

РОДОСЛОВИЯ

Генеалогический альманах

Выпуск 10.

Макарова Е. П. Волна переселения.

Часть 1.

1886 - 1912 гг.



Некоммерческое Интернет-издание. 2021

Макарова Е. П.
Волна переселения. Часть 1.
1886-1912

Оглавление

С ЗЕМЛИ СТАРОДУБСКОЙ – В ПРИМОРСКИЙ КРАЙ	4
1886-1887 гг. Селение ЕКАТЕРИНОВКА	5
1889 год. Селения НОВОЛИТОВСК И ДАНИЛОВКА	10
1890-1892 гг. Селение ДУШКИНО	14
ПЕРЕСЕЛЕНЦЫ 1893 года	19
Образование деревни МИЛОГРАДОВО	28
1895 год. Селения СЕРГЕЕВКА И ДОМАШЛИНО	40
ПЕРЕСЕЛЕНЦЫ 1896 года	44
ПЕРЕСЕЛЕНЦЫ 1897-1898 годов. ПРОМЫСЛОВКА	46
1900 год. Война с Китаем. Мобилизация	47
1901-1903 гг. Начало третьего переселенческого этапа	50
Русско-японская война	54
ПЕРЕСЕЛЕНЦЫ Столыпинской реформы 1906-1912	61
<i>Переселенцы 1906-1907 годов</i>	61
<i>Деревня ШИРОКАЯ</i>	63
<i>Стародубские ходоки 1910 года</i>	67
1912 год. ИТОГИ	70
ПРИЛОЖЕНИЯ	80
Доклады и отчёты о переселении	80
О переселении в 1885 году	80
О переселении в 1886 году	86
О переселении в 1889 году	90
О переселении в 1890 году	104
О переселении в 1893 году	107
О переселении в 1894 году	120
Отрывки из книги "Материалы по обследованию крестьянских хозяйств Приморской области"	123
Селение Даниловка	123
Селение Душкино	124
Селение Екатериновка	126
Селение Милоградово	128
Селение Ново-Литовское	129

- ✓ **Даты до 1919 года (по 1918 год включительно) – по юлианскому календарю. Даты с 1919 года – по григорианскому календарю.**
- ✓ Тексты источников подверглись незначительному редактированию: заменены или убраны устаревшие буквы, орфография некоторых слов заменена на современную, для лучшего понимания текста, по возможности, расставлены знаки препинания.
- ✓ В приведённых выписках из исповедных ведомостей и в посемейных списках цифры, следующие за именем, означают возраст.
- ✓ Персоны в родословной росписи имеют двойную нумерацию. Первый номер соответствует русской классической системе по Коновалову: дробь, в числителе – порядковый номер персоны по возрастанию, начиная от прародителя, в знаменателе – порядковый номер отца. Следующий через дефис номер – по системе д'Абовиля, когда нумеруются дети в каждой семье отдельно, т.е. 1.5.4 – это четвёртый ребёнок пятого ребёнка первой персоны. Первая система позволяет быстро ориентироваться в родословной и облегчает нахождение нужной персоны. Вторая – даёт наглядное представление о цепочке от прародителя и о родственной связи персон. Например, 1.2.3. и 1.2.4. это брат или сестра, 1.2.4. и 1.2.3.1. – дядя (тётя) и племянник(ца), 1.2.3.2. и 1.2.4.1. – двоюродные братья (сёстры), 1.4.2.5.6.7.1.5 и 1.4.2.4.7.2. – имеющие общего предка в третьем поколении от родоначальника.
- ✓ В XIX веке отчества казаков и крестьян имели форму притяжательного прилагательного, образованного от имени отца при помощи суффиксов -ов/-ев/-ин, -ова/-ева/-ина, на рубеже XIX-XX веков отчества стали образовываться по единым правилам для всех сословий от имени отца при помощи суффиксов ович/-евич/-ич, -овна/-евна/-ична/-инична. Подобное "новое" написание начинает изредка встречаться в метрических книгах с начала XX века ещё до революции, а после революции 1917 года становится общепринятым. Претерпели изменения и имена: Иоанн – Иван, Стефан – Степан, Георгий – Егор, Дионисий – Денис, Матрона - Матрёна и т. д. Кроме того, в связи с невысокой грамотностью населения тех лет, в паспортах при написании имён и отчеств допускались ошибки, например: вместо Минич/Минична – Минович/Миновна, вместо Никитич/Никитична – Никитов/Никитовна и т. д. В результате имена в выданных позже советских паспортах зачастую не совпадали ни с именами, данными при рождении и вписанными в метрические книги, ни с правилами русского языка. Соответственно и в разных документах на протяжении жизни один и тот же человек именовался по-разному. По этим причинам я не могу с уверенностью утверждать, что написанные в родословных имена совпадают с паспортными также, как и невозможно единообразно именовать персоны, жившие на рубеже XIX-XX веков.

Этот выпуск посвящён "морским" переселенцам-стодесятиникам из Стародубского уезда в Южно-Уссурийский край. Второй переселенческий этап, "морской", длился с 1883 по 1902 год, и за это время из села Литовска и соседних с ним сёл прибыли морем 53 семьи. Они основали в Приморье деревни Екатериновку, Новолитовск, Душкино, Милоградово, Сергеевку, Домашлино.

Следующий "железнодорожный" этап был более многочислен и хаотичен, так как стал доступнее для желающих переселиться на новые места и длился вплоть до 1917 года. Прибывающие из Стародубского уезда селились в Сучанскую и Ольгинскую волости поближе к прибывшим ранее землякам, и это были деревни: Васильевка, Промысловка, Широкая и другие. Сколько было переселенцев, точно уже не скажешь. Здесь написано лишь о некоторых.

Обзор заканчивается 1912 годом. Именно в этот год в крае была проведена тотальная перепись строений, благодаря которой мы можем оценить, где и как устроились наши переселенцы.

С ЗЕМЛИ СТАРОДУБСКОЙ – В ПРИМОРСКИЙ КРАЙ

О переселении казаков села Литовск Нижнѣвской волости Стародубского уезда Черниговской губернии и соседних с ним сѣл в Приморскую область

Ко второй половине XIX века численность населения села Литовск Нижнѣвской волости Стародубского уезда, как и в целом по всей Черниговской губернии, значительно увеличилась. Так, например: по исповедной ведомости местной церкви за 1742 год в этом селе проживало 161 лицо казацкого сословия, а по исповедной ведомости 1831 года того же села казаков и их домашних стало уже 513 человек.¹ То есть за 90 лет численность казацкого сословия увеличилась в 3,2 раза. Как попытка решить проблему «тесноты» – создание в середине XIX века выселок Селище в нескольких километрах от Литовска. Но были и желающие отправиться дальше, в новые необжитые края. Перенаселѣнность губернии явилась основной причиной возникновения стремления к переселению в свободные земли Сибири и Дальнего Востока, что одновременно решало две проблемы: обеспечение крестьянства землѣй и заселение отдалѣнных районов России.

В Сибири межевание земель было открыто в 1838 году в Курганском округе, а в 1852 году было распространено и на другие округа Тобольской губернии.² Из ревизской сказки 1858 года казаков села Литовск Стародубского уезда³ следует, что в 1851 году «вышли на переселение Тобольскую губернию» братья Ребики Елисей и Степан Василиевы и с ними их двоюродный брат Степан Силин Ребик с сыновьями. Также, в 1893 году в Тобольской губернии выходцами из Стародубского уезда была основана деревня Стародубка⁴ (сейчас это в Омской области), и в числе тех поселенцев тоже были Ребики.

Однако переселение из Черниговской губернии через Урал в Сибирь не отличалось большой интенсивностью. Более популярным было направление морем из Одессы во Владивосток. Это был второй, так называемый "морской", этап переселенческого движения на Дальний Восток. Начало ему положил Закон от 1 июня 1882 г. «О казѣннокоштном переселении в Южно-Уссурійский край». Первые ходоки из Черниговской губернии были отправлены в Приморскую область в 1882 году для выбора мест поселения, а первая партия казѣннокоштных переселенцев крестьян отправилась в Южно-Уссурійский край на пароходе Добровольного флота «Россия» ранней весной 1883 года.

С 1886 года казаки и крестьяне переселялись уже за свой собственный сѣт и должны были перед отправкой внести не менее 600 рублей на обеспечение, которые они получали обратно по прибытии во Владивосток за минусом оплаты за проезд. На новом месте каждой семье давали земельный надел в 100 десятин, отчего эти переселенцы стали называться "стодесятниками".

Дорога занимала около полутора месяцев и была не лишена тягот, сопровождалась эпидемиями болезней, особенно детских, как следствие – высокая смертность в пути, истощение. Не все рейсы были одинаковыми: как относительно благополучные, так и труднопереносимые, в зависимости от времени года и погодных условий, связанных с ним, от начальствующих лиц, отвечающих за это мероприятие. Доклады и рапорты заведующего переселением и других государственных лиц красноречиво о том повествуют.

С 1883 по 1892 годы из Стародубского уезда Черниговской губернии в Южно-Уссурійский край прибыли морем 23 семьи в количестве 157 душ: в 1886 году – 3 семьи, 38 душ⁵; в 1887 году – 1 семья, 10 душ; в 1889 году летом – 12 семей, 63 души; в 1890 году – 5

¹ ГАЧО. Ф. 679. Оп. 1. Д. 381. Л. 532-543. Ф. 679. Оп. 1. Д. 535. Л. 1301-1318.

² Описание Черниговской губернии. Составитель А.А.Русов. Том 2. Чернигов. 1899 г.

³ ГАЧО. Ф. 132. Оп. 1. Д. 1051 – ревизская сказка казаков с. Литовск Стародубского уезда за 1858 год.

⁴ Для справки: Стародубка основана в 1893 г. Основание ей положили черниговские переселенцы из Стародубского уезда. К ним присоединились две семьи пензенских переселенцев и шесть семей из Тульской губернии. 1893 год ознаменовался массовым наплывом переселенцев. Это заставило администрацию ускорить нарезку участков для размещения переселенцев. В 1893-1894 гг. землеустроительные работы были проведены и в Куликовской и Покровской волостях, всего нарезано 21 участок на 7832 земельные доли и с 1894 года началось заселение участков.

⁵ По одесским спискам – 30 душ – Е.М.

семей, 32 души; в 1892 году – 2 семьи, 14 душ.⁶ В следующие годы прибыли морем: в 1893 году – 13 семей, 96 душ; в 1895 году – 14 семей, 67 душ; в 1896 году – 2 семьи, 26 душ; в 1897 году – 1 семья, 7 душ. Одновременно шло переселение по суше через Сибирь, и в период с 1896-1901 гг. им воспользовались как минимум 10 семей из Стародубского уезда. С 1902 года начался новый переселенческий этап, условно называемый "железнодорожным".

1886-1887 гг. СЕЛЕНИЕ ЕКАТЕРИНОВКА⁷

В 1886 году в Южно-Уссурийский край из соседнего Литовску села Запольских Халеевич прибыли в Приморье две семьи Пик: Игната Иванова ПИКИ и Георгия Игнатова ПИКИ, а также семья братьев КОВАЛЬЧЕНКОВ: Прохора и Никона Никитиных. Все они были своекоштными переселенцами, т. е. за свой счёт. Из Одессы они отправились 19.03.1886 4-м последним весенним эшелонном на пароходе Добровольного флота «Царь», прибыли во Владивосток 28.04.1886. В связи с возникшей во время пути скарлатиной, судно по приходу во Владивосток было поставлено на рейде на карантин, и лишь на 3-й день переселенцы были заселены в нижние бараки, отдельно от всех остальных. Карантин по скарлатине был снят только 24 мая. В море, 12.04.1886, родилась Мария Михайлова Пика, племянница Прохора Никитина Ковальченки, а 23.06.1886 во Владивостоке умер Яков Трофимов Пика, внук Георгия Игнатова Пики, в возрасте 2 лет.⁸

Семья Игната Пики состояла из 8 душ, внесли на обеспечение перед отправкой 1370 рублей, из них выплатили: за провоз по ж. д. – 64 руб. 70 коп., за проезд с продовольствием на пароходе – 410 руб., за провоз багажа морем 10 руб. 5 коп., остаток наличными составил 885 руб. 25 коп.

Семья Георгия Пики состояла из 14 душ, внесли на обеспечение 1700 руб., из них выплатили: за провоз по ж. д. – 83 руб., за проезд с продовольствием на пароходе – 650 руб., за провоз багажа морем 19 руб. 5 коп., остаток наличными составил 947 руб. 95 коп.

Семья Прохора Ковальченки состояла из 8 душ, внесли на обеспечение 1250 руб., из них выплатили: за провоз по ж. д. – 73 руб. 40 коп., за проезд с продовольствием на пароходе – 420 руб., за провоз багажа морем 15 руб. 5 коп., остаток наличными составил 741 руб. 55 коп.⁹

В том же году эти люди вместе с отселившимися крестьянами Голубовки основали селение Екатериновку. Из Владивостока на место водворения они отправились на шаландах, зафрахтованных ими у китайцев на личные средства, и прибыли туда ещё до 1 июня, что позволило им вполне подготовиться к зиме. Из итогового годового отчёта заведующего переселением в Южно-Уссурийском крае Буссе за 1886 год об образовании с. Екатериновка: "В 1884 году основано казённокоштными переселенцами сел. Голубовка, которое [Голубовка] в следующем году усилилось на 14 семей, прибывших на казённый счёт, но последние построились не в одной улице с первыми, а 4 севернее. Между двумя группами возникли большие несогласия по разборке между собою угодий, и летом 1886 года последние, усилившись пятью семействами весенней партии, просили меня отнести свой посёлок ещё севернее, на земли бывшие Пфейфера, и образовать самостоятельное общество селения Екатериновского. Во избежание несогласий в обществе, всегда вредного для его благоденствия, я позволил передвинуться на 3 версты в место, удобное для селения, а именно: обладая пашнями в сторону р. Сучана, крестьяне имеют выгон в горы и сенокос вверх по р. Хуанихеца".¹⁰

Кроме всего прочего, переселенцам предоставлялась ещё одна льгота – освобождение от службы в армии: "п. 10. Лица податного состояния, переселившиеся на собственный счёт в Амурскую и Приморскую области, освобождаются от отбывания

⁶ Буссе Ф.Ф. Переселение крестьян морем в Южно-Уссурийский край в 1883-1893 г. с картой / Ф.Ф.Буссе. - СПб.: Тип. Высочайше утвержденного Товарищества "Общественная Польза", 1898.

⁷ Подробнее о деревне Екатериновке в выпуске № 4 этого альманаха "Деревня Екатериновка и первые её жители"

⁸ РГИА ДВ. Ф. 98. Оп.1. Д. 64. Л. 58об.

⁹ РГИА ДВ. Ф. 702. Оп. 5. Д. 495. Л. 221.

¹⁰ РГИА ДВ. Ф. 702. Оп. 5. Д. 528.

рекрутской повинности в течение 10 наборов..." – из сенатского указа от 27.04.1861¹¹, что неоднократно продлевалось в последующих законах и нормативных актах. В 1887 году Гавриила Игнатову Пику хотели было призвать на военную службу, однако на поданное им прошение заведующий переселением ответил: "...на основании предписания военного губернатора Приморской области 3 марта 1887 г. за № 1940, что по высочайшему повелению своекоштным переселенцам предоставлены одинаковые права по воинской повинности с переселенцами, прибывшими на казённый счёт, почему проситель не подлежит призыву в ряды армии".¹²

На следующий год, в апреле 1887 года, к жителям селения Екатериновка присоединился вновь прибывший казак села Селища (выселки села Литовск) Нижнѣвской волости Стародубского уезда Михаил Демьянов ЕЩЕНКО со своими домочадцами, в количестве 10 душ.¹³ Отправились из Одессы 2-м эшелонем на пароходе Добровольного флота "Петербург" 12.03.1897, прибыли во Владивосток 24.04.1887. С 1891 по 1894 гг. глава семейства Михаил Ещенко занимал должность сучанского волостного старшины.

В 1910 году Екатериновка насчитывала уже 66 домохозяев, из них Ещенок – 6 семей, Пик – 8 семей, а Ковальченки не стали жить в Приморье и вернулись на родину, кроме Аксиньи Никитиной, жены Михаила Пики, и 12-летней сестры Прохора Никитина Ковальченки Фёклы Никитиной,¹⁴ которая до замужества осталась на попечении зятя Михаила Аггеева Пики. Невесты в Южно-Уссурийском крае были "в цене"! Обустройство на новом месте требовало мужской силы, поэтому в переселении участвовали преимущественно семьи с преобладанием мужчин, кроме того, немалую часть населения составляли военнотружачие, отслужившие службу, и вышедшие в отставку, и принявшие решение остаться на Дальнем Востоке на постоянное местожительство.

22.02.1912 в деревне Екатериновке была проведена опись строений. 68 домохозяев имели 89 жилых домов, из них: 17 домов с соломенными крышами, 59 – с цинковыми, 12 – с тесовыми и один – без крыши. Все жилые дома – без фундаментов, средняя стоимость дома – 240 рублей. Дома с соломенными крышами стоили от 20 до 100 рублей. Дома с тесовыми крышами стоили от 100 до 300. С цинковыми – от 100 до 600. Хозяйственных построек в деревне было 100, средняя стоимость – 62 рубля. Самой дорогой недвижимостью обладала семья Пики Феодора Егорова, 1100 рублей (два дома с цинковыми крышами за 1000 рублей и две постройки за 100). Самая дешёвая недвижимость была у Сикорского Андрея Егорова, 25 рублей (дом с соломенной крышей).¹⁵



Фото парохода «Царь»

¹¹ II. Т. 36. № 36928. Напечатан в сборнике "Дальний Восток России в материалах законодательства. 1856-1861 гг. Владивосток: Российский государственный исторический архив Дальнего Востока. 2002. Стр. 202-207.

¹² РГИА ДВ. Ф. 98. Оп. 1. Д. 59. Л. 18-20.

¹³ РГИА ДВ. Ф. 1. Оп. 5. Д. 720. Л. 253-300.

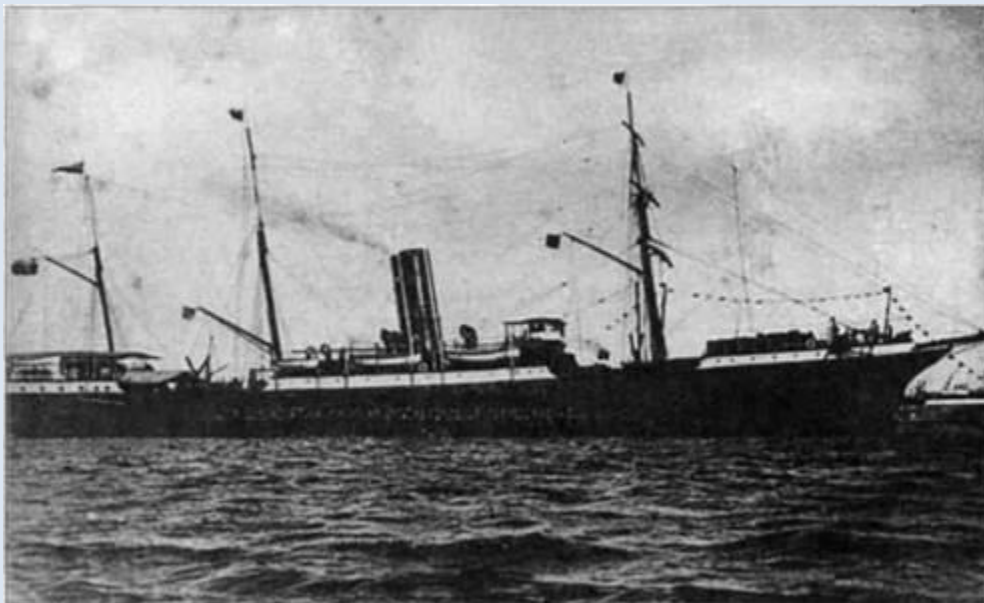
¹⁴ РГИА ДВ. Ф. 440. Оп. 1. Д. 96. Л. 38-63.

¹⁵ РГИА ДВ. Ф. 415. Оп. 1. Д. 13. Л. 43-58.

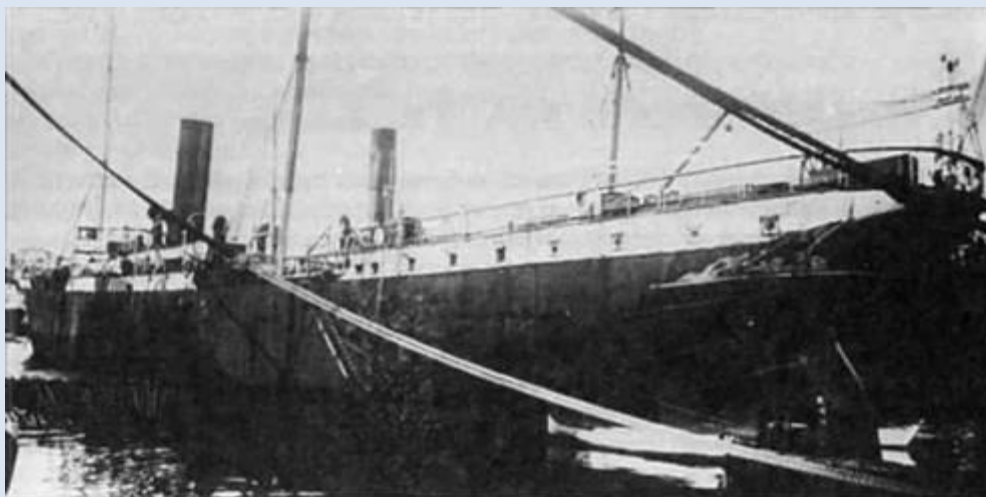

Для справки. Товаро-пассажирский пароход «Царь»¹⁶

В апреле 1883 года по заказу РОПиТ на судовой верфи «Sir W G Armstrong, Mitchell & Co» в Ньюкасле (Англия) был построен двухпалубный почтово-пассажирский пароход под наименованием «Царь» (строительный № 444).

Судно эксплуатировалось на ближневосточной линии. В апреле 1885 года «Царь» доставил из Одессы на Дальний Восток 594 переселенца, в том числе 214 детей.

По состоянию на 1 января 1887 года в порту приписки Одессе пароход числился под № 487. В 1895 году на судовой верфи РОПиТ в Севастополе пароход прошел капитальный ремонт, на нём установили новую машину и котлы. В 1904 году в порту приписки Одессе пароход числился под № 61. Во время Первой мировой войны пароход мобилизовали и с 15 декабря 1914 года зачислили в состав Первой партии траления Черноморского флота в качестве тральщика, с 10 марта 1915 года – парохода-тральщика, однако 20 апреля его возвратили РОПиТ. После Февральской революции (в марте 1917 года) пароход получил наименование «Посадник». В ходе Гражданской войны пароход «Посадник» оказался за границей и в 1921 году находился в Марселе. В 1925 году судно продали на слом и разобрали во Франции.

Характеристики парохода «Царь».

Водоизмещение – 4400 т. Вместимость – 2398,04 брт. Грузоподъемность – 2293,2 т. Длина 97,2 м. Ширина 11,3 м. Осадка 6,7 м. Мощность вертикальной паровой машины двойного расширения 1600 л. с. Скорость хода 10 уз. Экипаж – 41 чел. Число пассажиров: 1-го класса – 34, 2-го класса – 32, 3-го класса – 102.

Для справки. Товаро-пассажирский пароход «Петербург»

Бывший немецкий товаро-пассажирский пароход «Thuringia». Корпус железный трёхпалубный. Механизмы фирмы Caird & Co. Имел две мачты и одну дымовую трубу. Первоначально принадлежал компании Hamburg-Amerikanischen Packetfahrt AG и был приписан к Гамбургу. 06.06.1878 куплен в Гамбурге у компании-владельца за 40 000 фунтов стерлингов для использования в качестве рейдера. 24.06.1878 пришел в Кронштадт из Германии. 03.07.1878 зачислен в список судов Балтийского флота как крейсер с присвоением наименования «Петербург».

21.07.1878 исключен из списка судов Морского ведомства. 01.08.1878 поступил в пользование Добровольного флота и затем получил приписку к Петербургскому торговому порту под № 115 (с 1881 года под № 132). 06.09.1878 «Петербург» прибыл в Одессу из Кронштадта и в 1878-1879 гг. занимался перевозкой из Варны и Бургаса частей оккупационной русской армии и разных грузов. Зимой 1879-1880 гг. в Марселе фирмой Forges et Chantiers de la Mediterranee машина переделана на двойное расширение пара и установлены новые котлы с увеличением мощности механизмов до 2500 инд. л. с. 15.03.1880 ушел из Одессы в Ханькоу, откуда вернулся с 2500 т чая.

26.07.1880 отправился в первый раз во Владивосток, имея на борту две миноноски и другой казенный груз. Закончив во Владивостоке разгрузку, 14.11.1880 поступил во временное пользование Морского ведомства в связи с обострением отношений с Китаем и как угольный транспорт включён в состав отряда судов Тихого океана. 15.03.1881 возвращён Добровольному флоту. Затем совершал регулярные рейсы по дальневосточной линии. В 1887-1888 гг. в Лондоне фирма Robert Napier установила новые котлы и две дымовые трубы вместо одной.

10.12.1892 прибыл в Одессу из своего последнего рейса на Дальний Восток. 04.01.1893 Пароход «Петербург» продан Морскому ведомству за 355 000 руб. в связи с несоответствием коммерческим требованиям. 01.05.1893 зачислен в список судов Черноморского флота как учебное судно «Березань». В 1894 году установлены 3 — 152 мм, 1 — 107 мм, 1 — 87 мм, 1 — 47 мм, 1 — 37 мм револьверные пушки и 1 — 64 мм десантное орудие Барановского, а также 2 бортовых надводных минных аппарата. Затем входил в состав учебного отряда Черного моря и использовался для обучения комендоров, минёров и минных специалистов. В 1896 году к вооружению добавлено 120 мм орудие, а в 1897 году 2 — 37 мм пушки Максима. В 1907 году в Севастополе во время ремонта установлены 6 цилиндрических котлов с эскадренного броненосца «Синоп» и три дымовые трубы. Одновременно вместо прежнего вооружения получил 6 — 47 мм револьверных пушек Гочкиса.

¹⁶ Интернет. Ретро флот. <http://www.retroflot.com/> (Сайт удалён)

29.01.1909 переведён в класс транспортов, но продолжал использоваться в учебных целях, в связи с чем артиллерия была уменьшена до 2 — 37 мм орудий. После начала первой мировой войны 27.11.1914 переклассифицирован в посыльное судно и затем в качестве конвоира подводных лодок состоял при школе подводного плавания. В связи с этим получил на вооружение 6 — 75 мм, 2 — 37 мм пушки и 4 пулемета. 29.08.1916 вновь включён в состав учебного отряда.

01.05.1918 захвачен в Севастополе немецкими войсками, а 24.11.1918 — союзниками. В апреле 1919 года механизмы выведены из строя английскими подрывными командами. Впоследствии в качестве транспорта был включён в состав отряда транспортов тыла флота Вооружённых сил юга России, но не использовался.

15.11.1920 захвачен в Севастополе частями Красной Армии и затем в качестве базы дивизиона сторожевых катеров зачислен в Действующий отряд Морских сил Чёрного моря. С 08.08.1921 использовался как несамоходная база дивизиона подводных лодок и имел на вооружении 5 пулеметов. 01.10.1929 «Петербург» переведён в корабельный резерв в целях экономии средств на содержание флота. В начале 1930-х гг. сдан на слом.

Характеристики парохода «Петербург»:

Водоизмещение — 5096 т. Вместимость — 2897 брт/ 1821 нрт. Размеры — 106,77 x 12,19 x 10,39/7,32 м. Главные механизмы — 1 вертикальная 2-х цилиндровая ПМ двойного расширения 4 цилиндрических котлов. Мощность 1800 инд. л. с. / 500 нар. л. с. Число пассажиров: 102(I), 136 (II), 620 (III) чел. Численность команды — 120 чел. Первоначальная стоимость — 526 794 руб.¹⁷



Фото парохода «Петербург»

А что представлял из себя Сучанский район в те первые годы жизни в Приморье наших новосёлов? Представление об этом нам дадут заметки из газеты "Владивосток".¹⁸

№ 37 за 16.09.1890

По реке Сучану до угольных копей

В залив Америка, против бухты "Находка", впадает река Сучан, протекающая на расстоянии около 200 вёрст по ровной, а местами и чрезвычайно красивой долине. От Владивостока до Америки морем 60 миль, а берегом вероятно вёрст 150. Если не всем, но большинству живущих в Владивостоке и его окрестностях, Сучанская долина известна своею плодородною и удобною для хлебопашества землею, обилием пресной воды, прекрасным строевым лесом и охотою. Тем не менее, мы считаем не бесполезным сказать об этом уголке несколько слов, так как ему предстоит хорошая будущность, если сучанский уголь начнут разрабатывать, в чём почти нет сомнений.

Ещё в 1869 году на Сучане были поселены русские крестьяне, которые основали две деревни: Александровку и Владимировку, но и тогда уже здесь было много манз, которые ютились здесь предпочтительнее, чем в других местах залива "Пётр Великий", занимаясь главным образом охотою за пятнистым оленем. Назад тому несколько лет всех манз выселили из Сучана и на их месте поселили переселенцев, которые по Сучану образовали 8 русских деревень, с населением по крайней мере до 1000 душ обоего пола.

На самом устье Сучана в летниках живут японские рыбаки, которые, по мере улова рыбы, отправляют её на японской же шхуне вероятно в Японию; далее — оба берега Сучана завалены огромными строевыми брёвнами;

¹⁷ Интернет. Ретро флот. <http://www.retroflot.com/> (Сайт удалён)

¹⁸ ПКПБ им. А. М. Горького. Периодические издания. Электронная библиотека. <http://pqpb.ru/diqitization/qroup/1/> Газета "Владивосток".

этот лес, как оказалось по справкам, рубят вёрст за 80 от устья и сплавляют по реке; в устье же его грузят на манзовские шаланды и увозят по назначению.

Куда бы ни шёл этот лес, но нам кажется, что не следовало бы разрешать рубку его, вообще в местах удобных для заселения и в особенности по Сучану, так как там крестьянам теперь уже тесновато, а через два – три года им придётся двинуться вверх по реке, где к этому времени ловкие промышленники так очистят лес, что для постройки избы крестьянину придётся возить его вёрст за 15-20, что уже теперь испытали переселенцы, в настоящее время живущие там. Есть много мест с хорошим лесом, но его не трогают только потому, что к нему нет доступа, что для рубки его надо затратить и труд, и капитал, но такие места само собою разумеется не удобны и для населения, следовательно, вырубить лес там даже полезно, потому что будут сделаны хоть временные дороги, а к тому времени, когда эти места понадобятся для заселения, успеет вырасти новый лес.

Вверх по реке верстах в 8 или 10 от устья, стоит первая деревня Голубовка; в ней приблизительно дворов 30, затем верстах в 8 от Голубовки вторая деревня Александровка – дворов 20 и рядом с нею Владимировка – 17 дворов; во Владимировке стоит постовая команда, живёт заседатель, классный фельдшер и священник, здесь же торговля Пьянков и два китайских магазина. Эти три лавки снабжают необходимыми предметами всех жителей Сучана. От Владимировки идёт ровная грунтовая дорога, соединяющая все остальные деревни. Верстах в 4 от Владимировки 4-я деревня Екатериновка – дворов 15-20, верстах же в 6 – 5-я Унашево – дворов 20, затем верстах в 10 от Унашево 6-я деревня Перетино – 35 дворов и в 7 верстах от Перетино Новицкая – 35 дворов. От Новицкой дороги разветвляются: одна идёт к корейской деревне, или как её называют "корейская крепость". Название это она получила потому, что окружена земляным валом, на котором растут большие деревья. Судя по последним, устройство этой крепости надо отнести к очень отдалённым временам; теперь не только в крепости, но и около неё есть корейский дом. За корейской крепостью последняя 8-я русская деревня Фроловка. Если же от Новицкой ехать на угольные копи, то приходится переехать в брод Сучан, где всё-таки глубина от 2½ до 3 фута, в дождливое время сообщение прекращается.

С октября прошлого года горная экспедиция производит разведки сучанского угля и, в случае благоприятных результатов относительно размеров залежей его, в чём почти нет сомнения, надо думать будет приступлено к его разработке, так как по качеству своему – полуантрацит – он значительно превосходит сахалинский и прочие известные здесь угли.

В настоящее время на самом руднике работает до 80 человек, но, как я уже сказал, разработки не производится, а идёт только исследование. Поэтому о средствах и возможности доставки угля на берег залива скажем в своё время.

За корейской крепостью одна русская деревня Фроловка, от которой ещё вёрст на 100 идёт долина удобная для заселения.

Как велико корейское население – трудно сказать, но следует заметить, что крестьяне, видимо, довольны их пребыванием, так как крестьяне нанимают их по 60-70 коп. в день. Во избежание недоразумений, здесь установились особые условия платы: если корейца нанимают жать, то платят ему по 1 к. за пару снопов, чем избегают всяких споров относительно усердия к работе; подобного рода условия делаются и в других случаях найма.

Сучанские крестьяне занимаются частью хлебопашеством, частью охотой за пантами, а так как это место до сих пор ещё изобилует пятнистым оленем, панты которого ценятся дороже всех, то сюда являются на охоту даже из Раздольного и Никольского. Впрочем, теперь оленя стало меньше и через несколько лет не останется и следов их – так сильно преследуют его охотники.

№ 38 за 23.09.1890

Вести с Сучана

Население Сучанского участка расположено по течению реки Сучана или его притокам. Во всём участке считается до 1600 человек, в том числе корейцы и манзы. Первые заселяют две деревни, а вторые разбросаны по участку в качестве торговцев, подобно жидам; в участке исключительно русских насчитывается приблизительно до 1200 крестьян Черниговской губернии. Новыми местами они, по-видимому, весьма довольны, так как по отзыву их, благосостояние гораздо лучше, чем в России. С каждым годом благосостояние это, как слышно, заметно прогрессирует, хотя хозяйство населения не имеет характера заметного избытка, который мог бы составить предмет торговли. Запаски делаются частью на бывших манзовских уже обработанных участках, а частью поднимают новь, если это позволяют наличные земледельческие орудия: традиционный "расейский" плуг и запряжной скот. Среднее состояние урожаев, при среднем засеве от 5-10 десятин, довольно удовлетворительное, хотя можно было бы ожидать гораздо лучшего, при условии удобрения пашен и вообще более рачительного ухода за ними. Нельзя не согласиться и с тем, что способ засева и ухода за пашнями на манер манзов и корейцев дал бы значительно лучшие результаты, но желание воспринять от инородцев это тормозится не особенно взаимною национальною симпатией. Урожай нынешнего года был особенно хорош, но большой разлив Сучены от длившихся сильных дождей, значительно попортил и унёс с поля в море хлеб. Перемежавшиеся с жарой дожди не позволяли крестьянину просушивать как следует вымолотый хлеб, весьма солидный процент которого пророс. Непостоянство погоды отозвалось также и на состоянии овощей, которые во время жаров хирели, а потом, с дождями начали наливаться, но ко времени сбора не успели принять надлежащую величину. Излишек как хлеба, так и овощей продаётся, причём хлеб сдаётся в интенданство, которому в прошлом году продано жителями сучанского участка до 11 тыс. пуд пшеницы и ржи. Наводнение нынешнего года не первое, так как оно было ещё в 1886 году, но оно не имело силы нынешнего года. Выходит, что места, которых в 1886 году не посетила свирепствовавшая во Владивостоке эпидемия, посетило наводнение, которое, как доходят до нас слухи, наделало немало бед селянину и как раз в то время, когда он готовился отдыхать после трудных полевых работ, готовый встретить суровую зиму с достаточным запасом хлеба и сена. На Сучане деревни Унаши и Владимировка особенно пострадали от наводнения, так как хлеб почти вовсе смыт с поля и унесён в море. С какими чувствами поджидают обитатели этих сёл наступление зимы, – не знаем, но должно полагать, что чувство это далеко не отрадное. Что касается до новой заготовки сена, взамен унесённого наводнением, то она начнётся после дождей, но что это будет за заготовка!?

Как бы при этих условиях не пришлось снимать соломенные крыши, для того чтобы кормить голодающий скот. Пишущему эти строки приходилось видеть подобные примеры не здесь только, но и в России. Понятно, что скот, который в настоящее время и так не отличается своим крупным типом, будет заметно мельчать, не смотря даже на бесплодные попытки развести более крупную породу, путём выписки из Тобольской губернии породистых экземпляров для случки. Так, выписаны казною два жеребца для этой цели; они отправляют свою службу в оглоблях, но практикуют ли их по прямому своему назначению — не слышно.

Кроме земледелия, небольшого скотоводства, нет других побочных источников улучшения благосостояния крестьянина. Охота на так называемых пантов не составляет предмета особенной заботы охотника, и если кому посчастливилось убить таковую, то это больше случайно; что же касается до тигров, то они появляются теперь значительно реже, чем в предшествующие годы. Хунхузов вовсе не слышать. Население сучанское могло бы заниматься рыбной ловлей в мере хотя собственной надобности в р. Сучане, но некоторые обстоятельства тому являются помехой. Пример. В нынешнее лето один офицер местной команды, подымаясь из бухты "Находка", куда впадает р. Сучан, и входя в устье этой реки, набрёл катером своим на перекинутую во всю ширину устья рыболовную сеть, принадлежавшую японцу, который арендовал рыбный промысел лишь в бухте, без всякого права на заграждения устья Сучана, и, следовательно, преграждения рыбе входа в реку. Офицер, чтобы иметь в руках вещественное доказательство такого незаконного действия японца-рыболова, отрезал кусок с сети и представил его при форменной бумаге г. заседателю. Какой результат — неизвестно.

Как только крестьяне Черниговской губернии прознали о переселении в Южно-Уссурийский край, в Переселенческое управление стали поступать от них письма, вот ответ на один из таких запросов заведующего переселением Буссе от мая 1887 года за № 367, отправленный им в Стародубское уездное полицейское управление: "Казак Стародубского уезда Чаусовской волости села Дареевки Константин Маркович Подобай и отставной унтер-офицер Куприян Моисеевич Ятченко обратились в Переселенческое управление с просьбою указать способ переселения в Южно-Уссурийский край. Вследствие сего имею честь покорнейше просить управление возвратить просителям прилагаемую копию с предписания волостному старшине и объявить им, что переселение можно совершить только с разрешения губернатора Черниговской губернии, и что с 1885 года прекращено переселение на счёт казны, почему просители должны сами уплатить за проезд их семейств до г. Владивостока".¹⁹

1889 год. СЕЛЕНИЯ НОВОЛИТОВСК И ДАНИЛОВКА

Следующими из Стародубского уезда с летней партией 1889 года прибыли в Южно-Уссурийский край 11 семей казаков села Литовск. Из Одессы они отправились 28.06.1889 на пароходе Добровольного флота «Кантон», а до этого около месяца провели в карантинных бараках в ожидании рейса, страдая расстройствами органов пищеварения от несоответственной пищи и плохой санитарной обстановки в бараках. Морской переход оказался на редкость трудным из-за невыносимой тропической жары, переполненных душных трюмов, недостатка воды, которая, к тому же, была плохого качества. Во Владивосток переселенцы прибыли 09.08.1889 в состоянии сильнейшего истощения, с развивающейся корью, где, в свежем климате, корь очень скоро развилась «со значительной силой и смертностью», как замечено в отчёте заведующего переселением: «Партия самая слабая здоровьем из всех, до сих пор прибывших морем».

Выдержки из статьи Марины Ивлевой «На край света» о переселенцах 1889 года.²⁰

Мы сидим в домашней библиотеке моего отца, Сергея Филипповича Крившенко, литературоведа, профессора, доктора филологических наук. Он всю жизнь по крупицам собирает историю освоения Дальнего Востока, в основном ту, что отражена в литературе — исторической, документальной, художественной.

На диктофоне крутится пленка: «Ещё в детстве от бабушек и дедушек доводилось слышать рассказы о том, как шли морем, какие страны видели, что пережили. Но эти рассказы остались как мираж: вроде было и вроде не было. Ещё говорили: а вот такая-то семья прибыла в Приморье «на французе». Почему «на французе»?

Потом с годами все прояснилось: дед по матери прибыл в 1883 году с первым пароходом «Россия». Дед по отцу — в 1889 году французским пароходом «Кантон», зафрахтованным Обществом Добровольного флота. Получается, и в самом деле «француз».

... в 1889 году, с очередной партией таких же переселенцев на пароходе «Кантон» отправится в плавание врач, знаменитый писатель и путешественник Александр Васильевич Елисеев. Его перу принадлежат уникальные документальные и при этом полные внутреннего драматизма очерки — «По белу свету». О необыкновенной выносливости русских людей. И о чудовищных испытаниях, выпавших на их долю.

¹⁹ РГИА ДВ. Ф. 98. Оп. 1. Д. 59. Л. 161.

²⁰ Электронная версия газеты "Владивосток". № 1394 от 18 июля 2003. Марина Ивлева. "На край света". Интернет. https://vladnews.ru/ev/vl/1394/55351/kray_sveta

“...Во время этого плавания в первый раз мне удалось наблюдать несколько сот русских людей, никогда не выходивших из родной деревни и сразу перенесённых под тропики. ...Но и при таких тяжёлых климатических условиях русский человек переносил все лишения в общем так хорошо, что приходилось только удивляться...”.

И всё же Елисеев не может не отразить всю правду.

“Особенно тяжело стало нам на третий день плавания по Красному морю. Реомюр тогда даже в полночь показывал +28 (35 гр. по Цельсию. – М.И.), абсолютный штиль обуславливал страшную духоту и сырость воздуха. ...Можно себе представить, какова атмосфера была тогда в трюмах, где спало несколько сот человек?! Не разбирались тогда ни пол, ни возраст, никто не стеснялся в одеянии, не только дети, но и взрослые ходили без рубаш и, несмотря на то, обливались потом.

Самыми тяжелыми для нас днями были 7, 8 и 9 июля, когда с пустыни Аравии подул самум... Этот ветер не освежал, а буквально обжигал северных жителей, переходивших в июльские жары Красное море, накаляемое двумя пустынями. Июля 8 начались солнечные, или, скорее сказать, тепловые удары, под вечер почти одновременно пало трое человек в трюмах, с трудом ... нам удалось отстоять их”.

9 июля беды продолжались.

“В 10 часов утра начались солнечные удары и на палубе, преимущественно у детей, большинство их мне удалось также отстоять, но четверо малолетних ребят были вынесены из трюмов без всяких признаков жизни...”

В этот тяжёлый и памятный день к полудню у нас было пять смертных случаев, и я готовился потерять ещё несколько человек... К нашему счастью, после полудня мы подошли к острову Периму, из-за скал которого прорвалось освежающее дыхание океана...”.

И тем не менее ситуация оставалась трагичной: на пароходе вспыхнула эпидемия кори, от которой начало умирать ежедневно по двое, трое детей. В распространении эпидемии отчасти были повинны и сами переселенцы: трюмы представляли собой страшную, “грязную клоаку”, – как печально отмечает Елисеев, а заболевших детей скрывали всеми силами...”.

“Убедившись в самом начале, как тяжело действует на окружающую толпу более или менее торжественная обстановка так называемых “морских похорон”, мы стали производить их тайно, выбрасывая детские трупы, обшитые парусиной, с балластными на обоих концах, из окна одной каютки при помощи длинной доски. Никто из посторонних, кроме близких родных покойного, не присутствовал при этом печальном акте, хотя временная обстановка машины, которую мы производили при опускании трупа в воду во избежание подвертывания его под лопасти винта, давала знать всему населению “Кантона”, что в этот момент опущен на дно один из его сограждан...”.

Но вот пройдены самые знойные широты, позади и страшная качка – ещё одна напасть, измучившая сухопутных пассажиров. Позади страшный тайфун, во время которого “две переселенки разрешились от бремени, когда пароход бросало как щепку, и мы должны были привязывать рожениц”. И что же?

“В первое же воскресенье мы организовали импровизированный праздник: на ют были вызваны парни и девушки, которые начали петь песни, мало-помалу перешедшие в общее пение собравшейся толпы, откуда-то появились доморощенные музыканты со скрипками, бубнами и гармониками, под звуки которых некоторые побойчее из молодежи начали лихо отплясывать “Русскую” и «Казачок» ... Для увеличения возбуждения кают-компания выставила ведра два красного вина для мужчин и подносы с лакомствами для женщин и детей...”.

... Ещё несколько тяжких дней – и пароход вошел в бухту Золотой Рог.

Из Литовска Стародубского уезда в 1889 году прибыли²¹:

- 1) СУХОВЕЙ Николай Афанасьев, 35 лет, 2 м., 2 ж., причислен в Новолитовск.
- 2) СУХОВЕЙ Василий Иванов, 1 м., 1 ж., причислен в Даниловку.
- 3) СУХОВЕЙ Донат Андреев, 1 м., 1 ж., причислен в Новолитовск.
- 4) СУХОВЕЙ Евмен Акимов, 49 лет, 3 м., 3 ж., причислен в Новолитовск.
- 5) СУХОВЕЙ Пётр Фомин, 38 лет, 5 м., 2 ж., причислен в Новолитовск (с 1898 – в Милоградово).
- 6) СУХОВЕЙ Иван Прохоров, 3 м., 4 ж., причислен в Новолитовск.
- 7) РЕБИК Афанасий Алексеев, 61 год, 7 м., 3 ж., причислен в Даниловку.
- 8) КЛИМЕНОК Григорий Прокофьев, 37 лет, 3 м., 2 ж., причислен в Даниловку.
- 9) КИРИЕНОК Иван Иванов, 37 лет, 3 м., 2 ж., причислен в Даниловку.
- 10) ТАРАН Зиновий Платонов, 1 м., 2 ж., причислен в Новолитовск (около 1903 года убыл в Томскую губернию).
- 11) БЕРЕЗОВСКИЙ Конон Сидоров, 53 лет, 4 м., 1 ж., причислен в Новолитовск (с 1898 года – в Милоградово).

И из соседнего Литовску села Горчаково:

- 12) ИВАНЬКОВ Климентий Аникеев, 38 лет, 5 м., 2 ж., причислен в Новолитовск.

Во время перехода, 27.07.1889, у казака Климентия Иванькова, 37 лет, и его жены Анисии, 35 лет, родился сын Николай.²²

²¹ РГИА ДВ. Ф. 1. Оп. 5. Д. 2047. Л. 287-293. Ф. 702. Оп. 5. Д. 903.

²² РГИА ДВ. Ф. 98. Оп. 1. Л. 345. Список родившимся младенцам на пароходе “Кантон” в течение переезда от Одессы до Владивостока. Составлен август 1889 года.

Сначала все новоприбывшие изъявили желание поселиться в Новожастьково и даже получили 26.08.1889 у местных жителей приёмный приговор. Но впоследствии разделились. В итоге, 3 сентября пароходом убыла первая группа стародубских переселенцев в сел. Литовское на Таудеми: Суховой Николай, Ребик Афанасий, Кириенко Иван, Суховой Донат, Суховой Иван, Березовский Конон и Иванов Климений. На следующий день, 04.09.1889, покинули Владивосток и остальные, убыв в Новожастьково: Суховой Василий, Суховой Евмен,

1889 года Августа 26 Министром писем
Крестным Д. нова масткова Григорьевичем
Священнического управления Южно-Уральс-
кого округа Обществу согласно Таблице —
принимается имену Одревенно Нормальном
наблюдениях Черного-Ю. Стародубского уезд,
зда Егоръ Киммиковъ ^{на 61} ^{на 62} ^{на 63} ^{на 64} ^{на 65} ^{на 66} ^{на 67} ^{на 68} ^{на 69} ^{на 70} ^{на 71} ^{на 72} ^{на 73} ^{на 74} ^{на 75} ^{на 76} ^{на 77} ^{на 78} ^{на 79} ^{на 80} ^{на 81} ^{на 82} ^{на 83} ^{на 84} ^{на 85} ^{на 86} ^{на 87} ^{на 88} ^{на 89} ^{на 90} ^{на 91} ^{на 92} ^{на 93} ^{на 94} ^{на 95} ^{на 96} ^{на 97} ^{на 98} ^{на 99} ^{на 100} ^{на 101} ^{на 102} ^{на 103} ^{на 104} ^{на 105} ^{на 106} ^{на 107} ^{на 108} ^{на 109} ^{на 110} ^{на 111} ^{на 112} ^{на 113} ^{на 114} ^{на 115} ^{на 116} ^{на 117} ^{на 118} ^{на 119} ^{на 120} ^{на 121} ^{на 122} ^{на 123} ^{на 124} ^{на 125} ^{на 126} ^{на 127} ^{на 128} ^{на 129} ^{на 130} ^{на 131} ^{на 132} ^{на 133} ^{на 134} ^{на 135} ^{на 136} ^{на 137} ^{на 138} ^{на 139} ^{на 140} ^{на 141} ^{на 142} ^{на 143} ^{на 144} ^{на 145} ^{на 146} ^{на 147} ^{на 148} ^{на 149} ^{на 150} ^{на 151} ^{на 152} ^{на 153} ^{на 154} ^{на 155} ^{на 156} ^{на 157} ^{на 158} ^{на 159} ^{на 160} ^{на 161} ^{на 162} ^{на 163} ^{на 164} ^{на 165} ^{на 166} ^{на 167} ^{на 168} ^{на 169} ^{на 170} ^{на 171} ^{на 172} ^{на 173} ^{на 174} ^{на 175} ^{на 176} ^{на 177} ^{на 178} ^{на 179} ^{на 180} ^{на 181} ^{на 182} ^{на 183} ^{на 184} ^{на 185} ^{на 186} ^{на 187} ^{на 188} ^{на 189} ^{на 190} ^{на 191} ^{на 192} ^{на 193} ^{на 194} ^{на 195} ^{на 196} ^{на 197} ^{на 198} ^{на 199} ^{на 200} ^{на 201} ^{на 202} ^{на 203} ^{на 204} ^{на 205} ^{на 206} ^{на 207} ^{на 208} ^{на 209} ^{на 210} ^{на 211} ^{на 212} ^{на 213} ^{на 214} ^{на 215} ^{на 216} ^{на 217} ^{на 218} ^{на 219} ^{на 220} ^{на 221} ^{на 222} ^{на 223} ^{на 224} ^{на 225} ^{на 226} ^{на 227} ^{на 228} ^{на 229} ^{на 230} ^{на 231} ^{на 232} ^{на 233} ^{на 234} ^{на 235} ^{на 236} ^{на 237} ^{на 238} ^{на 239} ^{на 240} ^{на 241} ^{на 242} ^{на 243} ^{на 244} ^{на 245} ^{на 246} ^{на 247} ^{на 248} ^{на 249} ^{на 250} ^{на 251} ^{на 252} ^{на 253} ^{на 254} ^{на 255} ^{на 256} ^{на 257} ^{на 258} ^{на 259} ^{на 260} ^{на 261} ^{на 262} ^{на 263} ^{на 264} ^{на 265} ^{на 266} ^{на 267} ^{на 268} ^{на 269} ^{на 270} ^{на 271} ^{на 272} ^{на 273} ^{на 274} ^{на 275} ^{на 276} ^{на 277} ^{на 278} ^{на 279} ^{на 280} ^{на 281} ^{на 282} ^{на 283} ^{на 284} ^{на 285} ^{на 286} ^{на 287} ^{на 288} ^{на 289} ^{на 290} ^{на 291} ^{на 292} ^{на 293} ^{на 294} ^{на 295} ^{на 296} ^{на 297} ^{на 298} ^{на 299} ^{на 300} ^{на 301} ^{на 302} ^{на 303} ^{на 304} ^{на 305} ^{на 306} ^{на 307} ^{на 308} ^{на 309} ^{на 310} ^{на 311} ^{на 312} ^{на 313} ^{на 314} ^{на 315} ^{на 316} ^{на 317} ^{на 318} ^{на 319} ^{на 320} ^{на 321} ^{на 322} ^{на 323} ^{на 324} ^{на 325} ^{на 326} ^{на 327} ^{на 328} ^{на 329} ^{на 330} ^{на 331} ^{на 332} ^{на 333} ^{на 334} ^{на 335} ^{на 336} ^{на 337} ^{на 338} ^{на 339} ^{на 340} ^{на 341} ^{на 342} ^{на 343} ^{на 344} ^{на 345} ^{на 346} ^{на 347} ^{на 348} ^{на 349} ^{на 350} ^{на 351} ^{на 352} ^{на 353} ^{на 354} ^{на 355} ^{на 356} ^{на 357} ^{на 358} ^{на 359} ^{на 360} ^{на 361} ^{на 362} ^{на 363} ^{на 364} ^{на 365} ^{на 366} ^{на 367} ^{на 368} ^{на 369} ^{на 370} ^{на 371} ^{на 372} ^{на 373} ^{на 374} ^{на 375} ^{на 376} ^{на 377} ^{на 378} ^{на 379} ^{на 380} ^{на 381} ^{на 382} ^{на 383} ^{на 384} ^{на 385} ^{на 386} ^{на 387} ^{на 388} ^{на 389} ^{на 390} ^{на 391} ^{на 392} ^{на 393} ^{на 394} ^{на 395} ^{на 396} ^{на 397} ^{на 398} ^{на 399} ^{на 400} ^{на 401} ^{на 402} ^{на 403} ^{на 404} ^{на 405} ^{на 406} ^{на 407} ^{на 408} ^{на 409} ^{на 410} ^{на 411} ^{на 412} ^{на 413} ^{на 414} ^{на 415} ^{на 416} ^{на 417} ^{на 418} ^{на 419} ^{на 420} ^{на 421} ^{на 422} ^{на 423} ^{на 424} ^{на 425} ^{на 426}

Таран Зиновий, Суховой Пётр, по крайней мере, так написано в ведомости убытия из переселенческих барачков.

По факту, литовские переселенцы разделились несколько иначе. К тому же, убывшие в Новожастьково жить там не захотели и попросились в Даниловку²³, о чём свидетельствует письмо начальника округа заведующему переселением за № 5822 от 05.10.1889: "Имею честь уведомить Ваше Высочество, что по распоряжению Приамурского генерал-губернатора вновь прибывшим переселенцам: Егору Клименко, Афанасию Ребик, Василию Суховой и Ивану Киреенок разрешено поселиться в сел. Даниловку Верхне-Уссурийского участка".²⁴

Первая группа литовчан решила обосноваться поближе к Екатериновке, для чего объединились с четырьмя семьями весенней партии из Курской губернии (которые, кстати, приехали без внесения суммы на обеспечение, т. е. в долг) и основали селение Новолитовское. На место водворения из Владивостока наши путешественники добирались, как и их предшественники 1886 года, на шаландах. Ввиду позднего времени прибытия, отстроиться к зиме не успели, поэтому на месте поселения поставили лишь зимники для рабочих, а сами зимовали у бывших земляков в Екатериновке. Из итогового годового отчёта заведующего переселением в Южно-Уссурийском крае Буссе за 1889 год об образовании с. Новолитовское: "вблизи устья р. Таудеми Сучанского участка. Деревня распланирована у реки, выгон назначен по берегу моря, а пашни вверх по долине достигают межей корейцев. Место удобное, особенно для скотоводства, на берегу моря и по горам, где пастбища прекрасные для овец и рогатого скота. Место это выбрано 4 семьями курских уроженцев, но впоследствии к ним присоединились 8 семей летней и других партий, поэтому основание селению положили 12 семейств. Число это может быть увеличено, но удобных мест недостаточно для большого селения".²⁵

Примечательна ещё ситуация с денежным обеспечением. Своекоштные переселенцы прибывали в Приморскую область на собственный счёт и должны были иметь средства на обустройство хозяйства, в подтверждение наличия которых они сдавали их в Одессе, а по прибытии во Владивосток получали обратно на руки за вычетом расходов на дорогу. Кроме того, правительство поддерживало крестьян-переселенцев выдачей льготных ссуд с отсрочкой платежей на несколько первых лет. В декабре 1888 года правительством было принято решение выдавать ссуды в размере суммы, недостающей до установленного минимума, необходимого для обустройства хозяйства, т.е. до 600 р., от получаемых на руки во Владивостоке остатков собственных средств. Переселенцы мгновенно отреагировали на это решение правительства, и многие, как отмечает в своём отчёте заведующий переселением, сдали в Одессе незначительные суммы, чуть превышающие расходы на дорогу. Остальные средства держали либо при себе, либо сдали на хранение капитану судна, чем обеспечили себе получение повышенной ссуды. В партии, в которой прибыли казаки Литовска, средний размер остатков от сданной в Одессе суммы составил 9 р. 50 коп. на семью, а максимальный – 37 р. 80 коп. Это даёт возможность предположить, что литовчане тоже воспользовались вышеприведённой схемой и, помимо собственных средств, получили ещё и ссуду, что оказалось совсем не лишним, учитывая их позднее прибытие в край и зимовку, в связи с этим, на привезённые средства.

Что мы и видим на примере Березовского Конона Сидорова и Суховея Ивана Прохорова, которые получили ссудный кредит на домообустройство, 01.09.1889 по 350 рублей и 23.02.1890 Конон Березовский в размере 240 рублей, а Иван Суховой – 235, всего 590 и 585 рублей. Т. е. по 10-15 "официальных" рублей у них на руках было. Ссуды были "выданы на основании высочайше утверждённого 12 мая 1887 года мнения Государственного Совета сроком на 33 года с условием платежа по истечении пяти льготных лет ежегодно 1 декабря по шести процентов с первоначально выданной ссуды, из коих 4 % составляют интерес, а остальные – погашение долга". По неизвестным причинам по истечении пяти льготных лет казённая палата не прислала требований об уплате долга и сделала это только в 1902 году, когда накопилась приличная сумма недоимки, таким образом, Иван Прохоров должен был

²³ Для справки: селение Даниловка Осиновской волости Никольск-Уссурийского уезда было основано в 1885 году. // Материалы по обследованию крестьянских хозяйств Приморской области. Т. 4. Старожилы столетия (описание селений). Переселен. упр. гл. упр. землеустр.; Собр. и разраб. под рук. А. Меньщикова; Под ред. А. А. Татищева. – Саратов. Тип. Саратов. губ. правл., 1912. – XXVI, 575 с. Стр. 252.

²⁴ РГИА ДВ. Ф. 98. Оп. 1. Д. 345. Л. 233, 255об., 269.

²⁵ РГИА ДВ. Ф. 702. Оп. 5. Д. 903.

внести в казну 271 р. 38 к., Конон Березовский – 273 р. 78 к. А между крестьянами к тому времени поползли уже слухи, что выданные ссуды "сложены по высочайшему манифесту 1896 г.", т. е. подарены государем. Не у всех переселенцев оказались в наличии такие суммы, и Приморское областное по крестьянским делам присутствие вынуждено было в массе рассматривать прошения крестьян о рассрочке долга. В своём решении оно руководствовалось законом "ст. 67 инстр. о поряд. водвор. и устр. пересел. в Сибирь изд. 1902 г.", "принимая во внимание, что отсрочка уплаты недоимки переселенцами ссуды разрешается лишь в случаях, заслуживающих особого уважения", т. е. в случае бедственного материального положения. В связи с чем были произведены описи движимого имущества должников. Несмотря на то что к 1903 году у переселенцев, не взирая на все сложности и тяготы устройства хозяйства на новом месте, уже было имущество, достаточное для покрытия долга, Присутствие своими заседаниями, учитывая, что несвоевременная плата взыскиваемой недоимки привела бы к значительному расстройству хозяйства, от 01.10.1903 дало рассрочку Березовскому Конону, от 15.01.1904 дало рассрочку Ивану Суховою, хотя он и имел биржу во Владивостоке.²⁶

Вместе со всеми долгосрочную ссуду в размере 585 рублей (02.09.1889 – 350 р., 16.05.1890 – 235 р.) получил Василий Евменович Суховей, сын Акима Евменова Суховей, которую он выплатил в октябре 1903 года, не подавая прошения о рассрочке долга.²⁷

Переселенческие ссуды предоставлялись только семейным крестьянам, а прибывшим холостякам ссуд не давали. Не дали их и Донату Андрееву Суховою. Только после женитьбы летом 1891 года, обратившись с прошением к властям, в январе 1892 года, он получил разрешение на 400 руб. долгосрочной ссуды на домохозяйство на 33 года на тех же условиях.²⁸ Женился Донат на дочери Ивана Прохорова Суховей, при этом, исходя из даты прибытия в Южно-Уссурийский край и датой свадьбы, ему пришлось ждать, когда невеста подрастёт хотя бы до 16 лет. Власти и церковь строго следили, чтобы несовершеннолетние не вступали в брак, почему в Переселенческом управлении необходимо было брать разрешение-подтверждение возраста невесты и жениха, в связи с чем даже делали запросы на родину на выписки из метрических книг, если переселенческих документов было недостаточно для определения точного возраста. Что касается полученной Донатом ссуды, то также как и остальные, он получил требование казённой палаты об уплате недоимки в размере 135 р. 65 к. с опозданием, в 1902 году, и за неимением наличных денег в таком размере, обратился с прошением о рассрочке долга. Приморское областное по крестьянским делам присутствие в своём заседании от 28.11.1903 отказало ему в этом, посчитав его человеком состоятельным, т. к. он три года держал кабак в Душкине и столько же лет во Владивостоке.²⁹

1890-1892 гг. СЕЛЕНИЕ ДУШКИНО

В 1890 году из села Душкина Нижнѣвской волости Стародубского уезда в Южно-Уссурийский край прибыли:³⁰

1) МАРЗЮК Митрофан Степанов, № по одесскому списку 46, 45 лет, 3 м., 5 ж., выдано собственных денег, присланных из Одессы, 601,94 р., жена его Параскевия, 60 лет (осталась в Одессе с больными детьми), пасынки Митрофана: 1) Иван Иванов ПЕНЯЗЬ³¹, 27 лет, жена его Феодосия, 25 лет, дочь их Елизавета, 3 года (осталась в Одессе по болезни), дочь Параскева, 1 ½ мес.; 2) Степан ПЕНЯЗЬ, 22 лет, жена его Синклита, 20 лет.

²⁶ РГИА ДВ. Ф. 2. Оп. 1 Д. 61. Постановление об отсрочке платежа недоимки крестьянину Андрею Ивановичу Суховою. РГИА ДВ. Ф. 2. Оп. 1. Д. 85. Постановление об отсрочке платежа недоимки крестьянину Конону Сидорову Березовскому.

²⁷ РГИА ДВ. Ф. 1. Оп. 4. Д. 2318. Л. 9-10.

²⁸ РГИА ДВ. Ф. 98. Оп. 1. Д. 59. Л. 279, 281.

²⁹ РГИА ДВ. Ф. 2. Оп. 3. Д. 1207. Дело об отсрочке уплаты ссудной недоимки с крестьянина Доната Суховей.

³⁰ РГИА ДВ. Ф. 98. Оп. 1. Д. 90. Л. 14, 20об., 21, 29, 32об., 34. Д. 345. Л. 84, 99, 107об.

³¹ На 21.01.1913 Иван Пенязь, сельский староста с. Душкина Новолитовской волости, – в списке на получение памятной медали в честь 300-летия Дома Романовых. РГИА ДВ. Ф. 2. Оп. 1. Д. 4027. Л. 107

2) КУРОВСКИЙ Антон Алексеев, № по одесскому списку 47, 40 лет, 2 м., 1 ж., выдано собственных денег, присланных из Одессы, 579,33 р., жена его Евгения, 40 лет, сын их Андрей, 17 лет (с 1899 года – в Милоградово).

3) ХАЛУЕВ Игнат Кононов, № по одесскому списку 48, 34 лет, 2 м., 5 ж., выдано собственных денег, присланных из Одессы, 667,63 р., жена его Матрёна, 37 лет, дети их: дочери Мария, 16 лет, Ксения, 14 лет, Матрёна, 8 лет, Ефросиния, 3 лет, сын Герасим, 15 дней (с 1898 года – в Казанке³²).

4) БУТОВЕЦ Аким Семёнов, № по одесскому списку 49, 61 год, выдано собственных денег, присланных из Одессы, 549,47 р. (остался в Одессе с больными детьми), жена его Мария, 61 год, дети их: сыновья – 1) Пётр, 33 года, жена его Устинья, 25 лет; 2) Козьма, 31 год, жена его Марина, 28 лет, дети их: Ульяна, 2 года (оставлена в Одессе по болезни); 3)

119

Опись приговора

1890 года Июня 17 дня

Мн Государственный крестьяне
Игната Кононова Халуева Антона
Алексеева Куровских Митрофана
Степанова Марьяна и Степановых
Евфросиния и Степановых Пенелопи
Акимов Бутовцев и Алексей Бута
Внуки Игнат и Игнатов Митрофан
Прирек Савушкин Кв. Ступи и Ко
Тяжелевший крестьяне Игнат
Кононова Халуева Алексей
Бутыковец Степанов Халуев
Антон Куровских
Игнат Халуев Бутыковец
Бутыковец

Копия с оригинала, 1893-1897.
В. П. Савушкин

³² Почему-то семья Игната Халуева оказалась в Списке крестьян из ссыльных, причисленных в Южно-Уссурийский округ в 1898 году: "№ 2. Халуев Игнатий, его жена Матрёна, 44, их дети: Герасим, 7, Матрёна, 15, Евфросиния, 12, Анна, 5, Анастасия, 2, состав семьи: 2 м., 5 ж. Причислены в Казанку 14 апреля № 6908", – РГИА ДВ. Ф. 98. Оп. 1. Д. 174. Л. 39об. Текст прошения Игната Халуева о переселении его семьи из Душкина в Казанку приведён далее в этой книге в главе "Образование д. Милоградово".

Никонор, 29 лет (ряд. зап.);³³ 4) Емельян, 20 лет. Дочь Козьмы Ирина, новор., родилась 15.04.1890 в Одессе.

5) БУТОВЕЦ Алексей Семёнов, № по одесскому списку 50, 42 года, 3 м., 1 ж., выдано собственных денег, присланных из Одессы, 628,88 р., жена его Анна, 35 лет, дети их: Степан, 19 лет, Емельян, 6 лет.

Отплыли из Одессы вторым эшелоном на пароходе Добровольного флота "Россия" 22.04.1890, прибыли во Владивосток 01.06.1890.

В посемейном судовом списке душкинских переселенцев отмечены два больных ребёнка, оставшихся в Одессе вместе с двумя взрослыми сопровождающими. По этому поводу несколько строк из отчёта заведующего переселением: "При освидетельствовании переселенцев в Одессе из второго эшелона оказалось 12 детей больных, неспособных к переезду, почему они были оставлены там, и для присмотра за ними там осталось трое взрослых. ...Дети, оставленные в Одессе, прибыли на пароходе "Петербург" 1-го октября. Во время пути из них померло 3 от слабости после кори. В бараках они находились менее суток, так как о их прибытии было своевременно сообщено родителям, которые и приняли их".³⁴

Причислились вновь прибывшие в новое поселение на реке Сяудеми "у бывшего казачьего поста вблизи устья", рядом с Новолитовском, куда отправились из Владивостока на китайских шаландах, и назвали его – Душкино.³⁵

По этому поводу имеется документ – свидетельство основания селения Душкино: "Опщи приговор 1890 года июня 17 дня. Мы, государственные крестьяне Игнат Кононов Халуев, Антон Алексеев Куровский, Митрофан Степанов Марзюк и с пасынками его Иваном и Степаном Пенезями, Аким Бутовец и Алексей Бутовец, ходили избирать место, избрали при реке Савдими, к сему и подписуемся крестьяне Игнат Кононов Халуев, Алексей Бутовец, Стефан Пенязь, Антон Куровски, а за Акима Бутовца сын его Емельян Бутовец". Надпись на полях: "Новое селение Душкино, 5 семей, № 1330137 на р. Сяудеми".³⁶

В 1892 году, 17.05.1892, с III эшелоном переселенцев на пароходе Добровольного флота "Москва" прибыли во Владивосток из Нижнѣвской волости Стародубского уезда:

1) из д. Киркивки КРАВЧЕНОК Максим Авраамов, 6 м., 5 ж., док. земс. нач-ва 5 марта № 357, увольнительный приговор 3 марта № 326, св-во врачей 9 марта, число вооружения – 1, денег 821 р. 57 к., водворились Душкино. Список семьи: крестьянин Максим Авраамов Кравченко, жена его Агафья Артемова, 35 лет, их дети: Иван, 12 лет, Михаил, 9 лет, Алексей, 6 лет, Гаврила, 5 лет, Марина, 13 лет, и Евдокия, 3 года, Максима отец Авраам Степанов, 65 лет, и мать Елена Павлова, 60 лет.

2) из с. Душкина КОРЕЦ Афanasий Львович, 2 м., 1 ж., док. земс. нач-ва 5 марта № 356, увольнительный приговор 3 марта № 327, св-во врачей 9 марта, число вооружения – 1, денег 712 р. 23 к., водворились в Душкино. Список семьи: казак Афanasий Львов Корец, 50 лет, его жена Федора Данилова, 50 лет, сын их Прохор, 26 лет.

Архивный документ, приёмный приговор крестьян д. Душкино: "1892 году мая 24 дня от общества Приговор. Така как Максим Авраамов Кравченка и Афanasий Львов Корец прибыли Черниговской губернии Стародубского уезду села Душкина имели просьбу о принятии у общества в деревни Душкина Сучанского участка Сучанской волости и где сельским старостой был собран на сельски сход крестьян и опсудили принять и приняли Максима Аврамова Кравченку и семейством 11 душ и Афanasия Львова Корца и семейством 3-х душ и вериисповеданий православной к сему приговору и потписались крестьяне деревни Душкина Максим Богдыль, Иван Пенязь, Петро Бутавец, Аким Бутавец, а за них неграмотных по их

³³ 04.01.1908 Никифор Акимов Бутовец, **крестьянин д. Ново-Николаевки**, брал приговор сельского общества на получение ссуды по случаю падежа рабочей лошади. РГИА ДВ. Ф. 103. Оп. 1. Д. 24. Л. 144. **Переселенец 1907 года** Никанор Акимович Бутаец, крестьянин деревни Ново-Николаевки Пермской волости Ольгинского уезда Приморской области, 12.03.1915 подавал прошение на усиленную ссуду к полученной ранее ссуде в размере 275 р. на покупку семян для посева. На момент запроса имел: один дом, один сарай, один амбар, один плуг, две рабочих лошади, две нерабочих, две коровы, два телёнка, десять десятин распаханной земли. Семейное положение: Никанор Бутовец, 55 лет, жена его Аксения, 46 лет, дети их: Георгий, 19, Иван, 11, Александр, 9, Алексей, 4, Серафима, 17, Анна, 15, Пелагея, 13, Ульяна, 6. "Список переселенцам коим испрашиваются усиленные ссуды на хозяйственное устройство, живущие в крае более 5 лет. № 24. Пермская волость, д. Ново-Николаевка. Бутовец Никанор Акимович, 55, 1907... Ранее получено ссуды 275 р. Потерпел от наводнения, большая семья. Испрашивает 25 р. на поддерж. хоз.". РГИА ДВ. Ф. 103. Оп. 1. Д. 222. Л. 675, 676, 704.

³⁴ РГИА ДВ. Ф. 98. Оп. 1. Д. 93.

³⁵ РГИА ДВ. Ф. 98. Оп. 1. Д. 90. Л. 20об., 21, 33об., 34.

³⁶ РГИА ДВ. Ф. 98. Оп. 1. Д. 345. Л. 110.

просьбе и сам за себя расписался Игнат Халуев, Алексей Бутавец. И при том часи был и присутствовал сельски староста и своеручно подписался Антон Куровский.³⁷

Выписка из Указа "Его Императорского Величества" Самодержца Всероссийского из Приморского областного правления Южно-Уссурийскому переселенческому управлению: "По указу Его Императорского Величества в Областном правлении слушали: доклад о том, что заведующий переселением в Южно-Уссурийском крае при донесениях от 4 и 26 мая 1892 г. за № 517 и 918 представил на распоряжение Областного правления документы переселенцев, прибывших из Европейской России для водворения с семействами в селениях Южно-Уссурийского округа. По рассмотрении представленных документов оказывается, что в Южно-Уссурийский край прибыли в партиях 1892 года... Стародубского уезда, Нижнѣвской волости, сел. Кирковки, 246) крестьянин Максим Аврамов Кравченко с женой Агафьей Артемовой, 35 л. и детьми: Иваном, 12, Михаилом, 9, Алексеем, 6, Гаврилом, 5, Мариною, 13 и Евдокиєю, 3, отцом Максима Аврамом Степановым, 65 л., и матерью Еленой Павловою, 60 л.; Сел. Душкина 247) казак Афанасий Львов Корец с женою Федорою Даниловою, 50 л., и сыном их Прохором, 26 лет".³⁸

Для справки. Торгово-пассажирский пароход "Россия".

Бывший немецкий товаро-пассажирский пароход «Holsatia». Корпус железный трёхпалубный. Механизмы фирмы Caird & Co. До 1877 г. машина была простого расширения пара. Имел две мачты и одну дымовую трубу. Первоначально принадлежал компании Hamburg-Amerikanischen Packetfahrt AG и был приписан к Гамбургу. 06.06.1878 г. куплен в Гамбурге у компании-владельца за 55 000 фунтов стерлингов для использования в качестве рейдера. 14.06.1878 г. пришел в Кронштадт из Германии. 03.07.1878 г. зачислен в список судов Балтийского флота как крейсер с присвоением наименования «Россия».



Фото парохода "Россия"

21.07.1878 г. исключѣн из списка судов Морского ведомства. 01.08.1878 г. поступил в пользование Добровольного флота и затем получил приписку к Петербургскому торговому порту под № 114 (с 1881 г. под №121 и наименованием «Россия»). 05.09.1878 г. прибыл в Одессу из Кронштадта и в 1878 —1879 гг. занимался перевозкой из Варны и Бургаса частей оккупационной русской армии и разных грузов. В октябре — декабре 1879 г. прошел переоборудование и ремонт в Марселе на верфи фирмы Forges et Chantiers de la Mediterranee. 20.06.1880 г. отправился из Кронштадта в своё первое плавание во Владивосток, имея на борту две миноноски, 1350 т другого казенного груза, 59 офицеров, 994 нижних чина и 19 частных пассажиров. По возвращении из Тихого океана привлекался к перевозке новобранцев и запасных чинов армии и флота по Чёрному морю.

25.03.1882 г. вышел из Одессы своим первым регулярным рейсом по дальневосточной линии с 63 пассажирами и разным грузом. В дальнейшем эксплуатировался преимущественно на этом маршруте. В сентябре — декабре 1882 г. в Марселе фирмой Forges et Chantiers de la Mediterranee произведена замена котлов. В конце 1885 г. пароход «Россия» выполнил одиночный рейс из Одессы в Бразилию со спиртом, мукой и шерстью. Зимой

³⁷ РГИА ДВ. Ф. 98. ОП. 1. Д. 108. Л. 172

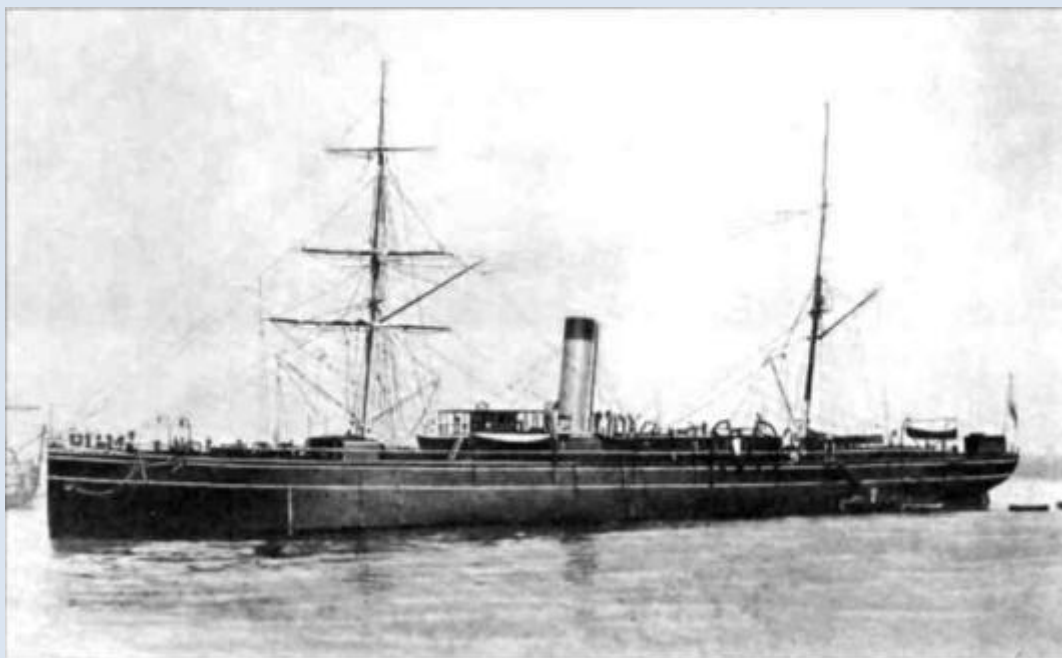
³⁸ РГИА ДВ. Ф. 98. Оп. 1. Д. 108. Л. 352, 246.

1889 — 1890 гг. в Ньюкасле фирма R. & W. Hawthorn, Leslie & Co. переделала машину на тройное расширение пара и установила 6 новых цилиндрических котлов с повышением мощности механизмов до 3000 инд. л. с, а также увеличила вместимость трюмов. 28.07.1894 г. прибыл в Одессу из своего последнего рейса на Тихий океан. 31.08.1894 г. продан Морскому ведомству за 300 000 руб. в связи с несоответствием коммерческим требованиям. 26.11.1894 г. зачислен в список судов Черноморского флота как учебное судно «Днестр». Затем входил в состав учебного отряда Чёрного моря и использовался для обучения машинистов и кочегаров. В 1900 г. получил на вооружение 6 — 47-мм револьверных пушек Гочкиса. 08.12.1907 г. в качестве вспомогательного судна включён в отряд 2-го резерва Чёрного моря. 29.01.1909 г. перечислен в класс транспортов. 15.11.1910 г. переклассифицирован в блокшив с присвоением «№ 5». После этого использовался при дивизионе подводных лодок Черноморского отряда. 16.07.1915 г. пароход «Россия» исключён из списка судов Морского ведомства по непригодности к дальнейшей службе. Осенью 1916 г. притоплен в Трапезунде в качестве брекватера для ограждения акватории временной базы.

Характеристики парохода «Россия»: Водоизмещение 5076 т. Вместимость 3156 брт/ 1813 нрт. Размеры 104,00 х 12,19х9,97/7,83 м. Главные механизмы 1 вертикальная 2-х цилиндровая ПМ двойного расширения 8 цилиндрических котлов. Мощность 2300 инд. л. с. / 500 нар. л. с. Скорость хода 14,0 уз. Запас топлива 700 т угля. Дальность плавания 4700 миль при 13 уз. Число пассажиров 60(I), 320 (II), 1000 (III) чел. Грузоподъемность 3200 т. Численность команды 120 чел. Первоначальная стоимость 703 419 руб.

Торгово-пассажирский пароход "Москва" (вторая).

Бывший английский товаро-пассажирский пароход «Kinfauns Castle». При постройке именовался «Cluny Castle». Корпус железный однопалубный. Механизмы фирмы John Elder & Co. Имел две мачты и одну дымовую трубу. Первоначально принадлежал компании Sir Donald Currie & Co. и был приписан к Лондону. 21.02.1884 г. куплен в Глазго за 72 000 фунтов стерлингов у фирмы Castle Mail Packets Co. для пополнения судового состава в связи с возросшим объемом грузоперевозок на Дальний Восток. Вскоре переименован в «Москва» в честь погибшего парохода. 26.03.1884 г. прибыл в Одессу из Англии и затем получил приписку к Одесскому торговому порту под № 492.



Фото парохода "Москва" (вторая).

04.04.1884 г. первый раз вышел из Одессы на Тихий океан с 429 новобранцами, 160 членами семей ссыльнокаторжных и 1230 т груза. Затем пароход «Москва» совершал регулярные рейсы по дальневосточной линии. В 1886 г. с управляющим Морским министерством вице-адмиралом И.А. Шестаковым посетил порты Китая, Японии и США. Зимой 1886 — 1887 гг. в Лондоне установлены новые котлы. Осенью 1888 г. с императорской семьей плавал по Чёрному морю, а потом выполнил одиночный рейс с грузом зерна из Одессы в Антверпен. После этого вновь стал эксплуатироваться на маршруте Одесса — Владивосток.

20.09.1889 г. пароход стал повинен в трагедии на Севастопольском рейде, когда таранил ялик «Фейерверкер» с 45 нижними чинами и 2 офицерами крепостной артиллерии, переправлявшимися на Константиновскую батарею. При этом погибли 12 человек. Осенью 1890 г. выполнил рейс большого каботажа, доставив в Петербург из Одессы различный груз, в том числе паровую машину яхты «Ливадия» для ремонтирующегося броненосного фрегата «Генерал-Адмирал». 08.07.1895 г. прибыл в Одессу из своего последнего рейса на Дальний Восток, имея на борту 3739 т чая из Ханькоу.

19.06.1895 г. продан Морскому ведомству за 380 000 руб. в связи с несоответствием коммерческим требованиям. 24.06.1895 г. как учебное судно «Прут» зачислен в список судов Черноморского флота. Затем использовался для обучения комендоров, минёров, минных машинистов и входил в состав учебного отряда Чёрного моря. В 1897 г. На пароход «Москва» установлены 2 двойных цилиндрических котла фирмы William Denny & Brothers, а в 1900 г. получил на вооружение 8 — 47-мм револьверных пушек Гочкиса.

08.12.1907 г. в качестве вспомогательного судна включён в состав Черноморского отряда Действующего флота Чёрного моря. В 1908 — 1910 гг. переделан Севастопольским портом в минный заградитель, после чего

имел на вооружении 8 — 47-мм и 2 — 37-мм пушки, 3 пулемета и мог принимать в трюмы до 900 мин заграждения. 19.11.1909 г. перечислен в класс заградителей. 29.07.1911 г. придан вновь сформированной в составе Черноморского отряда Черноморской минной дивизии.

16.10.1914 г. поврежден в 10 милях юго-западнее мыса Феолент артогнем турецкого линейного крейсера «Yavuz Sultan Selim», а также миноносцев «Samsun» и «Tasos» при возвращении от Ялты в Севастополь, взорван личным составом и затонул. При этом погибли 29 человек, а 74 попали в плен.

Характеристики парохода «Москва» (вторая): Водоизмещение 6483 т. Вместимость 3507 брт / 2244 нрт. Размеры 109,85 x 13,11 x 9,45 / 7,92 м. Главные механизмы 1 вертикальная 2-цилиндровая ПМ двойного расширения, 2 цилиндрических котла. Мощность 2700 инд. л. с. / 487 нар. л. с. Скорость хода 13,5 уз. Запас топлива 1300 т угля. Дальность плавания 7440 миль при 10 уз. Число пассажиров 130 (I), 102 (II), 740 (III) чел. Грузоподъемность 3375 т. Численность команды 49 чел. Первоначальная стоимость 758 965 руб.³⁹

ПЕРЕСЕЛЕНЦЫ 1893 ГОДА

В Южно-Уссурийское переселенческое управление от водворившихся крестьян стали поступать многочисленные просьбы с тем, чтобы разрешить переселиться к ним оставленным на родине родственникам, не имеющим средств на внесение залоговой суммы. В связи с этим в 1892 году было принято следующее решение, просители, т. е. уже обустроившиеся в Южно-Уссурийском крае крестьяне должны: 1) внести "в депозиты Южно-Уссурийского переселенческого управления сумму, необходимую на уплату Добровольному флоту за провоз их родственников от Одессы до Владивостока"; 2) дать "подписку, что эти родные обладают собственными средствами на проезд с места родины до Одессы, а по прибытии в край не будут просить ссуды от правительства"; 3) также, "что они принимают на себя содержание ожидаемых родственников"; 4) "состоятельность же просителей выполнить принимаемые на себя обязательства должна быть удостоверена обществом, к которому они принадлежат".⁴⁰

Вот и Иван Прохоров Суховой, переселенец 1889 года, крестьянин д. Новолитовской Сучанского участка, обратился 11.06.1893 с прошением разрешить семье зятя Иосифа Лукьянова Повесмы, крестьянина села Запольские Халеевичи Стародубского уезда Черниговской губернии, переселиться к нему с приложением приговора крестьян с. Новолитовск Сучанского участка о материальном положении просителя. На что Ивану Прохорову, в соответствии с новыми правилами, было предложено внести в Казначейство в депозит Переселенческого управления деньги в сумме необходимой для проезда семьи зятя от Одессы до Владивостока. Прошение своё Иван Прохоров подал сразу после прибытия в Новолитовск Сучанского участка земляков-переселенцев партии 1893 года.⁴¹ Может, Иван Прохоров ждал с ними же и свою дочь, но те не получили разрешение на переселение, так как не смогли собрать залоговой суммы в 600 рублей? Так или иначе, а семья Иосифа Повесмы прибыла в Приморье в 1908 году уже по железной дороге, и вскоре после приезда, 18.01.1909, внучка Ивана Прохорова Суховея Анна Иосифовна Повесма, крестьянка с. Запольские Халеевичи Стародубского уезда, 18 лет, была торжественно выдана замуж за крестьянина деревни Михайловки Новолитовской волости Южно-Уссурийского уезда Василия Захариева Костерина, 22 лет. Таинство венчания было совершено в церкви села Душкино. Поручителями по женихе были уроженцы Запольских Халеевич, первые переселенцы из Стародубского уезда, одни из основателей села Екатериновка, Михаил Иоаннов Ещенко и Михаил Пика, по невесте поручителями выступили Пенязи: Стефан Иоаннов, первопоселенец д. Душкино, и Иоанн Наумов, прибывший из Душкино Стародубского уезда в Душкино Южно-Уссурийского края в 1893 году.⁴²

Но это потом, а в 1893 году из Нижнѣвской волости Стародубского уезда прибыли 13 семей казаков, а именно:⁴³

Из села Душкина:

1) ЛОБАЧЕВ Евсей Григориев, 38 лет, 3 м., 6 ж., причислен в Голубовку.

³⁹ Интернет. Ретро флот. <http://www.retroflot.com/> (Сайт удалён)

⁴⁰ РГИА ДВ. Ф. 98. Оп. 1. Д. 71. Л. 297-300.

⁴¹ РГИА ДВ. Ф. 98. Оп. 1. Д. 71. Л. 306-310.

⁴² Архивный отдел администрации Партизанского муниципального района Приморского края, с. Владимиро-Александровское. Метрические книги. Ф. 49. Оп. 1. Д. 30. Л. 23.

⁴³ РГИА ДВ. Ф. 98. Оп. 1. Д. 114. Л. 41, 51-53.

- 2) КУРАКА Илья Максимов, 30 лет, 7 м., 5 ж., причислен в Душкино (с 1900 года – в Милоградово).
 3) ПЕНЯЗЬ Наум Иванов, 48 лет, 6 м., 3 ж., причислен в Душкино.
 4) БУТОВЕЦ Трифон Семёнов, 43 лет, 5 м., 3 ж., причислен в Душкино (с 1898 года – в Милоградово).
 5) КУРАКА Фёдор Александров, 19 лет, 2 м., 4 ж., причислен в Голубовку.
 6) ПЕНЯЗЬ Григорий Федосьев, 49 лет, 5 м., 4 ж. (1 м. умер в пути из Одессы 01.05.1893), причислен в Душкино (с 1898 года – в Милоградово).

Из Литовска-Селища:

- 7) РЕБИК Дионисий Дионисиев, 26 лет, 3 м., 2 ж., причислен в Новолитовск (с 1898 года – в Милоградово).
 8) РЕБИК Арефий Евстафиев, 43 лет, 3 м., 2 ж., причислен в Душкино (с 1898 года – в Милоградово).
 9) РЕБИК Евсей Петров, 36 лет, 1 м., 3 ж., причислен в Душкино (с 1899 года – в Милоградово).
 10) КИРИЕНКО Моисей Иванов, 52 лет, 2 м., 2 ж. (1 м. умер в пути из Одессы 15.04.1893), причислен в Душкино.

Из села Селища:

- 11) СУХОВЕЙ Василий Макаров, 62 лет, 5 м., 3 ж., причислен в Новолитовск (с 1898 – в Милоградово).

Из села Горчакова:

- 12) ИВАНЬКОВ Семён Михайлов, 62 лет, 6 м., 4 ж., причислен в Душкино (с 1898 года – в Милоградово).
 13) ИВАНЬКОВ Иван Аникеев, 33 лет, 4 м., 3 ж., причислен в Душкино (с 1898 года – в Милоградово).

Плыли на пароходе Добровольного флота "Кострома" вторым эшеломом, вышли из Одессы 06.04.1893, прибыли во Владивосток 19.05.1893. Добрались не все. 15.04.1893 умер Моисея Иванова Кириенка сын Захар, 17 лет, от чахотки. 01.05.1893 умер Наума Иванова Пенязя племянник Ефим, 2 лет. Брат Арефия Евстафиева Ребика Евфимий умер то ли при подготовке к отъезду, то ли на пути в Одессу зимой 1892/1893 гг. Переселенцы везли с собой нехитрый скарб, количество которого было ограничено техническими возможностями парохода, и "задекларированные" финансовые средства, без которых их не допустили бы к программе своекоштного переселения.⁴⁴

Имя и фамилия	суммы денег, привезён. переселен. во Владивосток		число мест багажа	Вес	
	руб.	коп.		пуды	фунты
Лобачев Евсей	1231	74	15	52	16
Курака Илья	916	2	12	52	11
Пенязь Наум	702	71	15	61	33
Бутовец Трифон	607	17	9	37	25
Курака Федор	676	87	8	34	30
Пенязь Григорий	1057	29	14	59	39
Ребик Денис	755	18	5	15	33
Ребик Арефий	697	44	5	25	10
Ребик Евсей	691	41	2	14	10
Кириенок Моисей	621	12	7	34	08
Суховой Василий	765	29	6	36	16
Иваньков Семён	507	19	10	51	19
Иваньков Иван	596	96	8	43	07

Кроме багажа был ещё "переселенческий груз". Выписка из ведомости переселенческого груза на пароходе "Кострома".⁴⁵

⁴⁴ РГИА ДВ. Ф. 98. Оп.1. Д. 116. Л.28. Д. 114.

⁴⁵ РГИА ДВ. Ф. 98. Оп. 1. Д. 114. Л. 40. Имена и фамилии написаны здесь как в оригинале.

	Егор	10		
	Степан	7		
	Дарья	19		
	зять Наума Демьян МОНАКА	25		
	жена его Агриппина	22		
	сын их Ефим	2		умер в пути из Одессы 1 мая 1893 г.
61	того же села Трифон Семенов БУТОВЕЦ	43	8	
	жена его Анна	42		
	дети их: 1-й, Кузьма	21		
	жена его Анна	20		
	2-й, Прохор	13		
	3-й, Трифон	9		
	4-й, Василий	6		
	5-я, Сиклитиния	1 м-ц		
62	той же волости села Литовска-Селища			
	казак Арефий Евстафиев РЕБИК	43	5	
	дети его: Игнат	17		
	Пётр	11		
	невестка Арефия Татьяна	39		
	дочь ея Степанида	5 недель		
63	той же волости села Горчакова			
	казак Семён Михайлов ИВАНЬКОВ	62	10	
	дети его: 1-й, Иван	43		
	жена его Марьяна	33		
	дети их: Григорий	13		
	Иван	9		
	Владимир	4		
	2-й, Герасим	31		
	жена его Домникия	24		
	дочь их Анна	3 недель		
	3-я Анна	19		
64	того же села казак Иван Аникиев ИВАНЬКОВ	33	7	
	жена его Евдокия	29		
	дети их: Фёдор	4		
	Семён	2 недели		
	брат Ивана Василий	28		
	жена его Марья	20		
	сестра Ивана Александра	19		в Милогр.
65	той же волости села Литовска-Селища			
	казак Моисей Иванов КИРИЕНКО	52	5	
	жена его Марфа	48		
	дети их: 1-й, Иван	20		
	жена его Марьяна	17		
	2-й, Захарий	18		умер в пути из Одессы 15 апреля 1893 г.
66	той же волости деревни Селища			
	казак Василий Макаров СУХОВЕЙ	62	8	

	дети его: 1-й, Арсентий	25		
	жена его Анна	25		
	дети их: Степан	½ г.		
	Татьяна	2 г.		
	2-й, Зиновий	23		
	3-й, Леонтий	20		
	4-я, Агриппина	17		
67	той же волости села Литовска-Селища казак Евсей Петров РЕБИК	36	4	
	жена его Феодосья	30		
	дети их: Прасковья	3		
	Ефимия	½ г.		
68	той же волости села Душкина казак Федор Александров КУРАКА	19	6	
	жена его Домникия	18		
	сестра его Ксения	16		
	вотчим его Аким ЦИБУЛЬСКИЙ	42		
	жена Акима Прасковья	43		
	дочь их Христина	9		
69	того же села казак Григорий Федосьев ПЕНЯЗЬ	49	10	
	жена его Варвара	38		
	дети их: Фёдор	16		
	Иван	13		
	Андрей	9		
	Ирина	4		
	Улита	1 г.		
	брат Григория Иосиф	39		
	жена его Матрёна	38		
	сын их Иван	15		

После полуторамесячного плавания в тесном и душном трюме парохода, Приморье встретило новосёлов 1893 года засухой. По прибытии во Владивосток переселенцев заселили в неотапливаемые, прогнившие, покосившиеся, готовые в любой момент обрушиться бараки. Полы в бараках были не сплошные, а только в проходах, а под нарами – земля, превратившаяся в навоз от тех нечистот, которые скапливались там все предыдущие годы. Из-за того, что колодцы в переселенческом пункте пересохли, ходить за водой пришлось за 3-4 версты во Владивосток не без конфликтов с местным населением. Позже, в связи с дифтеритом, привезённым последним пароходом «Орёл»⁴⁷ (прибыл во Владивосток 24.05.1893), ходить в город запретили, а воду возили из озера танкером с Диомида, которая по большей части использовалась для дезинфекции.

Во Владивостоке стародубские переселенцы провели около недели. В тот год бухта "Золотой Рог" окончательно очистилась ото льда 8 апреля, в Амурском заливе лёд тогда ещё "громадною массою передвигается между берегами по направлению ветра". В день прибытия, в среду 19 мая, льда в помине не было. Вечером, когда пароход "Кострома" прибыл во Владивосток, стояла безоблачная погода с лёгким ветерком, температура воздуха 8°C (при том, что днём воздух прогревался до 20°C). Первое приморское утро встретило переселенцев туманом. Это был четверг, 20 мая, было безветренно, облачно и туманно, температура

⁴⁷ Газета "Владивосток", № 22 за 30.05.1893: "На пароходе добровольного флота "Орёл" прибыло 1440 переселенцев. На этот раз переход из Одессы был чрезвычайно неудачный, так как дорогою умерло более 30 человек, большею частью детей. Во Владивосток пароход пришёл с больными дифтеритом, которых в 28 мая в бараках насчитывалось уже 14 человек".

воздуха не поднималась выше 8°C, влажность воздуха достигла 100%. К полудню пятницы, 21 мая, туман рассеялся, небо очистилось, днём воздух прогрелся до 18°C, к вечеру остыл до 13°C, влажность уменьшилась до 58-75%. Далее погода была достаточно ровная, преимущественно ясная, безоблачная и безветренная, иногда с лёгким ветерком. Дневные температуры воздуха колебались с разницей в 2-5°, днём максимально прогреваясь до 18°C, и максимально опускаясь вечером до 11°C. Утро среды, 26 мая, было облачно с лёгким северным ветром, температура воздуха 11-12°C.⁴⁸

Так как переселенцы из Литовска расселялись по местам, уже выбранным ранее прибывшими односельчанами, то они не стали вкушать полностью все радости жизни в переселенческом пункте, а отправились на место водворения как можно быстрее морем, на китайских шаландах. А там их встретило засушливое и неурожайное лето.

*Газета "Владивосток". № 23 за 06.06.1893: "Екатериновка (на р. Сучане). Более всего в настоящее время занимают нашего крестьянина думы о том, -- выпадут ли вскоре дожди. Не дай Бог, если продлится далее это бездождие! Пропадут тогда взошедшие уже хорошо хлеба. До сих пор у нас этого не бывало с самого основания деревни (1885 г.) и крестьяне наши одни из зажиточнейших в крае. Недавно ещё некоторые из них сдавали в интенданство по 800 пудов хлеба. Построена в нашей деревни, имеющей в настоящее время около тридцати дворов, школа, да горе наше – учителя никак не можем найти. Обращались к священнику из с. Владимировки с просьбой помочь нам в этом деле. Прошлою зимою нас, как и другие деревни, не забыл посетить тигр и во дворе одного крестьянина задрал корову".*⁴⁹

26 мая 1893 года в сёлах Душкино и Новолитовск Сучанской волости Южно-Уссурийского края состоялись сельские сходы, на которых вновь прибывшие были приняты в сельские крестьянские общества. Крестьяне деревни Душкино приняли к себе Лобача Евсея, Кураку Илью с братом Григорием и сестрой Дарией, Пенязя Григория с братом Иосифом, Кураку Фёдора, Бутавца Трифона, Пенязя Наума с зятем Демьяном Монакой и Евсея Ребика, а также Ивана и Семёна Иваньковых. В этот же день новолитовские крестьяне приняли в своё общество Дениса Ребика и Василия Суховея с домочадцами. Арефия Ребика и Моисея Кириенка принимали в общество крестьян селения Душкина двумя днями позже, 28.05.1893. Новосёлов принимали их бывшие земляки, в Душкино – сельский староста Антон Куровский, Кузьма, Алексей и Пётр Бутовцы, Игнат Халуев, Прохор Корец, Стефан Пенязь; в Новолитовске – сельский староста Конон Березовский, Афанасий, Иван, Василий и Домент Суховеи, Зиновий Таран, Климентий Иваньков и Гаврила Павлов.⁵⁰

Такое быстрое, можно даже сказать, молниеносное расселение, говорит нам о том, что прибывшие заранее знали, куда ехать, более того, их ждали, то есть переселенцы предыдущих лет поддерживали связь с оставленной малой родиной. Но выбранное местопоселение устроило не всех. И уже в октябре 1893 года Евсей Лобач и Аким Цыбульский (отчим Фёдора Кураки) переписались в селение Голубовка. Их приёмный приговор вместе с крестьянами деревни Голубовки подписал сельский староста Семён Иваньков.⁵¹

А между тем международная обстановка на Дальнем Востоке постепенно накалялась. В Китае началось восстание, и под угрозой его распространения на территорию России власти озаботились вопросами защиты своей территории и населения, в связи с чем в 1888 году были разработаны ряд мер для обороны на случай войны с Китаем. Одна из таких мер – вооружение крестьян. В этом плане обращает на себя внимание список переселенцев 1890 года, прибывших из Одессы, коим были выданы указанные в этом списке денежные суммы остатка от залога, и в котором тут же было указано количество вооружаемых душ в семье, равное количеству взрослых мужчин.⁵² Переселенческий магазин с самого своего основания всегда имел для крестьян в продаже ружья и патроны к ним. Но в связи с китайской угрозой было решено сделать оружие более доступным. Крестьянам было предложено приобрести "в собственность винтовки Бердана № 2 с платою по 13 р. 22 к., с рассрочкою на 2 года". В 1894 году в Сучанской и Цемухинской волостях были составлены списки желающих приобрести

⁴⁸ ПКПБ им. А. М. Горького. Периодические издания. Электронная библиотека. <http://pqpb.ru/diqitization/group/1/> Газета "Владивосток". № 21 от 23.05.1893 и № 22 от 30.05.1893. Температуры в источнике указаны по шкале Реомюра, переведены здесь в шкалу Цельсия по формуле: 1 °R = 1,25 °C

⁴⁹ ПКПБ им. А. М. Горького. Периодические издания. Электронная библиотека. <http://pqpb.ru/diqitization/group/1/> Газета "Владивосток".

⁵⁰ РГИА ДВ. Ф. 98. Оп. 1. Д. 116. Л. 81-86.

⁵¹ РГИА ДВ. Ф. 98. Оп. 1. Д. 116. Л. 280.

⁵² РГИА ДВ. Ф. 98. Оп. 1. Д. 90. Л. 32.

оружие на этих условиях. В этот список попали: крестьяне Екатериновки Терентий Ещенко, Елисей Пика, Михаил Пика, Михаил Ещенко, крестьяне Новолитовска Василий Суховой, и другой Василий Суховой, Денис Ребик, Клим Иванов, а в Душкино желающих не оказалось. Тем не менее, в декабре 1894 года жителям Душкино было выделено 10 шт. винтовок Бердана № 2. Всего на Сучанский участок было выделено 150 винтовок: Голубовка – 10 шт., Екатериновка – 20 шт., Унаши – 25, Пирятино – 15, Новицкая – 10, Фроловка – 15, Ново-Литовское – 10, Душкино – 10, Владимиро-Александровское – 35.⁵³

Для справки: Товаро-пассажирский пароход «Кострома» (вторая)

Бывший недостроенный английский товаро-пассажирский пароход «Port Caroline». Корпус стальной двухпалубный с двойным дном. Механизмы фирмы Wigham Richardson & Co. Имел три мачты и одну дымовую трубу. 26.01.1888 г. куплен в Ньюкасле за 52 500 фунтов стерлингов у фирмы-строителя для замены погибшего парохода «Кострома» с присвоением его наименования. 03.03.1888 г. прибыл в Одессу из Англии и затем получил приписку к Одесскому торговому порту под № 552 (позднее под № 1).

24.03.1888 г. вышел из Одессы первым рейсом во Владивосток с 12 пассажирами и 1425 т груза. Затем эксплуатировался на регулярной дальневосточной линии. 31.07.1888 г. при возвращении из Тихого океана столкнулся после выхода из Стамбула с австрийским пароходом «Mars», который затонул. «Кострома» при этом получила повреждения носовой части, что потребовало докового ремонта в Севастополе. Осенью 1888 г. совершил поход с высочайшими особами по портам Средиземного моря. В 1892 и 1897 гг. выполнил одиночные рейсы большого каботажа из Одессы в Петербург.

02.10.1897 г. при следовании из Владивостока в Одессу из-за ошибки в счислении наскочил на коралловый риф у мыса Рас-Эльба в Красном море. 10.11.1897 г. снят с рифа пароходом «Петербург» и с апреля по сентябрь 1898 г. капитально ремонтировался в Англии на заводе фирмы R. & W. Hawthorn, Leslie & Co. При этом были установлены новые котлы, вторая динамо-машина и электрическая вентиляция. После ремонта вернулся на прежний маршрут. 21.02.1900 г. в Босфоре таранен в левый борт английским пароходом «Chittagong», получил подводную пробоину и был вынужден выбраться на мель. 02.03.1900 г. после разгрузки самостоятельно снялся с мели и ушел в Стамбул на ремонт, который продлился два месяца.

В августе — октябре 1900 г. в связи с ихэтуаньским восстанием в Китае находился в распоряжении Военного министерства и использовался для доставки во Владивосток сухопутных войск, в частности стрелковой бригады с тремя батареями и саперной ротой. 03.01.1904 г. прибыл в Одессу из очередного рейса на Тихий океан. В связи с прекращением коммерческого движения на Дальний Восток после начала русско-японской войны весь 1904 г. не покидал пределов Чёрного моря, совершая короткие рейсы между Одессой, Новороссийском и Батумом. В декабре 1904 г. передан во временное пользование Российскому обществу Красного Креста и затем переоборудован в Одессе в госпитальное судно на 208 коек. 01.03.1905 г. вышел из Одессы по назначению и 08.03.1905 г. в бухте Суда присоединился к 1-му отдельному отряду судов Тихого океана, но на Дальний Восток дальше следовал самостоятельно. 30.04.1905 г. в бухте Ван-Фонг присоединился ко 2-ой эскадре флота Тихого океана, в составе которой дошёл до Цусимы.



Фото парохода «Кострома» (Вторая)

14.05.1905 г. задержан в Корейском проливе японским вспомогательным крейсером «Manshu Маш» и отведён в Сасебо. 30.05.1905 г. возвращён Добровольному флоту и в то же день отправился из Сасебо на Чёрное море. 09.08.1905 г. пришёл в Севастополь и в последующие годы продолжал использоваться на дальневосточном маршруте. 12.02.1913 г. прибыл во Владивосток из Одессы для эксплуатации в дальневосточных водах, затем прошёл капитальный ремонт в Шанхае и был поставлен на линию по портам охотско-камчатского побережья.

⁵³ РГИА ДВ. Ф. 521. Оп. 1. Д. 232. Л. 138-139, 165.

Во время выполнения 4-го восточно-камчатского рейса со 150 пассажирами и 1150 т рыбы и икры в ночь на 25.08.1913 г. в туман и дождь сел на песчаную мель в Беринговом проливе у входа в Карагинскую бухту и глубоко зарылся днищем в песок, в силу чего снять с мели судно не удалось. 03.10.1913 г. в условиях разыгравшегося шторма оставлен командой. Все люди и часть груза были спасены. Зимой 1913 — 1914 гг. разрушен волнами и льдом. В 1914 г. остатки судна были переданы в дар Камчатскому благотворительному братству. Из материалов, снятых с парохода, в селении Карача впоследствии построили зимник для сельской школы.

Характеристики парохода «Кострома» (вторая): Водоизмещение: 6800 т. Вместимость: 3507 брт / 1990 нрт. Размеры: 113,63 x 12,62 x 8,60 / 7,16м. Главные механизмы: 1 вертикальная 3-цилиндровая ПМ тройного расширения, 3 двойных цилиндрических котла. Мощность: 2600 инд. л. с. / 525 нар. л. с. Скорость хода: 13,0 уз. Запас топлива: 541 т угля. Дальность плавания: 4100 миль при 10 уз. Вооружение: 2 — 152-мм, 4 — 107-мм. Число пассажиров: 26 (I—II), 22 (III), 460 (палубных) чел. Грузоподъемность: 3378 т. Численность команды: 81 чел. Первоначальная стоимость: 776 539 руб.⁵⁴

А вот что писали о пароходе "Кострома" (вторая) в местной газете "Владивосток", №20 за 15.05.1888:⁵⁵

"Мы сообщали в № 19, со слов одесских газет, краткие сведения о новой "Костроме". Сведения эти были неточны. Поэтому вторично помещаем их в сегодняшнем №. Новый пароход, по устройству пассажирских помещений менее роскошен, чем пароход "Москва" и уступает в комфорте пароходам "Россия" и "Петербург", но зато он совершенно удовлетворяет всем требованиям коммерческого предприятия. Пароход построен на верфи Лесли и Гаумптон в Нью-Кастле и только 18 февраля он был спущен на воду. Длина парохода между перпендикулярами — 360 футов, а ширина 43 ф., длина же по палубе, ввиду того что он остроносый, 375 футов, углубление кормой при полном грузе — 24, носом 22 фута; строевая посадка при спуске — кормой 15, носом 10 футов; на 1 дюйм углубления он принимает 35 тонн груза, а на 1 фут — 420 тонн. Пароход трёхмачтовый, однотрубный, с машиной тройного расширения, развивающею 2,650 индикаторных сил; наибольшая скорость хода 13,84 узла в час. Из Нью-Кастля в Одессу пароход шёл средним ходом по 13 узлов в час. В отношении расходования угля машина очень экономна и расходует по 22 тонны. В отношении грузовой вместимости — это первый пароход в русском коммерческом флоте: он принимает чистых грузов 210,060 кубических футов, или 5,288 тонн 40 пудовых; по весу же он поднимает 4,500 тонн, то есть 279 тысяч пудов. Обширные и глубокие грузовые трюмы имеют широкие люки; для загрузки и выгрузки имеется 5 паровых лебёдок, причём на корме и на носу устроено по две грузовые стрелы, так что можно грузить и выгружать сразу на обе стороны; верхний трюм имеет помещения для перевозки переселенцев, нижних чинов и арестантов. Помещение это состоит из 5 отделений, идущих по всю длину парохода и отделяющихся одно от другого железными дверьми; благодаря тому, что над ними устроены люки, верхние трюмы светлы и имеют много свежего воздуха; каждый из них имеет отдельное сообщение с палубой. При устройстве коек в 2 яруса, в 5 трюмах можно поместить 814, при устройстве же коек в 3 ряда — 1,221 человека. Нормальные угольные ямы на 449 тонн. Две большие опреснительные цистерны принимают 40 тонн, причём полное опреснение совершается в 24 часа. На пароходе паровой штурвал, достаточное число шлюпок, много спасательных принадлежностей и все современные усовершенствования. Палуба — тиковая. Пассажирское помещение в корме на 50 мест с большой кают-компанией и большой рубкой сверху".

Эта же газета "Владивосток" о прибывших в 1893 году переселенцах, № 21 за 23.05.1893:

"На прибывшем пароходе Д. ф. "Кострома" прибыла партия переселенцев (698 человек). Дорогою, как мы слышали, были случаи заболевания дифтеритом и умерло несколько детей. Семьи, бывшие заражёнными этой болезнью (10 семей), выделены от прочих в лазаретный барак, хотя сейчас больных этою болезнью нет. Пожитки переселенцев дезинфицируются над паром котлов, устроенных в печах, предназначенных специально для этого. Со слезами на глазах смотрят переселенцы на эту процедуру дезинфекции. "Хиба вы хотыти, щобы мы вси поздыхалы, хиба вы не в крещени", говорят хохлы исполняющему ту процедуру.

Прибывших предполагается сразу же подвинуть в край, чтобы они долго не засиживались здесь, иначе, когда придёт "Орёл", то придётся нанимать дом под их помещение, так как в бараках не хватит места.

В настоящее время большой недостаток для переселенцев — это недостаток в колодцах при бараках воды, доставлять воду наняли бринеровский паровой катер за тридцать рублей в день, и, как говорят, переселенческое начальство предполагает обратиться к Морскому Ведомству помочь в доставке воды".

У переселенцев.

Ещё прибавилось несколько сотен рук для того, чтобы расширить дело разработки почвы нашего юного края для того, чтобы заставить втуне лежащие пространства дать хлеб людям, которым стало тесно и голодно в стране, где сотни лет жили их отцы и деды.

Приехали переселенцы. Равнодушно смотрит на них разночинный и разноплеменный обыватель, ничуть не лучше того, как смотрел бы на приезжих иностранцев. Только ждут появления их земляки, переселившиеся в край раньше, да ещё служивые: "нет ли наших, дескать, земляков". Остальной же обыватель разве только посмеётся над ними при случае, а случаев подходящих бывает много. То хохол чуть недоизнеможения спорит из-за своего трудового гроша с манзою при покупках, то толпа дивчат, баб и ребятишек встречается обывателю, то

⁵⁴ Интернет. Ретро флот. <http://www.retroflot.com/> (Сайт удалён)

⁵⁵ ПКПБ им. А. М. Горького. Периодические издания. Электронная библиотека. <http://pqpb.ru/diqitization/qroup/1/> Газета "Владивосток".

где-нибудь у забора группа хохлов приютилась: кто на брюхе лежит, кто сидит и сосёт свою люльку... Всё это вызывает насмешки со стороны обывателя по адресу "дикарей хохлов".

Он не чувствует, не постигает могучей силы под этим покровом простоты и "дикости". Он не понимает, что с каждым десятком вновь прибывающих сюда этих "диких" хохлов увеличивается наша сила в этом новом крае и всё больше и больше он делается нашим...

Не постигает разночинец-обыватель, занятый коммерческими делами, или составлением служебной карьеры, как велик этот "дикарь" в простоте своей, потому что он, хохол, будет жить не на счёт казны или своего брата, а будет добывать хлеб из первоисточника от природы, от земли-матушки...

Переселение – это одно из крупных явлений нашего времени, явлений желательных и потому о нём следовало бы думать больше всего нам. Но не только обыватель не думает о них, но и те, кому следовало бы об них думать больше по долгу службы своей, не больно-то об них пекутся, но об этом потом. Теперь же посмотрим, как поживают приезжие "трататоны", как их зовут здешние старожилы.

Приезжие поместились в устроенных для них бараках на мысе Эгершельд.

Ожили, долго стоявшие пустынными, переселенческие бараки – закурилась в них жизнь. Опять далёкая Росская земля послала им гостей таких же, каких они приютили в минувшие годы многие сотни.

Любопытно взглянуть на жизнь этих "знакомых незнакомцев", вот я и пошёл в бараки, благо ясная погода благоприятствует такой прогулке.

Вот за солдатскою слободкою на поляне группа переселенцев. Кто лежит на земле животом, кто сидит. Глядят они на голубую поверхность Амурского залива, на далёкие виднеющиеся в синем тумане горы, таинственные для пришельцев... Я поздоровался и сел с ними на траву. Завязались разговоры. Давно ли я здесь? Откуда? Где лучше земля? Как лучше проехать до Никольского?

Из всех их рассказов и расспросов оказывается, что они незнакомы с самыми необходимыми сведениями о крае, куда хотят отправиться, например, о том, где есть земля годная для хлебопашества. Начальство же им ничего определённого на этот счёт не сказало: селитесь-де не ближе десяти вёрст от железной дороги и только. По приезду послали они своих ходоков искать землю.

Послали их человек тридцать и некоторые, не дожидая возвращения ходоков, уже отправились в Никольское. Сухой путь до Раздольного они предпочитают водному и потому отправляются на нанятых здесь подводах, и только немногие едут на пароходе. Большая часть из прибывших переселенцев Черниговской губернии, Конотопского уезда, но есть семейств десять Харьковской губернии (речь идёт о прибывших на пар. "Россия"). Один из харьковцев пробирается на Амур в г. Благовещенск, где живут его родные. Переходом своим из России сюда на пароходе – они довольны: качек больших не было, болели мало; умерло только 5 или 6 человек детей.

Побеседовавши с переселенцами, иду к баракам. У двух открытых окон их стоят солдатики и ведут какой-то весёлый разговор с обитателями бараков. По дороге там и сям виднеются группы солдат, которые стояли или лежали на траве – это команда, назначенная дежурить в бараках.

У ворот барачного двора сидел "хлопец" и держал маленького ребёнка, голова которого выглядывала из полушубка "хлопца-няньки".

"О, бачь – дядько иде" указывая на меня, занимал хлопец ребёнка. Я прошёл во двор. Здесь по двору бродили малюсенькие бесштаные "хлопчишки" и "дивчата", в одном месте сидели три мальчугана и играли в карты.

А у бараков и во дворе бабы в корытах и чугунках стирали бельё; другие вязали, или шили, сидя на поляне. Весь забор был увешан бельём. Кое-где виднелись мужики в своих родных хохлацких одеждах. Тут же ходили завезённые, по-видимому, из России четыре гуся, да лежали два чёрных барана.

Я зашёл внутрь барака. Воздух сырой душный; из всех окон барака открыты только два, у которых я видел солдатиков, а остальные заперты, несмотря на то что все отпираются. Двери тоже наглухо заперты.

На потолке пыль и паутина. Под нарами сор и сырость. На нарах навалены горами пожитки переселенцев. В помещении находились большею частью женщины и дети. Редко можно было заметить кого-нибудь спящим на нарах – все были заняты работою. Кто шил, кто стирал, кто чесал лён, а кто возился у печки. Тут на полу у нар сидел седой старик с хлопцем и пилили зарубки на куске дерева, из которого долженствовал выйти каток для белья...

"Столяров не треба ли вам: бачите, якие мы добри столяри," – обратился ко мне дед, вспотевший от своей работы. Солдатики шмыгают с котелками или сидят и беседуют с переселенцами. Мало можно было встретить среди переселенцев больных. Хотя между ними есть и старые старики, но большую часть производят приятное впечатление своим бодрим видом. Словом, эту партию переселенцев можно назвать одною из счастливейших из всех пред идущих годов.

Прибывшие переселенцы ехали на свой счёт. Здесь, говорят, им дают (кто пожелает взять) помощь денежную взаимнообразно от казны. Вероятно, без этой помощи им не обойтись.

Больных насчитывается только двадцать с небольших человек, и из них только двое тяжело больных были отправлены в морской госпиталь. Глазная болезнь, часто бывшая с переселенцами в прошлые годы, – замечена теперь только у двух.

Медицинскую помощь переселенцам подают, за особое вознаграждение от переселенческого управления, – городские врач и фельдшер, при бараках существует лазарет на десять кроватей и аптечный шкаф. Но только при благоприятных условиях, подобных тем, в которых находится прибывшая на пар. "Россия" партия переселенцев, можно считать помощь одного врача и фельдшера достаточною; бывают же случаи, когда нужно пятерых фельдшеров, чтобы управиться с больными.

Как трудно бывает растолковать мужику о том, как сделать надлежащее употребление лекарства. Часто случается, что после получасового разговора мужичок уходит и снова является, и снова нужно приниматься за старое.

Теперь, когда печатаются эти строки, пришла уже новая партия переселенцев на пар. "Кострома". Партия эта, говорят, находится не в столь благоприятных условиях, как описываемая мною, а через два дня ожидается новая большая партия на пар. "Орёл" и тоже о ней слышатся не совсем успокоительные слухи и потому о медицинской помощи нужно бы побольше подумать и что-нибудь предпринять заблаговременно.

...

Из прибывших переселенцев на пароходе Д. ф. "Россия", некоторые состоятельные крестьяне, имеющие на родине по 30 десятин на двор, явившиеся сюда осмотреть житьё-бытьё, доехав только до Никольского, вернулись во Владивосток и в качестве кочегаров на том же пароходе отправились на родину.

Образование деревни МИЛОГРАДОВО⁵⁶

И Душкино, и Новолитовск оказались неудачным местом для земледелия, частые наводнения, пьяный хлеб и другие напасти сводили на нет усилия крестьян.

В 1895 году в Сучанском участке произошло сильное наводнение, в связи с чем местными властями отдельным крестьянам были выданы ссуды. В августе следующего 1896 года население Сучанской волости вновь пострадало от наводнения:

Владимиристо-Александровское. Замокло хлебов в десятинах: ржи – $\frac{1}{2}$, ярицы – $27\frac{1}{2}$, пшеницы – 55, овса – 21, ячменя – 7, гречки – $3\frac{1}{2}$, картофеля – $9\frac{1}{4}$. Уничтожено водой сена в копнах – 130. Осталось на продовольствие скота – 6725.

Голубовка. Замокло хлебов в десятинах: ржи – $\frac{1}{2}$, ярицы – $5\frac{3}{4}$, пшеницы – $12\frac{3}{4}$, овса – $10\frac{1}{4}$, ячменя – $2\frac{1}{2}$, гречки – $4\frac{1}{2}$, картофеля – 6, остальных хлебов – $1\frac{1}{8}$. Уничтожено водой сена в копнах – 595. Осталось на продовольствие скота – 1905.

Екатериновка. Замокло хлебов в десятинах: ржи – 2, ярицы – 23, пшеницы – 31, овса – 23, ячменя – $5\frac{1}{4}$, гречки – $3\frac{1}{4}$, картофеля – 7, остальных хлебов – $172\frac{1}{2}$ пуда. Уничтожено водой сена в копнах – 2315. Осталось на продовольствие скота – 4102.

Новолитовская. Замокло хлебов в десятинах: ярицы – 3, пшеницы – 31, овса – 14, ячменя – $3\frac{1}{2}$, гречки – $1\frac{1}{4}$, картофеля – 3, остальных хлебов – 42. Уничтожено водой сена в копнах – 990. Осталось на продовольствие скота – 1510.

Душкино. Замокло хлебов в десятинах: пшеницы – 49, овса – 12, ячменя – $7\frac{1}{4}$, гречки – $\frac{1}{4}$, картофеля – $8\frac{1}{4}$, остальных хлебов – $2\frac{1}{4}$. Уничтожено водой сена в копнах – 2735. Осталось на продовольствие скота – 2780.

А также пострадали сёла Унаши, Перетино, Новицкая и Фроловка.

В ведомости об убытках, причинённых наводнением, бывшим в августе 1896 года, населению Сучанской волости, в своём пояснении сучанский волостной старшина Тарабанько писал: "Показанные по сей ведомости хлеба хоть и подмокли, но с корня сняты, так как наводнение было тогда, когда ещё хлеб стоял на корню, подмокли только стебли на 1 четверти и до полуаршина, колосья же оставались на верхе воды, и разница в этом хлебе от не подмокшего в умолоте, сотня пшеницы или ярицы, побывавшая под водой, дала умолот от 3 до 4 пуд, не бывшая под водой – от 5 до 6 пуд, в пищу так же годные, как и последний; тот же хлеб, который был посеян по низким местам, то есть возле речек и прочим низинам, и по которому пробежала вода поверх, тот в пищу негоден, так как перемазался илом, но такого хлеба ничтожная часть, о котором и упоминать было нечего, хлеба же хватит как на посев, так и на продовольствие на круглый год, но будут и такие, которым и не хватит, но таких будет может быть только 20% домохозяев. Пуд пшеничной муки в настоящее время, нельзя сказать, чтобы дорого, от 85 до 95 коп. и 1 руб. самая дорогая".⁵⁷

О выпавших на долю крестьян бедах красноречиво повествует житель села Душкина Халуев Игнат Кононов в своём прошении от 08.01.1898 о переселении на другое место жительства: «Переселившись в здешний край на собственный счет в 1890 году и поселившись в д. Душкиной, которую и образовали в том году я и четыре семьи, прибывшие вместе со мной, поселились же собственно в тайге, где не было даже возможности поставить шалаш на первых порах, не срубивши 10 и 15 вершков в обхват лесины, такие же труды приходилось переносить и при расчистке пашен. Труды крестьянин вообще мало свои ценит, лишь бы была возможность жить с этих трудов, не нуждаясь в куске хлеба. Переселяясь сюда, я привез с собой 1100 руб. Пособия с казны не получал и копейки, распахал сразу же 6 десятин с под

⁵⁶ Подробнее о селении Милоградово и её жителях в выпуске № 2 этого же альманаха "Милоградово. Как всё начиналось".

⁵⁷ РГИА ДВ. Ф. 98. Оп. 1. Д. 138. Ф. 98. Оп. 1. Д. 154. Л. 14-20.

леса и сразу же обстроился как следует хозяйством, поставил 5-ти стенный с тесовой крышей дом, амбар, баню, навесы и сарай для скота, на распашку земли и домообзаведение привезённые деньги издержал, рассчитывая приняться за хозяйство и вернуть от своих трудов хоть часть потраченного капитала, но из семи годов со времени поселения в Душкино было только два урожайных года, пять же лет – то мыши поедят, то от дождей хлеб ложится и выходил пустой, то от наводнения страдали. Семейство моё состоит из семи душ, работником же состою я и жена, дети мои малолетние, при таких плохих урожаях я ежегодно покупаю хлеб, так что жить мне при таком семействе и покупать хлеб в д. Душкино стало невозможно, и избрал себе новое местожительство в д. Казанке Сучанской волости».⁵⁸

Тремя годами ранее крестьяне д. Новолитовской (Анисим Коробков⁵⁹, Артамон Колесников, Клим Ваньков, Николай Суховей, Василий Суховей, Фрол Ейский, Иван Черномордов, Павел Шатохин, Арсений Суховей) тоже подавали прошение на имя заведующего переселением в Южно-Уссурийском крае о переселении их в новое место: "Вот уже шестой год как мы живем в нашей деревне, и за шесть лет уже, наверно, можно кое-как хотя поправить материальное состояние, но так как у нас губительный климат, частые дожди и туманы, от которых портится и гниёт хлеб так, что к концу года, надо когда молотить хлеб, то даже и себе не хватает на харчи, а уже думать о том, чтобы засеять поле даже нечего, поневоле приходится продавать скот, чтобы купить хлеб на посев, дабы мы и наши жёны с детьми не остались бы без хлеба, и так ежегодно мы несём громадные потери и убытки, кроме, такая вредная атмосфера вредит для здоровья, как то: наших детей, а так же молодого скота. Помилуйте, Ваше превосходительство, какой может быть посев на такой почве, это всё равно, что бросать зерно в речки, так как на полях такое обилие воды, что оно всегда может сравниться по половодью с маленькими речками. А потому всепокорнейше просим Вас, Ваше превосходительство, разрешить нам выселиться из деревни и поселиться вверх по Сучану, на пади, на р. Ту..., свер... дер. Казанки, где мы были и нашли место для деревни весьма удобное. Итак, Ваше превосходительство, не откажите и дайте за Вас благодарить Творца и Создателя всех. К сему прошению руку приложил за себя и за вышеупомянутых крестьян по их личной просьбе крестьянин Клим Иваньков. Кр. Владивосток. Июня 8 дня 1895 г."

В прошении им было отказано, как написал в своём письме заведующий переселением Веденский: "Южно-Уссурийское переселенческое управление поручает волостному правлению объявить крестьянам д. Новолитовской Анисиму Коробкову, Колесникову, Иванькову, Суховею, Ейскому, Черномордову и Шатохину в ответ на поданное ими 8 июня с. г. прошение, что ходатайство их о выселении из Новолитовска в долину реки Малой Сицы не может быть удовлетворено, так как просимая ими земля частью попала в надел дер. Казанки, а частью отведена в содержание частным лицам."⁶⁰

Крестьяне деревни Новолитовской на этом не успокоились, а продолжили искать место для нового поселения и осенью 1897 года обратились с новым прошением о переселении их в долину реки Ванчин и об образовании нового поселения Милоградова: "Мы, нижепоименованные крестьяне, честь имеем утруждать Ваше превосходительство покорнейшею просьбою о разрешении, чтобы переселиться нам всею дер. на новое место, на долину реки Ванчина, потому что нам здесь нет возможности жить. Так как мы здесь поселились в 1889-м году, и у нас не было ни одного благополучного лета на хлеба от сильных наводнений, и ввиду этих несчастных случаев мы ежегодно нуждаемся хлебом, так что у нас нет средства более здесь жить, так как Вашему превосходительству известно по сведениям о нашем участке, так что и в нынешнем году наводнением весною попорела водою земля, и попеределало пашни, о чём покорнейше просим Ваше превосходительство сделать распоряжение разрешить нам переселиться на упомянутый участок реки Ванчина весною в 1898 году", "Честь имеем заявить Вашему превосходительству, что по приказанию Вашего превосходительства, чтобы мы, крестьяне, осмотрели в точности участок, на который желаем

⁵⁸ РГИА ДВ. Ф. 1. Оп. 4. Д. 1388. Л. 1.

⁵⁹ Анисим Афанасьевич Коробков из Новолитовска позднее переселился в Казанку Фроловской волости Ольгинского уезда. В 1912 году его наследникам сыновьям Ивану и Василию, крестьянам д. Казанки, предъявили иск о взыскании с них долга их отца по уплате переселенческой ссуды срочного платежа 475 р. 76 к. (и ещё остался бы долг казне 275 р. 89 к.). После описи имущества обоим наследникам, было признано, что у них отсутствует имущество, на которое можно было бы обратиться взыскание без расстройки хозяйства, по этой причине Областное присутствие определило отсрочить платежи на десять лет. РГИА ДВ. Ф. 2. Оп. 2. Д. 301.

⁶⁰ РГИА ДВ. Ф. 98. Оп. 1. Д. 88. Л. 83, 84, 95-98.

переселиться, для чего наш сельский староста Николай Суховой собрал сельскую сходку на лицо всех домохозяев, мы, посоветовав между собою, и обсудили так, что если нам идти всем, то это невозможно, а порешили так: послать несколько из среды своего общества. Для чего мы избрали шесть человек благонадёжных людей и послали, которые ходили на обозначенный участок реки Ванчин, как раньше заявляли Вашему превосходительству прошением. Посланники наши, осмотрев тщательно участок, и признали его со всеми удобствами для крестьянского быта, и по приходу пересказали всему обществу, на что мы все добросовестно изъявили желание переселиться, о чём покорнейше просим Ваше превосходительство и разрешение переселиться на следующую весну 1898 года, т. е. в последних числах марта или же в первых числах апреля, и назвать село Милоградово. Кроме того, невозможно ли Вашему превосходительству послать небольшой отряд для спокойствия ... ввиду многочисленно населённых манз. А также осмеливаемся покорнейше просить Ваше превосходительство, не найдётся ли возможным со своей стороны перевести пароходом в бухты Восток в упомянутую местность на казённые средства ввиду наших семилетних несчастных случаев от наводнений, или же по уменьшенному тарифу, о чём покорнейше просим Ваше превосходительство сообщить нам заблаговременно, какая будет резолюция со стороны Вашего превосходительства. В том и подписуемся, крестьяне д. Новолитовской Анисим Корабков, Автоном Колесников, Алексей Колесников, Николай Суховой, Василий Петров Суховой, Конон Березовский, Иван Черномордов, Фрол Есков, Андрей Суховой, Павел Шатохин, Василий Суховой, а по безграмотству и личной просьбе, а равно и за себя расписался Г. Павлов. Грамотные: Николай Доев, Арсений Суховой, Михаил Тарабанько, Зеновий Таранов, Клим Иванов, Денис Ребик".⁶¹

В этом случае выбор места для нового селения совпал с геополитическими интересами края, что следует из письма военного губернатора Приморской области генерал-майора Суботича господину приамурскому генерал-губернатору за № 5491 от 03.12.1897, в котором говорится о необходимости поддержки прошения крестьян Новолитовска в связи с происходящим самовольным заселением российской территории от бухты Врангеля и до бухты Св. Ольги китайцами и о том вреде, который наносится краю бродячим китайским населением. Таким образом, разрешение на образование деревни Милоградово было дано, переселяться крестьянам предложили за свой счет, "так как при подобного рода переселениях никаких пособий со стороны казны не полагается", при этом проезд морем невозможен по техническим и метеорологическим причинам. Особые условия были введены и в правила наделения землёй: "не по 100 дес. на семью, а по 15 дес. на мужскую душу, вследствие того что земель, пригодных для хлебопашества, в тех местностях мало, и население, кроме хлебопашества, может иметь заработки от морских промыслов, имеющих там в изобилии". Особо встал вопрос о взаимоотношениях русских поселенцев с коренными тазами и самовольно заселившимися китайцами. Тазов в правах полностью уравнивали с русским крестьянством, дав им право на земельный надел на общих основаниях. К слову сказать, смешанная тазо-китайская семья в той местности была только одна и не в самом Милоградове⁶². А китайцев решено было выселить. Осенью 1897 года жившим в указанной местности китайцам было объявлено, "что с весны явятся русские кр[естья]не, и что поэтому они должны удалиться оттуда, в противном случае будут привлечены к ответственности как ослушники распоряжения начальства". Во избежание конфликтов в долину реки Ван-чин был направлен отряд из одного офицера и 27 нижних чинов. Отдавая распоряжение на отправку этого отряда, приамурский генерал-губернатор в своём письме военному губернатору Приморской области за № 55 от 20.06.1898 под грифом "конфиденциально" писал: "обратить особое внимание на то, чтобы при выдворении китайцев с занятых ими мест по р. Ван-цин, предположенных к отводу русским переселенцам, не были принимаемы воинскою командою крайние меры. Я смотрю в данном случае на означенную команду как на силу не столько физическую, сколько нравственную и потому не решаюсь допустить, чтобы было употреблено в действие оружие и учинено кровопролитие".⁶³

⁶¹ РГИА ДВ. Ф. 1. Оп. 4. Д. 1233. Л. 3-4, 1-2. Прошения крестьян Новолитовска о переселении их на новое место – Милоградово, сентябрь-октябрь 1897 года.

⁶² "Список семей потомков от тазовок, проживающих в дол. р. Ван-чин Сучанского участка, составлен к 1 марта 1898 г. Китаец Узун-хэ, 42, жена его Тун-се тазовка, 19, дочь их Сы-Сан, 4. Брат Узун-хэ Узун-тю, 39, жена его Ли-уса тазовка, 27, дети их: Чан-тю-и, 10, Чау-и, 8, Чан-ю, 6. Сучанский волостной старшина Тарабанько". РГИА ДВ. Ф. 98. Оп. 1. Д. 88. Л. 230.

⁶³ РГИА ДВ. Ф. 98. Оп. 1. Д. 88. Л. 230-262.

Для иллюстрации данного процесса приведу полностью письмо, подписанное военным губернатором Приморской области генерал-майором Суботичем и заведующим переселением Веденским господину приамурскому генерал-губернатору за № 5491 от 01.12.1897:

"В Южно-Уссурийском крае вся местность на протяжении от бухты Врангеля и до бухты Св. Ольги не имеет русского населения, но нельзя сказать, чтобы она была не заселена, все долины рек, впадающих в названной местности в море, более или менее заселены китайцами. Китайцы эти живут там совершенно обособленно от русских, властей русских почти не признают, так как и самой-то власти там нет, а лишь изредка в год раз, два, да и то не каждый, появляется русский чиновник. Между тем сказанные долины рек чрезвычайно удобны для сельского хозяйства, почва чернозёмная, в реках и поблизости в море масса рыбы, лесу и дичи в нём тоже изобилие, следовательно, имеются все данные, чтобы русское население жило там вполне привольно, и нельзя сказать, чтобы не являлись желающие там поселиться; по докладу заведывающего переселением некоторые переселенцы очень желали там поселиться, но их могут истребить там китайцы, враждебно относящиеся к русским вообще, а к лицам, посягающим на их обособленное житье, в особенности. Между тем образование в описанной местности русских поселений является не только желательным, но и необходимым. Сказанное побережье изобилует всевозможного рода морскими промыслами, там сосредоточена, между прочим, главная добыча морской капусты, и несмотря на самый поверхностный в настоящее время за морскими промыслами надзор, состоящий в том, что шхуна "Сторожо" побывает там раз или два в течение лета, тем не менее выручается в год дохода в казну до 12 т. руб. Следовательно, при более тщательном надзоре доход должен значительно увеличиться. Но тщательный надзор возможен лишь только тогда, когда будут там жить русские люди. Затем, у проживающих в описываемой местности китайцев земледельцев скопляется всегда ещё масса бродячего китайского населения, которое занимается звериными промыслами, исканиями корня женьшеня, и из них же комплектуются шайки хунхузов, выходящих для своей деятельности в долину реки Улахо и на Уссури. Бродячие китайцы звероловы в компании с земледельцами, а часто и прямо по найму от последних, устраивают в лесах на громадные пространства, так называемые, лудевы (застои) для ловли зверей в ямы, расположенных в ..., истребляя чрез это зверя, преимущественно изюбрей, оленей и коз, китайцы портят и истребляют лес, так как лесной пожар, бывающий там ежегодно, попадал в засеку, т. е. массу нарубленных одно на другое деревьев, производит страшное опустошение кругом.

Чтобы положить предел увеличению в описываемой местности китайского населения, из года в год возрождающего там, как напр., долина реки Ван-цин, ещё в недавнее время пустынная, теперь имеет 67 фанз с населением в несколько сот человек, чтобы уничтожить то ненормальное положение, что во области существует какое-то обособленное китайское государство, не признающее русских властей и приносящее материальный вред и ущерб краю, и наконец, так как если сказанный порядок самовольного заселения края китайцами продолжался бы, то в недалеком будущем администрации пришлось бы иметь дело с такой массой китайцев и так густо заселивших местность, что выселение их произвело бы событие и потребовало бы ... части войск, а чрез это могли выйти некоторые недоразумения с Китайским правительством, столь нежелательные в настоящее время, когда проводится железная дорога чрез Манджурию, я признал нужным теперь же начать постепенное выселение китайцев из описанной местности, не делая из этого никакого события, тем более, что к тому представился удобный случай.

Деревня Новолитовская Сучанской волости, будучи образована в 1889 году, в течение последних 7 лет ежегодно подвергалась то наводнениям, то затоплению полей от дождей, и жители ея решили переселиться в другую местность, получив от меня разрешение на розыск подходящего для них нового местоводворения, они остановились на долине реки Ван-цин Ольгинского участка, куда и ходатайствуют дать им разрешение на переселение в числе 12 семей с весны 1898 года. Изв. разрешение на переселение в просимую местность мною крестьянам дано и одновременно сделано распоряжение об объявлении китайцам, проживающим в названной долине, что с весны явятся русские кр-не, и что поэтому они должны удалиться оттуда, в противном случае будут привлечены к ответственности, как ослушники распоряжению начальства. Думаю, что китайцы, не составляя ещё там солидной силы, не осмелятся ослушаться и не допустить туда русских, но во всяком случае отнесутся к ним весьма враждебно, так как поселившиеся хутором крестьяне староверы на приобретённой ими в собственность земле на реке Тяпигоу уже заявляют, что близ живущие китайцы оказывают им всевозможного рода притеснения, стараясь ... выжить их оттуда, а между тем названные староверы поселились на пустопорожней земле, на реке же Ван-цин придётся выселять китайцев и отобрать от них самовольно распаханые ими земли, следовательно, враждебности будет ещё больше, чем по отношению к староверам, и даже может случиться, что китайцы из ... хунхузов будут делать нападения на русских и их семьи; а потому, чтобы не подвергать опасности первых русских колонизаторов на самовольно занятой китайцами местности, и чтобы вообще поддержать ... престиж русской власти, имею честь покорнейше просить Ваше высокопревосходительство по власти командующего войсками округа командировать в долину реки Ван-цин отряд, человек 25 нижних чинов при одном офицере, в распоряжение гражданского ведомства, как это уже было и раньше, при заселении долин рек Цинухэ, Майхэ и Сучана, когда точно также для охраны первых переселенцев посылались отряды войска сначала в Шкотово, а затем во Владимиро-Александровское на Сучане. Названный отряд желательно было бы иметь там с ранней весны, до прихода ещё переселенцев или, по крайней мере, одновременно с переселенцами, о чём просят и сами переселенцы. Разместиться отряд может там в существующих уже китайских фанзах, а впоследствии в домах переселенцев.

О решении Вашего высокопр-ва по возбужденному мной ходатайству покорнейше прошу поставить меня в известность по возможности в непродолжительном времени, дабы я своевременно мог бы сделать все нужные распоряжения для наивозможно лучшего передвижения и размещения на месте отряда".⁶⁴

⁶⁴ РГИА ДВ. Ф. 98. Оп. 1. Д. 88. Л. 255.

В публикации Е. Назаровой "Откуда есть пошла земля Милоградовская" приведены воспоминания Варвары Григорьевны Ивановой (Тарабанько): "...приехали из Черниговской области в с. Душкино в 1893 году. Жили 5 лет. Хлеб родился хороший, но пьяный... Погоревали и решили писать приставу, чтобы их куда-нибудь переселили. Приехал пристав, сказал, есть такое место у моря, только туда надо сначала послать ходоков, потому что там живут китайцы. Послали они братьев Ивановых. Пришли ходоки на перевал Данильченковский, смотрят: что такое? Вся падь белая. А это китайцы так опийный мак сеяли. Жили они богато. Фанзы назывались: круглая, богатая. Китайцы их встретили хорошо. Кормили. Поили. Вернулись ходоки, их спрашивают, они говорят: "Да там такой рай, умирать не надо, чего там только нет. Пшеница там растёт, что очерет (камыш). И скота полные дворы, и хлеба много". Ну раз такое дело, согласились переехать... Село стало заселяться. Земля самая лучшая была под китайцами. Наши, правда, корчевали, распахивали. Начали писать приставу: "Что делать? Самая лучшая земля под китайцами". Приехали казаки, стали китайцев выселять, но они не хотели выселяться. Силой выселили. В фанзах некоторые работников держали, тоже китайцев. Что побогаче выселили, бедные остались. При моей памяти ещё жили китайцы, корейцы, подальше от села километров за 20. Занимались они больше опиём. Государство было против, но они тайно его сеяли. Кроме того, сеяли чумизу, просо, кукурузу. Сопки в те времена голые были, китайцы все дубы вырубili. Они лежали, гнили. На них грибы росли, китайцы их собирали".⁶⁵

Что представлял из себя Ольгинский район в те годы? Прочсть об этом можно в "Описании Ольгинского участка Южно-Уссурийской округи за 1901 год"⁶⁶, текст этого документа напечатан в выпуске № 2 генеалогического альманаха "Родословия" "Милоградово. Как всё начиналось". Ещё одни интересные свидетельства тех лет – заметки в газете "Владивосток".⁶⁷

№ 40 за 02.10.1888

Наше захолустье

Побывав в нескольких пунктах Восточного побережья, мне, между прочим, пришлось посетить и зал. Св. Ольги.

Трудно представить себе что-либо печальнее этого уголка. Отрезанные и изолированные от целого мира, от остального света, сидя в яме, окружённой со всех сторон горами, в бухте Тихой пристани, куда и волнение морское не заходит, небольшое поселение Св. Ольги не живёт, а прозябает в скорлупе тихо, неподвижно, застывши, не зная, что делается в других местах за этими горами. В высшей степени монотонная здесь жизнь изредка нарушается случайным заходом сюда какого-либо судна, и тогда Ольга просыпается. Вестовые бегут предупредить и сообщить своим господам о приходе судна, радуются чему-то, радость эта так и сказывается у них на лице, и они пускаются в догадки: какое и зачем пришло это судно и пр. Ольгинское общество состоит из начальника команды и его жены, младшего офицера, врача, делопроизводителя, земского заседателя и священника с семьёй. Господа сейчас же выбегают посмотреть на показавшееся на рейде судёнышко, и опять предположения сыплются, но только уже более целесообразные и разумнее, чем у вестовых; публика охорашивается, и вообще почти первыми всегда являются на судно заседатель и начальник. Военные русские суда здесь, кажется, не в фаворе; но приход коммерческого судна составляет событие дня.

10 авг. "Байкал" вошёл в бухту "Тихая пристань" и по середине её бросил якорь. Вскоре с берега приехало на судно всё местное общество, за исключением жены начальника. Для поездок здесь пользуются шлюпкой заседателя. Солдаты на барках (оригинальные плоскодонки) подъехали сгружать привезённый груз. Крестьянки и крестьяне привезли для продажи на судно скот, масло, бывшую тогда ягоду голубицу и пр. Постояв несколько часов, сгрузив привезённое сюда, высадив врача г. П. и чиновника особых поручений г. Т., приняв на судно здешнего священника с женой, "Байкал" снялся с якоря, оставив по себе сожаление, и увозя далее д-ра Гриневецкого и пр.

Местность живописная, и это, мне кажется, хотя несколько примиряет жителей с Ольгой; второе удобство Ольги – приморское положение, и всё-таки хоть когда-нибудь да зайдёт судно, увидишь новые лица, услышишь другую речь.

По уходе "Байкала" пришла военная шхуна "Тунгуз", но туда никто не поехал, да и с "Тунгуса" не велено было никого из береговых привозить на судно. Чрез несколько дней пришли два английских военных судна, а на следующий день бросил якорь "Наездник", возвращавшийся из северного плавания, и сюда зашёл покраситься. Вот и всё разнообразие, а с уходом случайных гостей оно исчезает и заменяется особой точкой и апатией. Но время берёт своё, и человек ко всему привыкает, утешаясь тем, что людям в каторге хуже жить. По крайней мере так выразился мне один из здешних обывателей.

⁶⁵ Е.В. Назарова. Откуда есть пошла земля Милоградовская. // Ольгинская районная газета "Заветы Ленина". 22.09.2003. № 74.

⁶⁶ РГИА ДВ. Ф. 5. Оп. 1. Д. 59. Л. 50. Рапорт пристава К. Васильева.

⁶⁷ ПКПБ им. А. М. Горького. Периодические издания. Электронная библиотека. <http://pqpb.ru/diqitization/qroup/1/> Газета "Владивосток".

Пост Св. Ольги, где расположена команда, окружён маленькими деревеньками: деревня Новинка (в расстоянии менее 1 вер. от поста и состоит всего из 3 дворов), дер. Пермская (в 12 верст., 14 дворов) и дер. Фудин (в 14 верст., 4 двора). Деревни Арзамасовки, о которой упоминает Пржевальский, давным-давно не существует, не видно даже и следов ея. Тазы, находятся слишком далеко от Ольги, да и их очень немного осталось в живых; громадное количество их перемерло от оспы. Кроме перечисленных деревень, вблизи поселений не знаю.

Местных жителей сильно тревожит тигр; за последнее время несколько коров и бычков поплатились жизнью, а несколько лошадей носят следы тигровых ласк. Устроили как-то на тигра, задравшего корову, засаду, насторожив ружья, но тигр не явился и пришлось ружья снять; хотя попробовать отравить страшного хищника. Хлеб, кажется, уже весь сжат, но об урожае я не успел собрать сведений. Надеюсь в скором времени ещё побывать здесь и постараюсь собрать данные, хотя по пробному умолоту, да ещё некоторые сведения.

№ 17 за 29.04.1890

По поводу упразднения в Ольге поставой команды.

Носится упорно слух, что в непродолжительном времени военный пост в Ольге будет упразднён. Не знаем, насколько верен этот слух, но и не верить ему нет основания. Однако, если команда будет снята, то вероятно не замедлят послать в распоряжение местной полицейской власти человек 10–12 казаков, без коих участковому заседателю не справиться, так как русское население пока ничтожно в сравнении с манзовским. В 15 верстах от Ольги есть русское поселение Пермская, в 16 дворов и в 18-ти верст. деревня Фудин в 5 дворов с общим населением до 100 чел. обоего пола; поселяне занимаются охотой и пахут землю только в пределах необходимости для своего обихода, так как сбывать его, за отсутствием путей сообщения, некуда. Между тем в том же Ольгинском участке имеется 9 манзовских поселений: в 100 верстах от Ольги – Пусун (34 фанзы), в 120 в. – Волчино (30 фанз), Тадушева (32 фан.), в бухте Пластун (10 фан.), к северу от Императорской гавани: Яуджера, Шахобэ, Киенку, Уши, Кеши, Има. Число дворов нам не известно, но полагают, что население в этих шести пунктах не менее 3 т. чел., а в перечисленных дворах 2 т. чел. Таким образом выходит, что на одного русского приходится 30 манз, из коих многие занимаются тёмными профессиями. Манзы в перечисленных дворах занимаются хлебопашеством, ловлею морской капусты и охотой; что же касается остальных поселений, то о деятельности их нет никаких официальных сведений, так как до сих пор их никто не посещал, за отсутствием путей сообщения. Правда, к этим поселениям можно добраться со стороны моря, но одному приставу рискованно забираться в глухие места, где может быть скрываются тёмной профессии манзы. А что там ни одно такое гнездо существует – говорит то обстоятельство, что они поселились подальше от надзора, в непроходимой тайге, для более свободной беспощадной гонки и продажи сули, варварского уничтожения зверя посредством ям и загородей на протяжении нескольких вёрст, а главное – грабежей своих же промышленников и приезжающих за соболями, как доносятся об этом слухи через таких же манзов. Но у нас о деятельности этих шести поселений никто ничего не знает, так как трудно туда попасть, опять-таки по неимению путей сообщения.

Нам кажется, что следовало бы этих же самых китайцев обложить натуральной повинностью и заставить их прежде всего провезти дорогу к п. Ольге (как устроено это манзовскими средствами на Сучане и корейскими – в Посьетском участке); кроме того, учредить водное сообщение (поселения все у устьев речек, впадающих в море) для надзора со стороны земской полиции за действиями этих поселенцев. Затем, обложить повинностью добычу и вывоз пантов, соболей и т. п. В противном же случае – выселить.

№ 33 за 19.08.1890

От Владивостока до Николаевска и обратно.

В нынешнее лето мне удалось проехать из Владивостока до Николаевска на одном из пароходов и по пути побывать в некоторых бухтах, которые находятся на нашем берегу.

Первая, в которой останавливался пароход, – залив Св. Ольги с гаванью Тихая пристань. Пост с его постройками, расположенный на берегу Тихой пристани, в общем несколько не изменил свою физиономию к лучшему за последние десять лет. От поста идёт прекрасная грунтовая дорога к деревне Новинка. Новинка в самое цветущее своё время в 60 годах состояла из 5 дворов, которые хотя и сейчас все налицо, но теперь только в одном из этих домов живёт старик крестьянин с женою, да у них ещё приютился женатый безсрочно-отпускной солдат местной команды, а остальные четыре дома стоят, наклонившись в разные стороны, с заколоченными окнами и дверями. Из поста можно проехать по берегу к реке Аввакума в другие две деревни, из которых Пермская довольно большая. Крестьяне живут богато, но мало занимаются хлебопашеством за недостатком рабочих рук для обработки и уборки хлеба. Один пуд пшеницы обходится на месте до 70 коп., доставка его в Владивосток 30 к., а владивостокская цена тоже около рубля, следовательно, бесполезно трудиться, а потому хлеба сеется столько сколько необходимо для домашнего обихода. Все посевы производятся манзовским способом, потому что наёмными рабочими являются манзы, незнакомые с русскою уборкою хлебов. Главный заработок крестьян — это охота за пантами, которая иногда бывает очень прибыльною; говорят, что в этом году убито пантов на 5000 рублей.

Некоторые из крестьян сожалеют, что у них нет лавки, в которой можно было бы получать необходимые мелкие вещи и что теперь им приходится всё выписывать из Владивостока, что, по их словам, не только неудобно, но часть невозможно по неимению наличных денег, как раз тогда именно, когда является удобный случай сообщения с Владивостоком.

И действительно, ни в деревнях, ни в п. Ольге нельзя ничего достать, кроме манзовской водки – "ханьшин". Манзы ловко его прячут и под большим секретом продадут сколько угодно, раз уверяться что их не выдаст покупатель.

Лет 5 тому назад в Ольге жил купец Б. и вёл небольшую торговлю. Крестьяне его любили и через него вели свои дела с Владивостоком, но затем торговля эта по распоряжению местной власти была прекращена. Я не знаю мотивов такого распоряжения, но по первому впечатлению кажется, что в Ольге следовало бы иметь лавку, которая не помешала бы желающим выписывать необходимое из Владивостока. Теперь же если у кого из крестьян заведётся рублико, то так как на него нельзя ничего из Владивостока выписать, а в Ольге нечего купить, то этот рубль тут же пропивается у манз; вся разница в том, что вместо водки крестьянин пьёт ханьшин, вредный для здоровья, и тем поощряет контрабанду. Манз в окрестностях Ольги немало, поставая команда не в силах

справиться с ними, а раз будет местная официальная торговля, крестьянин и не пойдёт к манзам покупать запрещённую водку, за которую при случае ещё придётся ответить.

Из Ольги мы пошли вдоль берега в Императорскую гавань; этот переход мы совершил в совершенно тихую и ясную погоду. По всему берегу, на расстоянии почти 450 миль, пришлось видеть горящие леса, дым от которых местами покрывал берег на несколько миль; тоже самое пришлось видеть и по лиману реки Амур.

Императорская гавань так обезображена лесным пожаром, что её трудно узнать: ближайшие берега и самые отдалённые горы покрыты на половину повалившимися и торчащими обгорелыми деревьями, издали всё выглядит желтовато-серого цвета, кажется, как будто бы пожар был недавно, а между тем Императорская гавань сгорела чуть ли не 5 лет тому назад...

На обратном пути мы шли всё время при пасмурной и дождливой погоде. В Ольге от о-ва Чихачева вода уже жёлтая, а в Тихой пристани на 1½ фута сверху совершенно пресная, река Аввакума вышла из берегов и грозит крестьянам затопить хлеб.

№ 38 за 19.09.1893

Есть у нас в крае участок Ольгинский, но с незапамятных времён нет о нём ни слуху, ни духу. Только всего навсего было объявление, что приставом этого же участка конфисковано у манз 15 фунтов трепангов и больше ничего... А нам хотелось бы большего. Нет ли там живых людей?

№ 40 за 03.10.1893

Из Ольгинского участка пригнано крестьянами в город несколько десятков голов скота на продажу, как обыкновенно делают они каждый год. Скот там водится в избытке, так как это единственное в крае место, где никогда не слыхали о падеже. Кроме того, тамошние крестьяне, не имея возможности куда-либо сбыть избытки хлеба, употребляют его на корм скота.

Одновременно с новолитовцами и душкинцами искали новое место для поселения и некоторые крестьяне деревни Хмыловки Сучанского участка. Им также приглянулось облюбованное место на реке Ван-чин. И узнав о том, что новолитовцы получили на это место разрешение, и что в итоге на переселение из них вышли лишь семь семей, т.е. имеются свободные участки, хмыловчане тут же пожелали присоединиться и быстро оформили бумаги: увольнительные и приёмные приговоры. Увольнительные – от крестьян деревни Хмыловки, приёмные – от переселявшихся в Милоградово новолитовцев. И подали прошение.⁶⁸

Указ об образовании села Милоградово был принят в августе 1898 года⁶⁹:

"Указ Его Императорского Величества Самодержца Всероссийского из Приморского областного правления Южно-Уссурийскому окружному полицейскому управлению (об образовании села Милоградово). 13 августа 1898 г.

По указу Его Императорского Величества в Областном правлении *слушали*: Южно-Уссурийское переселенческое управление при отношении от 15 июня с. г. за № 3616⁷⁰ препроводило прошение крестьян с. Ново-Литовского и дер. Хмыловка, ходатайствующих о перечислении их в долину Ванчин с образованием нового селения под названием «Милоградово», а именно: Ивана Чельшева, Григория Фадеева, Даниила Мороза, Малахия Сугая, Павла Федько, Павла Клыжко, Михаила Ключко, Даниила Анистратенко, Игната Мирошниченко, Трифона Федько и Бориса Федько увольнительными приговорами и посемейными списками; прошение крестьянина того же селения Фомы Молчана с увольнительным приговором и прошение крестьянина с. Промысловки Нестора Яковенко с увольнительным приговором, при этом сообщило, что военный губернатор Приморской области разрешил названным крестьянам образовать в долине Ванчин новое селение под названием «Милоградово», и что о доставлении увольнительных приговоров и семейных списков на крестьян с. Ново-Литовского поручено Сучанскому волостному правлению, о том, чтобы документы эти волостное правление непосредственно представило в Приморское областное правление. Из присланных документов на крестьян дер. Хмыловки видно:

Семейство 1-е. Иван Арсентьев Чельшев, 28 лет, жена его Ирина Лукина, 22 лет, братья его: Тимофей, 15 лет, Фёдор, 9 лет, сестра Евгения, 11 лет, отец их Арсентий Тимофеев, 54 лет, жена Арсентия Александра, 52 лет.

Семейство 2-е. Григорий Анастасиев Фадеев, 32 лет, жена его Мария Александрова, 30 лет, дети их: Василий, 9 лет, Дмитрий, 5 лет, Анна, 12 лет, и Александра, 1,5 лет.

Семейство 3-е. Даниил Моисеев Лапка-Мороз, 31 года, жена его Ирина Ильина, 31 года, дети их: Афанасий, 8 лет, Пётр, 1,5 лет, и Гликерия, 12 лет.

Семейство 4-е. Малахий Фёдоров Сугай, 34 лет, жена его Евдокия Григориева, 23 лет, дети их: Фёдор, 4 лет. Ефимий, 1 года.

Семейство 5-е. Павел Моисеев Федько, 46 лет, жена его Феодосия, 35 лет, дети их: Лука, 16 лет, и Иван, 11 лет.

Семейство 6-е. Павел Иванов Клыжко, 37 лет, жена его Феодосия, 36 лет, дети их: Матвей, 15 лет, Филипп, 5 лет, Евфимия, 10 лет, и Варвара, 1,5 лет.

⁶⁸ РГИА ДВ. Ф. 1. Оп. 4. Д. 1233. Л. 5-6. Ф. 1. Оп. 4. Д. 1233. Дело № 1743 (№ 2886 по описи) Приморского областного правления о причислении кр-н: Ив. Чельшева, Григория Фадеева, Даниила Мороза, Малахи Сугая, Павла Федько, Фомы Молчана, Нестора Яковенко и друг. во вновь образованное селение Милоградово в долине Вань-чин. Начато 27.10.1897. Окончено 14.08.1898.

⁶⁹ РГИА ДВ. Ф. 1. Оп. 4. Д. 1863. Л. 856 - 857. Д. 1233. Л. 38-39.

⁷⁰ РГИА ДВ. Ф. 1. Оп. 4. Д. 1233. Л. 37.

Семейство 7-е. Михаил Андреев Ключко, 37 лет, жена его Марфа Андреева, 28 лет, дети их: Киприан, 13 лет, Савва, 8 лет, Демьян, 1 года, Анна, 3 лет, Феврония, 4 лет, братья его: Климентий, 21 года, и Константин, 13 лет.

Семейство 8-е. Даниил Порфирьев Анистратенко, 35 лет, жена его Акулина Григориева, 33 лет, дети их: Агрипина, 13 лет, Дарья, 7 лет, Иван, 4 лет, Лука, 1,5 лет; отец его Порфирий, 78 лет, жена Порфирия Надежда Петрова, 65 лет.

Семейство 9-е. Игнатий Степанов Мирошниченко, 55 лет, жена его Феврония Никитина, 50 лет, дети их: Евдокия, 20 лет, Семён, 17 лет, Иван, 14 лет, Татьяна, 12 лет, Маланья, 10 лет.

Семейство 10-е. Трофим Андреев Федько, 43 лет, жена его Мария Ефимова, 3 лет, дети их: Наум, 14 лет, Ефимий, 3 лет, Устинья, 10 лет, и Василий, 1 года.

Семейство 11-е. Борис Андреев Федько, 30 лет, жена его Мария Илларионова, 23 лет, сын их Иван, 1,5 лет, и мать Бориса Степанида, 65 лет.

12. Фома Игнатьев Молчан, холост.

Крестьяне д. Хмыловки Южно-Уссурийского округа поименованных крестьян из среды своей увольняют.

Закон: 724 ст. IX т. Уст. о сост., изд. 1876 г.

Приказали: Вследствие вышеизложенного и на основании приведенного закона, крестьян д. Хмыловки, поименованных в настоящем докладе, и семействами со второй половины с. г. перечислить во вновь образованную деревню в долине Ванчин «Милоградово» Южно-Уссурийского округа. О чём дать знать Южно-Уссурийскому окружному полицейскому управлению для объявления названных крестьян.

Настоящий указ для должного исполнения препровождается Сучанскому волостному правлению. Предписывается по исполнению и объявлении крестьянам подлинный указ по снятии с него копии возвернуть в Полицейское Управление.

22 августа 1898 года. Гор. Ю-Уссурийского зам. начальника округа (подпись)".

"Настоящий указ нам объявлен, Арсентий Челышев, Павел Федько, Игнат Мирошниченка и по безграмотству его расписался МIRON Мирошниченко".

Не все, перечисленные в Указе крестьяне Хмыловки, решились на переселение в Милоградово, о чём было сообщено в ответном письме: "№ 959. Представляя настоящую переписку для сведения Его высокоблагородию господину приставу Ольгинского участка Южно-Уссурийского округа, Сучанское волостное правление честь имеет донести, из поименованных в указе крестьян: Иван Челышев, Михаил Ключко, Даниил Анистриененко, Игнат Мирошниченко, Трифон Федько и Борис Федько, переселяться в дер. Милоградову не желают, почему ходатайствуют об оставлении их на прежнем жительстве в дер. Хмыловке Сучанской волости". Не всё "гладко" сложилось и у крестьян Новолитовска и Душкино.

По действовавшим в те времена правилам для перечисления в другое селение необходимо было подать прошение на имя военного губернатора Приморской области и приложить к нему увольнительный и приёмный приговоры сельских обществ. Как видно из текста Указа, крестьяне Новолитовска подали только прошения без приговоров, почему Южно-Уссурийское переселенческое управление направило запрос Сучанскому волостному правлению ещё 15.06.1898 за № 3617: "Южно-Уссурийское переселенческое управление поручает Волостному правлению немедленно предоставить в Приморское областное правление увольнительные приговора и семейные списки на кр-ян с. Ново-Литовского, пожелавших перечислиться в долину Ван-Чин во вновь образуемую д. Милоградову". В ответ сучанский старшина Небера сообщил: "Настоящую переписку с приложением выписки из посемейного списка на крестьян д. Новолитовской, переселившихся в д. Милоградову (долина реки Ван-чин) Ольгинского участка, Сучанское волостное правление честь имеет представить в Южно-Уссурийское переселенческое управление и донести, что увольнительных приговоров от крестьян, именованных в предоставляемой выписке, истребовать не представилось возможным, так как они все насовсем уже с весны сего года переселились в дол. рек. Ванчин и теперь состоят в ведении пристава Ольгинского участка, и хотя повестка им относительно приговоров посылалась, но ответа никакого не получено. 1898 года, августа, 30 дня". В Южно-Уссурийское переселенческое управление 04.09.1898 была направлена "выписка из посемейного списка на крестьян деревни Новолитовской Сучанской волости Южно-Уссурийского округа, переселившихся в деревню Милоградову в долину реки Ванчин Ольгинского участка (из семи – четверо стародубские переселенцы):

1. Василий Петров Суховай, 26 лет, прибыл в Приморскую область в 1887 году; жена его Агрипина Иванова, 19 лет. Братья его Авраам, 21 год, Михей, 19 лет, Филипп, 17 лет, Григорий, 9 лет. Мать их Степанида Арт.
2. Конон Сидоров Березовский, 63 лет; жена его Елизавета Никол., 47 лет; дети их: Полиевкт, 31 лет, Сергей, 23 лет.

3. Гавриил Дмитриев Павлов, 44 лет; жена его Мария Петрова, 36 лет; дети их: Карп, 6 лет, Семён, 2 лет, Анастасия, 13 лет, Клеопатра, 8 лет, Параскева, 5 лет.
4. Денис Денисов Ребик, 32 лет, прибыл в Приморскую область в 1893 году; жена его Мария Яковлева, 30 лет; дети их: Кириак, 6 лет, Иван, 3½ лет, Григорий, 1 года, Акулина, 10 лет, Ксения, 8 лет, Феодора, 2 лет.
5. Михаил Матвеев Тарабанька, 38 лет, прибыл в Приморскую область в 1890 году; жена его Ксения Иванова, 34 лет; дети их: Митрофан, 18 лет, Василий, 5 лет, Георгий 2½ лет, Трофим 1½ лет, Матрона, 14 лет, Дарья, 12 лет, Мария, 10 лет, Валентина, 8 лет; отец его Матвей Сергеев, 66 лет.
6. Василий Макаров Суховой, 68 лет, прибыл в Приморскую область в 1893 году. Дети его: 1) Арсентий, 30 лет; жена его Анна Макарова, 31 года; дети их: Степан, 6 лет, Михаил, 4 лет, Татиана, 10 лет, Агафия, 2 лет; 2) Зиновий, 27 лет; 3) Леонтий, 25 лет.
7. Николай Сергеев Боев, 41 года, прибыл в Приморскую область в 1893 году".⁷¹

В итоге переселившиеся новолитовцы и примкнувшие к ним душкинцы в течение нескольких лет оставались причисленными к прежним селениям. Домохозяевам из Душкина пришлось неоднократно в течение нескольких лет подавать прошения, чтобы получить юридические права на новое место.⁷² Но и ушедшие из Новолитовска причислились к Милоградово не сразу. Так, в письме от 25.10.1904 заведующий переселенческим делом пишет: "по спискам переселенческого управления Дионисий Дионисьевич Ребик состоит по причислении не в Милоградове..., а в с. Новолитовском Сучанской волости".⁷³ И даже в протоколе от 08.06.1907 проверки водворившихся переселенцев селения Новолитовск Дионисий Дионисьев Ребик, Василий Макаров Суховой и Пётр Фомин Суховой были записаны как причисленные в д. Новолитовск, но не проживающие в ней и не имеющие хозяйства, с пометкой: "пер. в Ванчин"⁷⁴.

Как видим, не все просители покинули Новолитовск. Ранней весной 1898 года лишь семь семей вышли из Новолитовска по Ольгинскому тракту. К ним присоединились пять семей из Душкино.⁷⁵ По сообщению заведующего переселением крестьян в Южно-Уссурийском крае во 2-е отделение Приморского областного управления от 12.11.1898 за № 7245: "... имею часть уведомить 2 отделение Приморского областного управления, что в сел. Милоградово можно причислить примерно до 50 семей. Сейчас же там состоит на причислении только тринадцать семей, а проживает, как сообщил землемер г. Данильченко, 19 семей".⁷⁶

В посеменном списке крестьян Ольгинского участка и других жителей Ур. Св. Ольги и почтовой станции на 1898 год в дер. Милоградово – 19 семей, из них 8 – бывшие стародубовцы:

5. Денис Денисов Ребик, 35 лет, 1893 года прибытия, ратник, жена Мария Яковлева, 33 лет, дети: Акулина, 10 лет, Ксения, 9 лет, Кирилл, 7 лет, Иван, 6 лет, Феодора, 3 лет, Григорий, 2 лет. Имеют: коней рабочих – 2, земли в десятинах пахотной – 4 1/8, сенокоса – ½, под пшеницей – 2 ½, овсом – 1 ½, картофелем – 1/8.

8. Василий Петров Суховой, 26 лет, 1889 года прибытия, жена Аграфена Иванова, 19 лет, братья: Авраам, 19 лет, Михей, 18 лет, Филипп, 14 лет, Григорий, 9 лет, мать Степанида Артёмова, 47 лет. Имеют: коней рабочих – 4, нерабочих – 1, рогатого скота рабочего – 4, нерабочего – 4, свиней – 2, земли в десятинах пахотной – 4 1/8, сенокоса – 4, под пшеницей – 3, овсом – 1, картофелем – 1/8.

10. Конон Сидоров Березовский, 67 лет, 1889 года прибытия, жена Елизавета Никитина, 51 года, дети: Полиевкт, 31 года, отставной, Сергей, 22 лет. Имеют: коней рабочих – 8, нерабочих – 7, рогатого скота рабочего – 3, нерабочего – 3, свиней – 6, земли в десятинах пахотной 5¼, сенокоса – 4, под пшеницей – 3, ярицей - 1/8, овсом – 2, картофелем – 1/8.

11. Василий Макаров Суховой, 70 лет, 1893 года прибытия, отставной, сын: 1) Арсентий, 30 лет, ратник, жена, 30 лет, дети: Татьяна, 10 лет, Степан, 7 лет, Михаил, Агафья, 2) Зиновий, 27 лет, 3) Леонтий, 25 лет. Имеют: коней нерабочих – 3, рогатого скота рабочего

⁷¹ РГИА ДВ. Ф. 1. Оп. 4. Д. 1404. Л. 183, 187, 184. Выписка из таблицы.

⁷² РГИА ДВ. Ф. 1. Оп. 4. Д. 981. Л. 25, 26. Ф. 1. Оп. 4. Д. 1863. Л. 442, 443.

⁷³ РГИА ДВ. Ф. 98. Оп. 2. Д. 11. Л. 33.

⁷⁴ РГИА ДВ. Ф. 19. Оп. 1. Д. 336. Л. 49, 50.

⁷⁵ РГИА ДВ. Ф. 434. Оп. 1. Д. 158. Л. 1-16.

⁷⁶ РГИА ДВ. Ф. 1. Оп. 4. Д. 1404. Л. 349.

– 1, овец – 4, земли в десятинах пахотной $6\frac{3}{8}$, сенокоса – 3, под пшеницей – 4, овсом – 2, картофелем $\frac{1}{4}$, горохом – $\frac{1}{8}$.

12. Арефий Евстафьев Ребик, 57 лет, 1893 года прибытия, сыновья: 1) Игнатий, 24 лет, его жена Наталья, 23 лет, дети: Родион, 2 лет, Марина, 1 м., 2) Пётр, 16 лет, невестка хозяйина Татьяна Борисова, 50 лет, её дочь Степанида, 5 лет. Имеют: построек жилых – 1, коней рабочих – 3, нерабочих – 2, рогатого скота рабочего – 2, нерабочего – 1, земли в десятинах пахотной – $3\frac{3}{8}$, сенокоса – 2, под пшеницей – 2, овсом – 1, картофелем – $\frac{1}{4}$, коноплей – $\frac{1}{8}$.

13. Кузьма Трифанов Бутавец, 24 лет, 1893 года прибытия, жена Анна Семёнова, 24 лет, дети: Прасковья, 2 лет, Иван, 1 года. Имеют: коней рабочих – 1.

14. Герасим Семёнов Иваньков, 36 лет, 1893 года прибытия, отставной, жена его Домна Евменовна, 34 лет, дети Елизавета, 4 лет, Иван, 2 лет. Имеют: коней рабочих – 2, нерабочих – 1, рогатого скота рабочего – 1, нерабочего – 1, земли в десятинах пахотной – $1\frac{1}{8}$, сенокоса – 2, под пшеницей – $\frac{1}{2}$, овсом – $\frac{1}{2}$, картофелем – $\frac{1}{8}$.

15. Василий Никифоров Иваньков, 32 лет, 1893 года прибытия, жена его Марья, 27 лет, дети: Василий, 3 лет, Осип, 4 м. Имеют: коней рабочих – 2, рогатого скота рабочего – 1, нерабочего – 2, земли в десятинах пахотной – 1, сенокоса – 2, под пшеницей – $\frac{1}{2}$, овсом – $\frac{1}{2}$.⁷⁷

В посемейном списке жителей селения Милоградово за 1901 год⁷⁸ стародубских переселенцев уже 14 семей (выписка из таблицы):

№ 3. Березовский Конон Сидоров, 69 лет, жена его Елизавета Никитишна, 54 лет, дети их: Полиевкт, 35 лет, ратник второго разряда, Сергей, 24 лет, его жена Александра Ильинишна, 18 лет. Год прибытия – 1889. Хозяйство: построек жилых – 1, нежилых – 1, лошадей рабочих – 10, нерабочих – 8, рогатого скота рабочего – 2, нерабочего – 14, свиней – 10. Десятин земли: под усадьбой – 0,75, огородом – 0,25, пахотной – 14,5, сенокосной – 5,5, под пшеницей – 5, ярицей – 2, овсом – 4, гречихой – 2, картофелем – 0,5, просом – 0,5, льном – 0,5.

№ 4. Бутовец Кузьма Трифонов, 30 лет, жена его Анна Семёновна, 28 лет, дети их: Иван, 3 лет, Прасковья, 7 лет, Арсений, 6 мес. Год прибытия – 1893. Хозяйство: построек жилых – 1, нежилых – 1, лошадей рабочих – 2, нерабочих – 2, рогатого скота нерабочего – 3, свиней – 4. Десятин земли: под усадьбой – 0,75, огородом – $\frac{1}{8}$, пахотной – 10,5, сенокосной – 1,5, под пшеницей – 3, овсом – 5, гречихой – 1, картофелем – 0,5, просом – 0,25, горохом – 0,25, льном – 0,5.

№ 6. Суховой Арсений Васильев, 33 лет, ратник ополчения, жена его Анна Макаровна, 36 лет, дети их: Степан, 10 лет, Михаил, 7 лет, Татьяна, 12 лет, Агафья, 5 лет, Феодосья, 1 г. 7 м.; братья хозяйина: 1) Зиновий, 31 года, жена его Марья Абрамовна, 20 лет, дети их – сын Федосей, 1 года; 2) Леонтий, 27 лет, жена его Прасковья Григорьевна, 18 лет, дети их – сын Яков, 2 мес.; отец их Василий Макарович, 71 года. Год прибытия – 1893. Хозяйство: построек жилых – 1, нежилых – 2, лошадей рабочих – 4, нерабочих – 3, рогатого скота рабочего – 2, нерабочего – 7, свиней – 12. Десятин земли: под усадьбой – 0,75, огородом – 0,5, пахотной – 16,5, сенокосной – 3, под пшеницей – 8, ярицей – 1, овсом – 4, гречихой – 1,5, картофелем – 0,5, просом – 0,5, льном – 1.

№ 9. Суховой Василий Петров, 29 лет, жена его Аграфена Ивановна, 22 лет, дети их – Иван, 1 г. 11 м.; братья его: 1) Абрам, 23 лет, жена его Матрёна Михайловна, 18 лет, дети их – сын Николай, 8 мес.; 2) Михей, 20 лет, 3) Филипп, 18 лет; 4) Григорий, 12 лет; мать их Степанида Артемьева, 51 года. Год прибытия – 1889. Хозяйство: построек рабочих – 2, нерабочих – 3, лошадей рабочих – 8, нерабочих – 6, рогатого скота нерабочего – 15, свиней – 10. Десятин земли: под усадьбой – 0,75, огородом – 0,25, пахотной – $17\frac{3}{8}$, сенокосной – 4, под пшеницей – 8, ярицей – 2, овсом – 4, гречихой – 2, картофелем – 0,5, просом – 0,25, горох – 0,25, кукурузой – $\frac{1}{8}$, льном – 0,25.

№ 11. Пенязь Иосиф Федосеев, 53 лет, отставной, жена его Матрёна Фёдоровна, 52 лет, дети их: Иван, 23 лет, жена его Софья Григорьевна, 17 лет. Год прибытия – 1893. Хозяйство: построек жилых – 1, нежилых – 2, лошадей рабочих – 3, нерабочих – 1, рогатого скота рабочего – 2, нерабочего – 11, свиней – 4. Десятин земли: под усадьбой – 0,75, огородом – 0,5, пахотной – 13,25, сенокосной – 1,5, под пшеницей – 4, ярицей – 1, овсом – 3, ячменём – 0,5, гречихой – 2, картофелем – 0,5, просом – 0,5, горохом – 1,25, льном – 0,5.

⁷⁷ РГИА ДВ. Ф. 434. Оп. 1. Д. 158. Л. 1-16. Выписка из таблицы.

⁷⁸ РГИА ДВ. Ф. 5 Оп. 1. Д. 59. Л. 96об-107.

№ 13. Куровский Антон Александров, 60 лет, жена его Евгения Фёдоровна, 54 лет, дети их: сын Андрей, 26 лет. Год прибытия – 1890. Хозяйство: построек жилых – 1, нежилых – 2, лошадей рабочих – 2, нерабочих – 2, рогатого скота нерабочего – 7, свиней – 6. Десятин земли: под усадьбой – 0,75, огородом – 0,5, пахотной – 10, сенокосной – 1,5, под пшеницей – 4, ярицей – 0,5, овсом – 3, ячменём – 0,5, гречихой – 1, картофелем – 0,25, просом – 0,25, горохом – 0,25, льном – 0,25.

№ 15. Пенязь Григорий Федосьевич, 62 лет, жена его Пелагея Антоновна, 49 лет, дети их: 1) сын Фёдор, 24 лет, жена его Акулина Дмитриевна, 19 лет, дети их – сын Данило, 1 мес.; 2) сын Иван, 20 лет; 3) сын Андрей, 16 лет; 4) дочь Ирина, 12 лет; 5) дочь Улита, 9 лет; 6) дочь Евдокия, 5 лет; 7) дочь Матрёна, 2,5 годов. Год прибытия – 1893. Хозяйство: построек жилых – 1, нежилых – 3, лошадей рабочих – 4, нерабочих – 3, рогатого скота рабочего – 2, нерабочего – 10, свиней – 12. Десятин земли: под усадьбой – 0,75, огородом – 0,5, пахотной – 16, сенокосной – 4, под пшеницей – 6, ярицей – 2, овсом – 3, ячменём – 0,5, гречихой – 3, картофелем – 0,5, просом – 0,5, горохом – 0,25, льном – 0,25.

№ 16. Ребик Евсей Петрович, 47 лет, ратник ополчения, жена его Федосья Ивановна, 37 лет, дети их: Прасковья, 12 лет, Мирон, 8 лет, дочь Евфимия, 10 лет, Анна, 6 лет, Агафья, 4 лет, Акинья, 1 г. 10 мес. Год прибытия – 1893. Хозяйство: построек жилых – 1, нежилых – 1, лошадей рабочих – 2, нерабочих – 2, рогатого скота нерабочего – 4, свиней – 3. Десятин земли: под усадьбой – 0,75, огородом – 0,75, пахотной – 11,75, сенокосной – 1,5, под пшеницей – 4, овсом – 5, гречихой – 0,5, картофелем – 0,5, просом – 0,5, горохом – 0,25, кукурузой – 0,5, льном – 0,5.

№ 19. Ребик Денис Денисович, 37 лет, ратник ополчения, жена Марья Яковлевна, 33 лет, дети их: Акулина, 12 лет, Ксения, 11 лет, Кирилл, 9 лет, Иван, 8 лет, Екатерина, 2 г. 2 м. Год прибытия – 1893. Хозяйство: построек жилых – 1, нежилых – 1, лошадей рабочих – 2, свиней – 7. Десятин земли: под усадьбой – 0,75, огородом – 0,25, пахотной – 8,75, сенокосной – 2, под пшеницей – 3, ярицей – 1, овсом – 2, картофелем – 0,5, просом – 1, горохом – 0,25, кукурузой – 0,25, льном – 0,75.

№ 34. Ребик Арефий Евстафьевич, 58 лет, дети его: 1) сын Игнат, 27 лет, жена его Наталья Григорьевна, 27 лет, дети их: Радион, 6 лет, Марина, 4 лет, Абрам, 1 г. 2 м.; 2) сын Пётр, 20 лет; невестка хозяина вдова Татьяна Борисова, 45 лет, дети её – дочь Степанида, 9 лет. Год прибытия – 1893. Хозяйство: построек жилых – 1, нежилых – 2, лошадей рабочих – 4, нерабочих – 3, рогатого скота нерабочего – 10, свиней – 7. Десятин земли: под усадьбой – 0,75, огородом – 0,75, пахотной – $14\frac{3}{8}$, сенокосной – 2,5, под пшеницей – 6, ярицей – 1, овсом – 5, гречихой – 1, картофелем – 0,5, просом – $\frac{1}{8}$, горохом – 0,25, льном – 0,5.

№ 35. Иваньков Василий Аникеев, 34 лет, запасной, жена его Марья Семёновна, 27 лет, дети их: Василий, 5 лет, Осип, 3 лет, Прасковья, 1 г. 2 м. Год прибытия – 1893. Хозяйство: построек жилых – 1, нежилых – 1, лошадей рабочих – 2, нерабочих – 2, скота рогатого нерабочего – 6, свиней – 2. Десятин земли: под усадьбой – 0,75, огородом – $\frac{1}{8}$, пахотной – 13,25, сенокосной – 1,5, под пшеницей – 2, ярицей – 1, овсом – 8, гречихой – 1, картофелем – 0,5, просом – 0,5, льном – 0,25.

№ 36. Иваньков Герасим Семёнов, 40 лет, жена его Домна Евменовна, 36 лет, дети их: Елизавета, 7 лет, Иван, 4 лет, Анастасия, 1 г. 10 м. Год прибытия – 1893. Хозяйство: построек жилых – 1, нежилых – 1, лошадей рабочих – 1, нерабочих – 1, рогатого скота рабочего – 2, нерабочего – 3, свиней – 3. Десятин земли: под усадьбой – 0,25, огородом – 0,5, пахотной – 10,5, сенокосной – 1,5, под пшеницей – 5, ярицей – 0,5, овсом – 4, гречихой – 0,5, картофелем – 0,25, горохом – $\frac{1}{8}$, льном – $\frac{1}{8}$.

№ 37. Иваньков Иван Семёнов, 42 лет, ратник ополчения, жена его Марья Герасимовна, 39 лет, дети их: Григорий, 17 лет, Иван, 16 лет, Владимир, 14 лет. Год прибытия – 1893. Хозяйство: построек жилых – 1, нежилых – 1, лошадей рабочих – 1, нерабочих – 3, рогатого скота рабочего – 2, нерабочего – 4, свиней – 2. Десятин земли: под усадьбой – 0,75, пахотной – 12,75, сенокосной – 1,5, под пшеницей – 4, ярицей – 1, овсом – 4, ячменём – 0,5, гречихой – 2, картофелем – 0,25, просом – 0,25, кукурузой – 0,25, льном – 0,5.

№ 38. Курака Илья Максимович, 40 лет, ратник ополчения, жена его Улита Фоминишна, 39 лет, дети их: Владимир, 14 лет, Михаил, 11 лет, Григорий, 5 лет, Иван, 1 г. 2 м. Год прибытия – 1893. Хозяйство: построек жилых – 1, нежилых – 1, лошадей рабочих – 4, нерабочих – 2, рогатого скота нерабочего – 4, свиней – 2. Десятин земли: под усадьбой – 0,75,

пахотной – $13\frac{1}{8}$, сенокосной – 1,5, под пшеницей – 4, ярицей – 1, овсом – 6, гречихой – 1, картофелем – 0,5, просом – $\frac{1}{8}$, горохом – 0,25, льном – 0,25.

Итого, из 12 семей стародубских переселенцев 1889 года в Милоградово переехали 2 семьи, из 5-ти семей 1890 года – одна, из 13 семей 1893 года – 9. В 1913 году в Ольгинском подрайоне была произведена поверка водворившихся крестьян, в Милоградово было всего 53 домохозяйства, из них переселенцев из Стародубского уезда и их потомков – 20 домохозяйств:⁷⁹

Сыновья **Суховея Петра Фомина**, переселенца 1889 года:

1. Суховой Авраам, на момент поверки имел 1 дом, 5 лошадей, 2 быков, 6 коров, 7 свиней, 1 плуг, 2 телеги, $3\frac{1}{2}$ десятины распашки;
2. Суховой Василий, на момент поверки имел 1 дом, 4 лошадей, 5 быков, 3 коров, 6 свиней, 1 плуг, 1 телегу, 4 десятины распашки;
3. Суховой Григорий, на момент поверки имел 1 дом, 2 лошадей, 3 быков, 3 коров, 5 свиней, 1 плуг, 1 телегу, 3 десятины распашки;
4. Суховой Филипп, на момент поверки имел 1 дом, 3 лошадей, 3 быков, 2 коров, 3 свиней, 1 плуг, 1 телегу, 3 десятины распашки.
5. Сын **Березовского Конона Сидорова**, переселенца 1889 года, Березовский Полиект, на момент поверки имел 1 дом, 5 лошадей, 3 быков, 2 коров, 5 свиней, 1 плуг, 1 телегу, 6 десятин распашки.

6. **Куровский Антон**, переселенец 1890 года, на момент поверки имел 2 дома, 4 лошадей, 2 быков, 2 коров, 5 свиней, 1 плуг, 2 телеги, 12 десятин распашки.

Сыновья **Суховея Василия Макарова**, переселенца 1893 года:

7. Суховой Арсений, на момент поверки имел 1 дом, 4 лошадей, 2 быков, 3 коров, 6 свиней, 1 плуг, 2 телеги, 6 десятин распашки;
8. Суховой Зиновий, на момент поверки имел 1 дом, 3 лошадей, 2 быков, 3 коров, 5 свиней, 1 плуг, 1 телегу, 6 десятин распашки.
9. **Курака Илья**, переселенец 1893 года, на момент поверки имел 1 дом, 6 лошадей, 3 быков, 5 коров, 7 свиней, 1 плуг, 2 телеги, 12 десятин распашки.
10. **Ребик Денис**, переселенец 1893 года, на момент поверки имел 1 дом, 3 лошадей, 2 коров, 3 свиней, 1 плуг, 2 телеги, 12 десятин распашки.
11. **Ребик Евсей**, переселенец 1893 года, на момент поверки имел 1 дом, 2 лошадей, 5 быков, 3 коров, 3 свиней, 1 плуг, 2 телеги, 12 десятин распашки.
12. **Ребик Арефий**, переселенец 1893 года, на момент поверки имел 1 дом, 3 лошадей, 3 быков, 3 коров, 7 свиней, 1 плуг, 2 телеги, 6 десятин распашки;
13. сын Ребика Арефия, переселенца 1893 года, Ребик Игнат, на момент поверки имел 1 дом, 4 лошадей, 2 быков, 3 коров, 3 свиней, 1 плуг, 2 телеги, 6 десятин распашки.
14. **Иваньков Василий Аникеев** (брат **Ивана Аникеева**), переселенец 1893 года, на момент поверки имел 1 дом, 8 лошадей, 5 быков, 5 коров, 7 свиней, 1 плуг, 2 телеги, 12 десятин распашки.

15. Сын **Иванькова Семёна Михайловича**, переселенца 1893 года, Иваньков Иван, на момент поверки имел 2 дома, 6 лошадей, 10 быков, 10 коров, 8 свиней, 2 плуга, 2 телеги, 12 десятин распашки;

Семейство **Пенязя Григория Феодосиева**, переселенца 1893 года, разделившееся на четыре домохозяйства:

16. сам Пенязь Григорий, на момент поверки имел 1 дом, 3 лошадей, 3 быков, 5 коров, 3 свиней, 1 плуг, 1 телегу, 5 десятин распашки;
17. Пенязь Иван, на момент поверки имел 1 дом, 3 лошадей, 1 быка, 5 коров, 5 свиней, 1 плуг, 1 телегу, 6 десятин распашки;
18. Пенязь Осип, на момент поверки имел 1 дом, 3 лошадей, 1 быка, 3 коров, 5 свиней, 1 плуг, 1 телегу, 6 десятин распашки;
19. Пенязь Фёдор, на момент поверки имел 1 дом, 3 лошадей, 2 быков, 6 коров, 2 свиней, 1 плуг, 1 телегу, 3 десятины распашки.

⁷⁹ РГИА ДВ. Ф. 103. Оп. 1. Д. 182. Л.149.

20. Сын **Бутовца Трифона Семёнова**, переселенца 1893 года, Бутовец Косьма, на момент проверки имел 1 дом, 6 лошадей, 3 быков, 4 коров, 4 свиней, 1 плуг, 1 телегу, 12 десятин распашки.

1895 год. СЕЛЕНИЯ СЕРГЕЕВКА И ДОМАШЛИНО

В 1895 году из Стародубского уезда в Южно-Уссурийский край прибыли 3-м эшелоном на пароходе Добровольного флота "Орёл" следующие новосёлы:

- 1) СУХАРЕВ Николай Александрович, 37 лет, 5 душ, причислился в с. Новороссийское.
- 2) КИСЛЕНКО Афанасий Ерофеев, 35 лет, 4 души, причислился в Домашлино (с 1900 года в Маргаритово)⁸⁰
- 3) ДАНИЛЬЧЕНКО Семён Иовлев, 50 лет, 8 душ, причислился в Сергеевку.
- 4) ЗАХРЕВНЫЙ Иван Марков, 30 лет, 7 душ, причислился в с. Новороссийское.
- 5) ЯЦКОВ Павел Карпов, 50 лет, 5 душ, причислился в Сергеевку.
- 6) СВИСТУНОВ Фёдор Васильев, 28 лет, причислился в Сергеевку.
- 7) ДУРАЧЕНОК Лев Даниилов, 55 лет, 10 душ, причислился в Сергеевку.
- 8) КИСЛЕНКО Антон Варфоломеев, 60 лет, 12 душ, причислился в Новороссийское.
- 9) ЛИСИЦА Никифор Мамонтов, 35, причислились в Домашлино.
- 10) ТАТУЙКА Илья Михайлов, 22 лет, причислился в Сергеевку.
- 11) КОРОБОК Тимофей Алексеев, 34 лет, 10 душ, причислился в Домашлино (в 1898 – житель Сергеевки⁸¹).
- 12) МЫНТА Андриан Лаврин, 54 лет, причислился в Домашлино.
- 13) ЦАКУН Влас Васильев, 46 лет, причислился в Сергеевку.
- 14) ИВАНЦОВ Прокофий Андреев, 44 лет.

Из Одессы вышли 10.04.1895, прибыли во Владивосток 21.05.1895, утром. В пути умерло 3 человека, родился – 1.

Для справки. Пароход-крейсер "Орёл".

Двухвинтовой товаро-пассажирский быстроходный пароход-крейсер. Корпус стальной трёхпалубный с двойным дном. Механизмы фирмы R. & W. Hawthorn, Leslie & Co. Имел три мачты и две дымовые трубы. Первый пароход-крейсер Добровольного флота, ставший родоначальником серии из шести единиц. 12.08.1888 г. заказан за 103 000 фунтов стерлингов для регулярных рейсов на Дальний Восток. 15.03.1890 г. прибыл в Одессу из Англии и затем получил приписку к Одесскому торговому порту под № 620.

25.03.1890 г. вышел первым рейсом из Одессы на Дальний Восток, имея на борту пассажиров и 1364 новобранца. По возвращении из Тихого океана до конца года занимался перевозкой по Чёрному морю войск, а также переселенцев из числа горских племён. Затем эксплуатировался на регулярной дальневосточной линии. С января по июль 1897 г. прошёл капитальный ремонт в Ньюкасле на верфи фирмы R. & W. Hawthorn, Leslie & Co.

В мае — декабре 1900 г. в связи с ихэтуаньским восстанием в Китае пароход-крейсер «Орёл» находился в распоряжении Военного министерства и занимался перевозкой сухопутных войск. В сентябре 1900 г. участвовал в высадке десанта в Шанхай-Гуане. 19.05.1902 г. прибыл в Одессу из своего последнего коммерческого рейса на Дальний Восток и вскоре переведён на резервное положение из-за убыточной эксплуатации. В течение 1903 г. выполнил несколько коротких переходов по Чёрному морю. 31.12.1903 г. вышел из Севастополя в Джибути, где с отрядом контр-адмирала А.А. Вирениуса простоял до начала февраля 1904 г. Затем получил приказание возвращаться и 15.02.1904 г. прибыл в Одессу.

В связи с началом русско-японской войны предназначался к отправке в море для действий на коммуникациях противника, однако по состоянию котлов был признан негодным для крейсерского плавания. 15.06.1904 г. принят в распоряжение Морского ведомства для использования в качестве плавучего госпиталя. 20.06.1904 г. вышел из Одессы в Ла-Сен, где затем переоборудован фирмой Forges et Chantiers de la Mediterranee в госпитальное судно на 448 коек за счёт средств Российского общества Красного Креста. 04.09.1904 г. отбыл из Тулона и 21.10.1904 г. в Танжере присоединился ко 2-ой эскадре флота Тихого океана, с которой проследовал до Цусимы.

14.05.1905 г. задержан в Корейском проливе японским вспомогательным крейсером «Sado Маш» и отведён в Сасебо. 30.05.1905 г. конфискован японскими властями из-за нахождения на борту части команды с английского парохода «Oldhamia», перевозившего военную контрабанду и перехваченного крейсером «Орёл» у острова Формоза. 25.08.1905 г. переименован в «Kusuho Мару» и включен в состав флота Японии. Затем

⁸⁰ РГИА ДВ. Ф. 130. Оп. 1. Д. 24. Л. 21. Посемный список с. Маргаритово на 01.12.1908, лета к январю 1909 года. Домохозяйство № 40. Кисленок Афанасий Ерофеев, 49 лет, его жена Елизавета Семёнова, 48 лет, дети их: Ефросинья, 13 лет, Иван, 8 лет.

⁸¹ Архивный отдел администрации Партизанского муниципального района Приморского края. с. Владимиро-Александровское. Метрические книги. Ф. 49. Оп. 1. Д. 3. Л. 74.

использовался как госпитальное судно с базированием в Курэ. 03.10.1909 г. переклассифицирован в пароход. 24.03.1910 г. продан на слом и до конца года разобран на металлолом в Японии.

Характеристики парохода «Орёл»: Водоизмещение: 8175 т. Вместимость: 5074 брт / 2705 нрт. Размеры: 137,77 * 14,48 * 10,91 / 7,39 м. Главные механизмы: 2 вертикальные 3-цилиндровая ПМ тройного расширения, 4 двойных цилиндрических котла. Мощность: 9500 инд. л. с. / 1089 нар. л. с. Скорость хода: 19,25 уз. Запас топлива: 765 т угля. Дальность плавания: 4500 миль при 12,5 уз. Вооружение: 3 — 120-мм, 12 — 75-мм, 6 — 47-мм. Число пассажиров: 39 (I — II), 1208 (III) чел. Грузоподъемность: 2624 т. Численность команды: 87 чел. Первоначальная стоимость: 1 251 454 руб.⁸²



Фото парохода "Орёл"

На примере этой переселенческой партии хорошо видно, как власти пытались решить демографический перекоп: шестнадцать женщин и девиц были перевезены за счет Министерства внутренних дел.⁸³

Невест разбирали как "горячие пирожки". На прибывшую 15-летнюю Ирину Антипову (Антонову) Кисленок уже в январе 1896 года, т. е. как только она достигла возраста шестнадцати лет, запросили разрешение на вступление в брак: "№ 52. 12 января 1896 г.

Удостоверение.

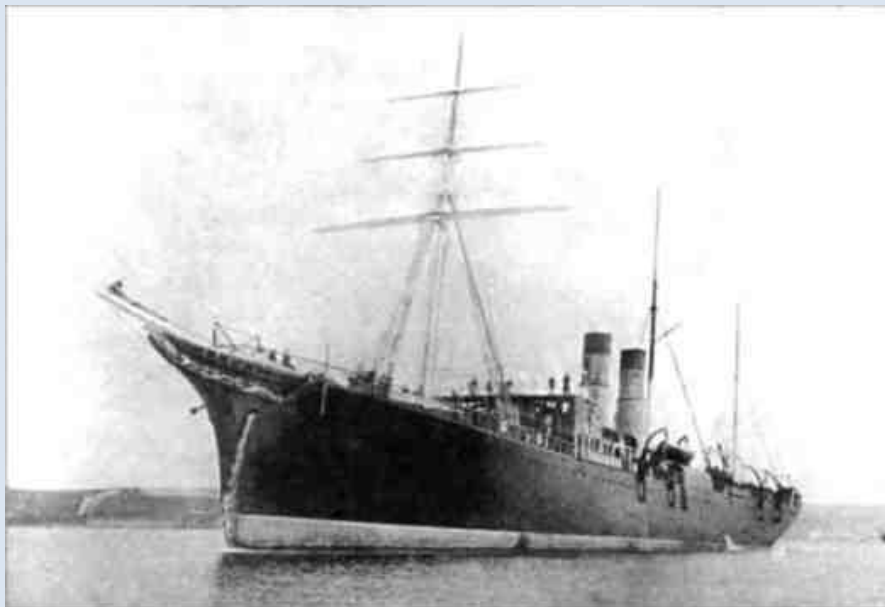
Дано сие сыну крестьянина Романовки Ивана Бовтика Петру Бовтику в том, что ему восемнадцать лет, и на вступление его в законный брак с дочерью крестьянина с. Новороссийского Антипа Кисленок девицей Ириной Кисленок, шестнадцати лет, препятствий со стороны ЮУПУ (Южно-Уссурийского переселенческого управления — Е.М.) не встречается, что подписом и приложением казённой печати удостоверяется".⁸⁴

Весной 1896 года крестьяне д. Сергеевки, в том числе и новоприбывшие из Стародубского уезда, обратились в Южно-Уссурийское переселенческое управление с просьбой о выдаче им пособия на покупку "хорошего семенного хлеба для посева", какое и было им выдано в размере 15 рублей каждому под подписку о возврате в 1897 году "по первому требованию".⁸⁵

В Переселенческое управление обращались за ссудами как по прибытии на обустройство хозяйством, так и по разного рода несчастным случаям. Для получения денег необходимо было представить прошение, приговор сельского схода, подтверждающий крайнюю нужду просителя, и удостоверение сельского старосты, которые в некоторой степени соответствуют современным документам: заявлению, поручительству и характеристике. Из этого не следовало, что деньги давали сразу и в просимом размере. В январе 1897 года за ссудой в размере 80 рублей по случаю падения быка на приобретение нового обратился переселенец 1895 года крестьянин д. Сергеевки Илья Михайлов Татуйка: "... из которых

⁸² Интернет. Ретро флот. <http://www.retroflot.com/> (Сайт удалён)

⁸³ РГИА ДВ. Ф. 98. Оп. 1. Д. 128. Л. 38-41.

⁸⁴ РГИА ДВ. Ф. 98. Оп. 1. Д. 130. Л. 34.

⁸⁵ РГИА ДВ. Ф. 98. Оп. 1. Д. 142. Л. 93, 94.

(быков – Е.М.) всего остался один бык, коров нет, лошадей нет, и другой скотины совершенно не имею. Семейство моё... четыре души, которое семейство по милости Господа я не могу прокормить...". На представленном им приговоре крестьян д. Сергеевки резолюция: "Ввиду того, что на Сучане было наводнение и народ обеднел, выдать ссуду 60 руб.". В июле того же года Илья Татуйка повторил своё прошение: "При сём прилагая прошение к приговору деревни Сергеевки Илии Михайлова Татуйки об упавшем моём быке, из которых у меня остался один, и одна корова, лошадей нет, и другого скота нет. Семейство моё: я, Илия Михайлов Татуйка, от роду 24 года, жена моя Анна Икиповна, от роду 22 года, дочь моя Федора, 2-х лет, и мать моя Анастасия Сахроновна, от роду 60 лет. В чём имею честь просить Вашего высокопревосходительства сделать зависимое Вами о выдаче казённого ссуду восемьдесят рублей денег". Сельский староста в удостоверении написал: "Действительно Илья Татуйко потерпел крайни убыток о падении его же собственного вола 8-го июля сего 97-го года (? – Е.М.), причём, как видно, что Татуйка поведения честного и благонадёжного, ни в каких пороках не был замечен, под судом не состоял и ныне не состоит, ремёсл не знаком. Что и удостоверяет сергеевки сельский староста Петро Козлов. 1897 июля 25-го дня". Несколькоми месяцами ранее другой сергеевский сельский староста Михаил Кузмеченко писал: "Татуйка, как видно со стороны, человек трудолюбивый к хозяйственным работам, трезвого и благочинного поведения, ни в каких худых поступках не был замечен, что и действительно можно верить и надеяться и в других отношениях на такого человека". На полях повторного прошения Татуйки сделаны пометки: "Семья 4 д[уши]. Переселенец 1895 года, своих денег получил 315 р. 92 к. Выдано в ссуду по случаю наводнения в 1895 году 56 р. и в 1897 г. 60 р., всего 116 рублей. Асс. № 486/3820 по случаю падежа скота".⁸⁶

Следующие несколько архивных документов, касательно прибывших в 1895 году переселенцев, так или иначе рассказывают о проблемах обустройства их на новом месте.

Справка. "[Штамп:] М.В.Д. Южно-Уссурийское переселенческое управление. ... Декабря 1895. Владивосток.

Справка. Переселенцы партии 1895 г., приписанные в с. Домашлино, получили:

- 1) Тимофей Коробков получил: собственные 111 р. 61, ссуды 180 р.
- 2) Андриян Мынта своих денег 387 р. 46 к.
- 3) Евфим Украинцев своих денег не принёс, получил ссуды 300 р.⁸⁷
- 4) Филипп Косенко (нын. убит) получил своих денег 288 р.

Верно. [Подписал:] Секретарь".

Удостоверение. "Дано сие крестьянам д. Домашлиной Сучанской волости Южно-Уссурийского округа Евфиму Спиридонову Украинцеву, Андрияну Лаврентьевичу Мынта и Тимофею Алексееву Коробкову в том, что 1-й из них имеет: рубленную избу, 2 рабочих и 1 нерабочая лошади, 1 корова и 1 тёлка; 2-й: одну избу, 2 рабочих и 1 нерабочая лошади, 2 рабочих быка и 2 нерабочих скотины; 3-й: одну избу, 2 рабочих и 1 нерабочая лошади, 2 нерабочие скотины, в том Сучанское волостное правление подписом и приложением казённой печати удостоверяет. 1895 года декабря 5 дня. [Подписал:] Сучанский волостной старшина Тарабанько".

Удостоверение. "1895 года ноября 21 дня. Сим удостоверяю, что предъявитель сего есть крестьянин деревни Домашлиной, переписавшийся ныне в дер. Душкину, Семён Косенко, 19 лет, прибыл с своим отцом сюда в край из Европейской России нынешним летом и ещё не успел устроиться, как с 9-го на 10-е сентября с. г. отец его, Филипп Косенко, был убит на дороге близ деревни Душкиной неизвестным злоумышленником и ограблен: производящимся по этому поводу следствием установлено, что покойный в момент смерти имел при себе 330 рублей, всё, что у них осталось от дороги, вследствие чего семейство покойного осталось без копейки. Настоящее удостоверение выдано вследствие просьбы Семёна Косенко, на предмет

⁸⁶ РГИА ДВ. Ф. 98. Оп. 1. Д. 154. Л. 292-294. Ф. 98. Оп. 1. Д. 163. Л. 202-204.

⁸⁷ Всего им было получено ссуды 350 р. Из-за падежа в 1908 году 7 голов домашнего скота, был не в состоянии оплачивать ссуду, и 10.04.1910 обратился с прошением об отсрочке оплаты таковой. Семья его состояла из 3 человек: он сам, крестьянин с. Домашлино Новолитовской волости, 59 лет, сын 20 лет, дочь 15 лет. Имущество: 1 дом, 1 рабочая и 2 нерабочих лошади, 2 штуки рогатого скота, 1 корова, 2 свиньи, плуг, борона, телега, 1 десятина усадебной земли и 5 десятин распашки. Отсрочка на два года была предоставлена журналом Приморского областного по крестьянским делам Присутствия от 18.11.1910 за № 508. РГИА ДВ. Ф. 2. Оп. 2. Д. 22.

представления в Переселенческое управление для испрошения пособия. [Подписал:] Пристав Сучанского участка."⁸⁸

Таким образом, с участием крестьян-переселенцев Стародубского уезда в 1895 году были образованы поселения Сергеевка и Домашлино. Документы, в которых эти селения впервые упоминаются:

"[Штамп:] М.В.Д. Заведывающий переселением крестьян в Южно-Уссурийском крае Приморской области. 30 мая 1895 г. № 1444. г. Владивосток.

[Кому:] Г. начальнику Южно-Уссурийского округа.

Мною разрешено сего числа переселенцам из партии 1895 года образовать новое поселение под названием Сергеевка, на Сучане, выше Фроловки, в шести верстах от Фроловского надела; причём земельный надел означенному новому селению предполагается как по Сучану, так и по р. Малайза с тем, чтобы в надел вошли долины тех рек и склоны гор, окружающих эти долины, о чём имею честь сообщить Вашему высокоблагородию для сведения. [Подписал:] Заведыв. переселением..."

Письмо заведывающего переселением начальнику Южно-Уссурийского округа за № 2007 от 27 июня 1895 года: "В дополнение отношения моего от 5 июня за № 1659, имею честь уведомить Ваше высокоблагородие, что жители вновь образованной деревни Бровничи не пожелали жить на выбранном ими месте и все перешли в деревню Сергеевку".⁸⁹

И два письма заведующего переселением № 1657 и 1659 от 05.06.1897 в адрес начальника Южно-Уссурийского округа и лесничего Сучанского лесничества:

"Имею честь уведомить Ваше высокоблагородие, что сего числа мною разрешено переселенцам сего года образовать два новых селения в Сучанской волости под названиями: Домашлина, близ бухты Стрелок, и Бровничи, на реке Большой Сице, верстах в восьми выше жительства староверов в Черниговской волости, на реке Белой, близ станции Шмаковка, селение Комаровку. [Подписал:] Заведующий переселением Веденский".⁹⁰

Как видим, первые засельщики "участка Домашлин" появились в 1895 году, но нарезка участка и окончательное решение о создании поселения было принято в 1899 году. По этому поводу *"Записка об освидетельствовании плана Приморской области, Южно-Уссурийского уезда, участка "Домашлин"*. Участок "Домашлин" образован в 1899 году – площадью 1897,55 дес. – Прирезано к этому участку: 1) в 1907 году 799,50 дес., 2) в 1908 году 125,50 дес., 3) в 1909 году 706,50 дес. (в двух участках 504,00+202,50), 4) в 1910 году 346,20 дес., причём в эту последнюю площадь входит хутор Хлебникова (23 дес.) и не входит отрез лит. Q (90 дес.), равно не входит и оброчная статья Манаевка лит. M (4,30 дес.). Таким образом, в настоящее время в участке "Домашлин" включается общей площади – удобной и неудобной земли – 3875,25 дес., снятые на 6-ти отдельных плана... [Подписал:] Заведывающий технической частью. 10 октября 1912 г."⁹¹ Деревня Домашлино затем значительно пополнилась в годы Столыпинской реформы, в том числе выходцами из Стародубского уезда.

Домашлино.

Список домохозяев участка "Домашлин"

До 1906 года. 1. Баженов Федор. 2. Загурский Алексей. 3. Косенок Семен⁹². 4. Косенок Павел. 5. Лосев Василий. 6. Остроградский Егор. 7. П...ов Алексей. 8. Украинцев Ефим. 9. Ш...я Павел.

1906 год. 10. Маргацкий Лука.

1907 год. 11. Драгань Степан. 12. Футорный Алексей.

1908 год. 13. Бойко Андрей. 14. Вовчков Максим. 15. Драгань Степан. 16. Иванчей Демид. 17. Кондратенко Дмитрий. 18. Кравцев Павел. 19. Крапина Максим. 20. Крапина Лука. 21. Крапина Герасим. 22. Крапина Иосиф. 23. Козюлин Петр. 24. ...рончук Тихон. 25. Морозов Григор. 26. Мельник Харитон. 27. Мельник Алексей. 28. Махлай Сила. 29. Махлай Илья. 30. Нюхов Гавриил. 31. Нюхов Артем. 32. Нюхов Клим. 33. Никитин Пётр. 34. Полтораки Роман. 35. Притулина Никифор. 36. Приц Борис. 37. Полтораки Нестор. 38. Полтораки Алексей. 39.

⁸⁸ РГИА ДВ. Ф. 98. Оп. 1. Д. 126. Л. 228, 286, 288, 289.

⁸⁹ РГИА ДВ. Ф. 521. Оп. 1. Д. 491. Л. 139.

⁹⁰ РГИА ДВ. Ф. 98. Оп. 1. Д. 88. Л. 80, 81. Ф 521. Оп. 1. Д. 491. Л. 137-138.

⁹¹ РГИА ДВ. Ф. 19. Оп. 1. Д. 215. Л. 13.

⁹² Косенко Семён Филиппов, переселенец 1895 года, был перечислен согласно его заявлению из с. Душкина в с. Домашлино указом Его Императорского Величества 14.07.1899. Состав семьи: он сам, жена Парасковья, 28 лет, дети: Ксения, 3 лет, Анна, 2 лет, братья: Павло, 16 лет, Иван, 12 лет, и Фёдор, 9 лет. РГИА ДВ. Ф. 521. Оп. 1. Д. 537. Л. 184-186.

Поляруш Дмитрий. 40. Павлов Алексей. 41. Суховой Лев. 42. Суховой Григорий. 43. Суховой Степан. 44. Суховой Наум. 45. Чамуха Семен. 46. Чамуха Павел. 47. Швед Козьма.

1910 год. 48. Рахуваев Андрей.

1911 год. 49. Коваленко Михаил. 50. Мельник Парфен.⁹³

Как видно из этого списка, никто из стародубских переселенцев 1895 года в Домашлино не задержался. Потомки некоторых в разные годы жили в соседнем селении Промысловке (ныне – г. Фокино). Но в 1908 году из Стародубского уезда прибыла целая группа переселенцев, которая осела в д. Домашлино.

20.02.1912 в деревне Домашлино была проведена опись строений. Согласно поданным сведениям, в 1912 году в Домашлино было 42 домохозяина: Фёдор Боженков, Егор Остроградский, Мороз, Ефим Украинцев, Василий Лосев, Павел Косенко, Григорий Суховой, Степан Дроган, Андрей Бойко, Наум Суховой, Борис Приц, Гавриил Нюхов, Максим Волчек, Андрей Волчек, Андрей Разувай, Евсей Махлай, Лев Суховой, Степан Суховой, Павел Кравцов, Артём Нюхов, Клим Нюхов, Нестор Повторак, Димитрий Полярук, Алексей Повторак, Козьма Швед, Иларион Махлай, Диамид Иванчей, Илия Махлай, Харитин Мельников, Максим Карпинюк, Лука Карпинюк, Фиактист Меренчук, Роман Повторак, Димитрий Кондратенко, Никифор Притула, Семён Чамуха, Семён Косенко, Михаил Маргацкий, Павел Чамуха, Алексей Хуторной, Александр Загурский, Ксения Шашенина.⁹⁴

ПЕРЕСЕЛЕНЦЫ 1896 года

В 1896 году из Стародубского уезда прибыли морем 2 семьи (26 душ): семья из Бряновых Кустич (9 м., 8 ж.) поселилась в с. Бровничи; семья из села Лыщичи (6 м., 3 ж.) поселилась в с. Новороссийском.⁹⁵

Надо сказать, иным переселенцам катастрофически не везло, как например, поселившемуся в Бровничах Ефиму ШЕРСТЮКУ, прибывшему "в край в 1896 году морским путём на пароходе Добровольного флота "Владимир" в 3-й партии, в списке значится записанным под № 61".⁹⁶

"25 ноября 1896. [Кому:] В Южно-Уссурийское переселенческое управление. [От] Крестьянина новосёла д. Бровничи Сучанской волости Южно-Уссурийского округа Ефима Ефимова Шерстюка.

Прошение.

21 октября с. г. сыновья мои находились в лесу, где рубили лес на избу, я же со старухой и малолетними детьми оставался дома, при этом, т. к. изба у меня ещё не устроена, то я с семейством и всё моё имущество находились в сарае, ... из хвороста и накрытый камышом, вдали от сарая с утра был разведён огонь, но вскорости был утушен, и огня вблизи нигде не было, вдруг в полдень и подул сильный ветер, и мой сарай вмиг загорелся, и т. к. всё было сухое, то я не успел ничего вытащить, всё сгорело в миг, в числе прочих сгоревших вещей сгорели также расчётная книжка, выданная мне из Переселенческого управления, два билета запасных нижних чинов сыновей моих Тимофея и Фоки, сгорела также свинья, купленная мною за 10 руб., кроме того, 18 того же октября от неизвестной причины пропал рабочий бык, купленный за 55 руб., и покрадено две лошади, купленные за 12 руб. 50 коп., и в настоящее время я с семейством, в числе 18 душ, остался положительно без куска хлеба, без одежды, и средств к существованию никаких нет.

Донося о вышеизложенном, прилагая при сём удостоверение, выданное из Сучанского волостного правления о том, что действительно постигло меня несчастье и [о] моём бедственном положении, честь имею почтительнейше просить Южно-Уссурийское переселенческое управление о выдаче мне ссуды 300 или 400 к 185 руб., которые я уже получил, при этом честь имею доложить, что чем больше выдана будет мне ссуда, тем скорее я обживусь хозяйством, а следовательно, и скорее могу уплатить числящийся за мной долг,

⁹³ РГИА ДВ. Ф. 19. Оп. 1. Д. 215. Л. 6-8, 13, 47.

⁹⁴ РГИА ДВ. Ф. 415. Оп. 1. Д. 13. Л. 313-314.

⁹⁵ РГИА ДВ. Ф. 702. Оп. 5. Д. 576. Л. 27.

⁹⁶ РГИА ДВ. Ф. 19. Оп. 1. Д. 631. Л. 2.

при этом, кроме того, у меня есть два сына, которые могут заниматься кроме хлебопашества плотницкой работой, которых также можно послать в заработки, при хороших условиях в хозяйстве и сумму 500 или 600 рублей можно заработать в три-четыре года. Крестьянин Ефим Шерстюк, а по безграмотности и личной просьбе расписался Фёдор... Ноября 5 дня 1896".

На прошении резолюция: "Так как Шерстюк кроме пожара пострадал и от наводнения, то выдать по случаю наводнения ссуду 150 рублей и дубликат книжки". К прошению было приложено удостоверение Сучанского волостного правления: "Дано сие из Сучанского волостного правления с приложением печати онаго крестьянину новосёлу д. Бровничи Сучанской волости Южно-Уссурийского округа Ефиму Ефимову Шерстюку в том, что он переселенец 1896 года, имеет от роду 66 лет, семейство его состоит из 18 душ в следующем возрасте: жена его Варвара, 66 л., сын его 1-й Игнат, 35 л., жена его Ксения, 31 г., дети их: Агрипина, 9 л., Мойсей, 7 л., Пётр, 3 г.; 2-й сын Тимофей, 32 л., жена его Епистимия, 29 л., дети их: Артемий, 5 л., Ефросиния, 3 л.; 3-й сын Фока, 27 л., жена его Федосия, 21 г.; 4-й сын (Варфоломей) Софрон, 25 л., жена его Наталия, 21 г., 5-й сын Андрей, 18 л., и дочь Гликерия, 15 л. Ефим Шерстюк 21 октября с. г. погорел, т. е. вся домашняя рухлядь, как то: посуда, одежда, плотничного инструмента рублей на 50 сгорело до тла, сгорела также свинья, купленная им за 10 руб., пропал бык (издох), заплоченный 55 руб., и покрадены две лошади, купленные им за 121 руб. 50 коп. В настоящее время Шерстюк имеет только 1 рабочего быка. У Ефима Шерстюка два сына, Игнат и Софрон, занимаются кроме хлебопашества плотничными работами. В числе прочих вещей, сгоревших на пожаре, сгорели также два увольнительных билета запасных нижних чинов сынов Ефима Тимофея и Фоки и расчётная книжка Южно-Уссурийского переселенческого управления. Шерстюк как переселенец с. г., не успел ещё обжиться, человек бедный, и в настоящее время с семейством, в числе 18 душ, остался в безвыходном положении. В пособии действительно нуждается, без которого обойтись положительно не может. Удостоверение это дано ввиду того, что д. Бровничи ещё не устроилась, и ни старосты, ни должностной печати нет. 1896 год ноября 5 дня. с. Владимиро-Александровское. За отсутствием сучанского волостного старшины владими́ро-александровский староста Иван Измestьев".⁹⁷

Параллельно с морским шло сухопутное переселение крестьян, оно было менее многочисленно, на него отваживались те крестьяне, что не могли собрать требуемые залоговые суммы. Путь через Сибирь давал возможность привезти с собой больше необходимых для жизни вещей, а также скот, но занимал продолжительное время, порой более года, так как переселенцы делали остановки для заработков.

В том же 1896 году в Южно-Уссурийский округ из Понуровской волости Стародубского уезда Черниговской губернии прибыли четыре семьи сухопутных переселенцев: Ивана Никифорова ПТУШКО, Александра Акулова ТОЛСТЯКОВА, Сергея Никифорова КЛЮЕВА и Тимофея Иванова КЛЮЕВА. Причислились в сел. Меркушевку Черниговской волости Южно-Уссурийского края. По пути переселенцы, согласно прим. к 7 и 13 ст. высочайше утверждённых 15.03.1896 временных правил, получали из казны ссуды на ремонт телег, покупку фуража, наём лоцманов. На эти нужды Иван Птушко получил путевую ссуду 48 руб. 35 коп., из которых в Иркутске – 8 р., в Чите – 25 р. и в Стретенске (ныне – Сретенск) – 15 р. 35 к.; Александр Толстяков получил в путевую ссуду 41 руб. 12 коп., из которых в Чите – 25 р. и в Стретенске – 16 р. 12 к.; Сергей Ключев получил в путевую ссуду 45 руб. 49 коп., из которых в Чите – 25 р. и в Стретенске – 20 р. 49 к.; Тимофей Ключев получил в путевую ссуду 45 руб. 63 коп., из которых в Чите – 25 р. и в Стретенске – 20 р. 63 к. Известно, что эти переселенцы выехали из Читы в Благовещенск на трёх казённых паромах в начале августа 1896 года, а из Благовещенска выехали в Приморскую область 24 августа 1886 года.⁹⁸

Спустя полтора года Тимофей Ключев обратился с прошением: "[Кому:] Его превосходительству заведывающему переселением Южно-Уссурийского округа. [От] Крестьянина деревни Меркушевки Черниговской волости Ханкайского участка Южно-Уссурийского округа Тимофея Иванова Ключева.

Прошение.

Хотя я и получил в ссуду, но никак не могу сделать домашнего хозяйственного обороту; чтоб быть пахарем надо непременно 4 скотони и железни плуг, а я имею три рабочих скотини,

⁹⁷ РГИА ДВ. Ф. 98. Оп. 1. Д. 154. Л. 366, 451, 454.

⁹⁸ РГИА ДВ. Ф. 98. Оп. 1. Д. 155. Л. 4 – 8, 34, 35.

отлучится заробит нет возможность, так как не обзавелся домоустройством, да ещё и лопат землю надо корчеват без чего; а посему честь имею покорнейше просить Ваше превосходительство выдать мне с казны в ссуду денег 80 руб., без чего остаюсь бедным навсегда; к сему прошению прилагаю общественны приговор; к сему прошению и подписался крестьянин Тимофей Иванов Ключев, а за его неграмотного расписался син мой Михаил Ключев. 1898 года января 14 дня.

[Резолюция:] Отказать, как не имеющему права на ссуду. Оставить без последствий."

Из приговора сельского схода крестьян деревни Меркушевки: "1897 года января 14 дня... выдать ему приговор на получение с казны в ссуду для него 80 руб. ...на покупку плуга и четвёртой рабочей скотины; имущество его изба, ... сарай, скота пара быков, один конь..."⁹⁹

ПЕРЕСЕЛЕНЦЫ 1897-1898 годов. ПРОМЫСЛОВКА

В 1897 году из Стародубского уезда прибыли пять семей. Одна – морским путём из села Найтопович Лыщичской волости: ЯЦКОВ Никифор Германов. Четыре – сухопутным путём из с. Кистра Кистерской волости: ЗАВАЦКИЙ Пётр Поликарпович, 47 лет, 6 душ, ДЬЯЧЕНКО Панкрат, 10 душ, ПИСАРЕНКО Роман, 12 душ, ЗЕНЬЧЕНКО Пётр, 7 душ, причислились в Ильинку.

Прибывшие морем отплыли из Одессы на пароходе Добровольного флота "Владимир" 15.04.1897 вторым эшеленом, прибыли во Владивосток 29.05.1897 утром. Состав семьи по пароходному списку: "№ 94. Казак Никифор Германов Яцков, 54 лет, прич. с. Сергеевка, его жена Анна, 35 лет, дети их: Георгий, 13 лет, Михаил, 11 лет (пометка: приз. 1907 г.), Фёдор, 8 лет, Василий, 5 лет, Стефанида, 2½ лет. С собой имел денежные средства в размере 301 р. 43 к."¹⁰⁰

В конце лета 1898 года из Костерской волости Стародубского уезда Черниговской губернии сухопутным путём прибыла семья Дмитрия Минаина ФЕСКОВА, которому в г. Иркутске была выдана путевая ссуда в размере 5 руб.¹⁰¹

В списке сухопутных переселенцев 1898 года из Черниговской губернии: "№ 21. Юрченко Василий Наумов, 39 лет, его жена Татьяна, 16 лет, дети: Евгений, 16 лет, Любовь, 3 лет, Фёкла, 5 лет, всего: 2 м., 3 ж. Причислились в Екатериновку 26 августа, № 17438", - и, - "№ 14. Фесенко Афанасий Григорьевич, 37 лет, 1 м., причислен в Дмитровку, указ 93, № 14056".¹⁰² 11.10.1898 Юрченко Василий Наумов подал прошение на получение пособия, в котором ему было отказано как прибывшему по паспорту, а в 1900 году в Екатериновку из д. Дубиновки Кулажской волости Суражского уезда Черниговской губернии прибыли братья Василия Пётр и Иван Наумовы Юрченко с жёнами.¹⁰³

Ещё один сухопутный переселенец 1898 года из Стародубского уезда – Кисленко Даниил Лаврентьевич, который был причислен в Промысловку.

Несколько слов о Промысловке (она же Фокино, она же Тихоокеанский). Образовано это селение было в 1891 году, но, как писали крестьяне села Промысловки в своём приговоре от 14.05.1913, "наша деревня от дня нарезки участка хотя и считается старожильской, но жителей с того времени в деревне нет, жители же, осевшие в деревне, следующих годов: 1895 года – 5 семей, 1897-м году – 3 семьи, 1898 году – 1 семья, 1901 году – 3 семьи, 1902 году – 2 семьи, 1904 году – 1 семья, 1906 году – 1 семья, 1907 году – 3 семьи, 1908 году – 8 семей, 1909 году – 4 семьи, 1910 году – 6 семей, и 1912 году – 1 семья, из изложенного видно, что в деревне старожилов нету, а водворившиеся в деревню семьи, большею частью которым, согласно закона о переселении, даётся льгота и пособия, а также предшествовавшие неврожайной годы отозвались на экономическом нашем положении очень тяжело, поэтому добавить 1000 руб. на причтовые дома мы будем не в состоянии". Подписали это прошение "крестьяне неграмотные: Петро Борода, Карп Еременка, Павло Березовский, Матвей Евсеев, Аким Рыбаченка, Михаил Рочков, Никифор Лисица, Денис Борода, Петро Черненко, Дементей

⁹⁹ РГИА ДВ. Ф. 98. Оп. 1. Д. 173. Л. 30, 31.

¹⁰⁰ РГИА ДВ. Ф. 98. Оп. 1. Д. 162. Л. 12, 23, 45.

¹⁰¹ РГИА ДВ. Ф. 98. Оп. 1. Д. 155. Л. 85, 101об.

¹⁰² РГИА ДВ. Ф. 98. Оп. 1. Д. 174. Л. 28об., 29.

¹⁰³ РГИА ДВ. Ф. 98. Оп. 1. Л. 31-33.

Лисица, Николай Недбаелов, Станислав Банковской, Иван Галка, Карней Кобзарь, Иван Демянов, а за них неграмотных, равно и за себя расписался Иван Криволапов, Пётр Вакуленка, Войцек Ксеонжек, Кондрат Воронов, Лукьян Кобзарь, Егор Туртыкин, Савелий Борода, Фёдор Кобзарь".¹⁰⁴

В феврале 1912 года в Промысловке было 40 домохозяев: Тит Пащенко, Никифор Комаров, Федор Дрельченко, Иван Романов, Иван Чайко, Фома Лисица, Савелий Мынта, Корней Кобзарь, Пётр Вакуленко, Егор Тыртыгин, Иван Криволапов, Александр Криволапов, Павел Соловов, Иван Демянов, Кондрат Еременко, Кондрат Воронов, Воцель Ксенжик, Фёдор Кулишов, Пётр Борода, Архип Березовский, Ананий Кобзарь, Карп Ерёменко, Савелий Борода, Павел Березовский, Аким Рыбиченко, Василий Ксенжин, Илья Чепурной, Лукьян Кобзарь, Михаил Рачковский, Никифор Лисица, Денис Борода, Логвин Борода, Трофим Борода, Фёдор Кобзарь, Пётр Черненко, Илья Хлоповский, Иван Алексеенко, Дементий Лисица, Станислав Банковский.¹⁰⁵

1900 год. ВОЙНА С КИТАЕМ. МОБИЛИЗАЦИЯ.

Двадцатый век на Дальнем Востоке начался с войны с Китаем, через несколько лет война с Японией, ещё менее чем через десять – Первая мировая. Одной из льгот переселенцев-стодесятников была отсрочка от армии, но с начала века отсрочка была только у недавно прибывших и ещё не успевших должным образом устроиться на новом месте. На Дальнем Востоке начались призывы как в действующую армию, так и в ополчение. Что такое ополчение, в связи с военной реформой 1891 года, было разъяснено в статье газеты "Владивосток" в № 45 от 10.11.1891 "Кое-что по поводу военной реформы", выдержки из которой приведены ниже:

В приказе по военному ведомству от 28 апреля 1891 года за № 113 объявлено Высочайше утверждённое 15 апреля сего года мнение Государствен. Совета о преобразовании Государственного ополчения.

Эти новые правила об ополчении имеют громадное государственное значение, устраивая в строю организованные массы, по заранее выработанному плану и соображению, всё население страны от призывного до 34-летнего, а в известных случаях до 55-летнего и старше возраста, допуская людей, способных к строевой службе, т. е. не одряхлевших, и желающих посвятить силы на защиту Царя, Отечества и Веры поступать в ополчение и перейдя предписанный возраст...

Государственное ополчение, по сим правилам, назначается в случае войны, в помощь постоянным войскам и составляется из всего, нечислящегося в войсках, но способного носить оружие, мужского населения от призывного до сорока трёхлетнего возраста; а лицам, перешедшим этот возраст, не воспрещается вступать в ополчение по собственному их на то желанию. Нечислящиеся в составе вооружённых сил, но способные по состоянию здоровья к строевой службе бывшие офицеры армии состоят в ополчении для занятия офицерских должностей: обер-офицеры – до 50, а генералы и шт. офицеры до 55 лет включительно.

Ополчение делится на 2 разряда. Первый разряд призывается как для пополнения действующих войск при недостатке запаса, больших потерях и т. п., так и для формирования ополченских частей; а второй – предназначен лишь для последней задачи...

Ополчение первого разряда собирается по Высочайшему указу Правительствующему Сенату, а 2-го разряда Высочайшим манифестом.

Первый разряд ополчения составляют: а) зачисленные в ополчение при увольнении из постоянных войск, б) зачисленные в ополчение по уст. о воин. повинности в последние четыре призыва, в) все числящиеся в ополчении: врачи, фельдшера, получившие образование по 1 и 2 разряду и 3 разряду – состоящие на государственной службе или на службе по выборам дворянским и общественным. Этот разряд ополченцев всегда на учёте. Означенные в лит. б могут быть призываемы в учебные сборы не более 2 раз в 4 года, на 6 недель каждый раз. Из лиц, указанных в пунт. в – врачи и фельдшера идут на укомплектование санитарной части ополчения, остальные для занятия должности офицерских по приобретении через 1 или 2 месяца унт. офицерского звания ополчения...¹⁰⁶

В начале лета 1900 в связи с войной России с Китаем на территории Южно-Уссурийского округа было объявлено военное положение.¹⁰⁷ Одновременно была объявлена мобилизация в армию запасных нижних чинов, а также закупка для нужд армии лошадей,

¹⁰⁴ РГИА ДВ. Ф. 2. Оп. 2. Д. 385. Л. 21, 32.

¹⁰⁵ РГИА ДВ. Ф. 415. Оп. 1. Д. 13. Л. 259.

¹⁰⁶ ПКПБ им. А. М. Горького. Периодические издания. Электронная библиотека. <http://pqpb.ru/diqitization/group/1/> Газета "Владивосток".

¹⁰⁷ РГИА ДВ. Ф. 521. Оп. 1. Д. 581. Л. 7.

фуража и продовольствия. От мобилизации были освобождены крестьяне-переселенцы 1899-1900 гг. и лица, занятые на строительстве и обслуживании железной дороги.

В Сучанской волости было призвано 178 запасных нижних чинов. Они прибыли на сборный пункт с. Владимиро-Александровского 14-16 июня на подводах, откуда были отправлены двумя партиями 15 и 16 июня во Владивосток, в Комендантское управление, продовольствовались в пути на свой счёт, прибыли во Владивосток 17 и 19 июня. Интересная деталь, в отчёте по мобилизации сучанский волостной старшина Михаил Ключко в пункте рекомендаций на будущее написал: "Особых изменений в действующих правилах при призыве запасных не подлежит, но необходимо установить, чтобы запасным при призыве их на действительную службу отнюдь не продавать водки, т. к. запасные являются на сборный пункт, а также и на самих пунктах, покупают водку и напиваются до бесчувствия, происходит задержка отправки их своевременно, кроме того делают преступление, за которое подлежали бы суду, но, смотря на их в то время положение, пропускается без наказания", – и ещё, – "За отсутствием в Сибири военноконной повинности при комплектовании армии лошадьми затруднение происходит в том, что в самый день набора на сборном пункте приходится обмерять каждую лошадь, и только бы она вышла мерой, принимают, не предвидя в момент приёма её недостатков, а также трудно определить её возраст, так в Сучанской волости в последний набор принимали лошадей больше 23-х лет".¹⁰⁸

В списке запасных нижних чинов, составленном 11.09.1900, находящихся на военной службе – крестьянин д. Новолитовской Суховой Дементий Андреев, рядовой, срочную служил в 19 пех. корпусе, вышел в запас в 1889 году; крестьянин с. Душкино Бутовец Никанор Акимов, рядовой, срочную служил в 30 драг. полку, вышел в запас в 1888 году. Другие бывшие их земляки попали в список ополченцев Сучанской волости, составленный 13.09.1900, и по мобилизации 1900 года призваны не были:¹⁰⁹

	Фамилия, имя и отчество	какого разряда ополченец	был ли на военной службе, если был, то в какой части войск служил и когда зачислен в ополчение	каким воинским присутствием призывался и когда зачислен в ополчение
	Дер. Екатериновка			
12	Ещенко Терентий Иванов	2	не был	Старод.воин.присут.1885
13	Пика Трофим Егоров	2	не был	Старод.воин.присут.1880
14	Пика Михаил Агеев	1	66 резерв.бат.1896	Старод.воин.присутствие
15	Пика Никанор Игнатьев	2	не был	Старод.воин.присут.1883
	Дер. Сергеевка			
29	Данильченко Тихон Семён.	2	не был	Старод.воин.присут.1890
33	Коробок Тимофей Алексеев	2	не был	Старод.воин.присут.1884
34	Коробок Самуил Алексеев	2	не был	Старод.воин.присут.1888
35	Мынта Иван Андриянов	2	не был	Старод.воин.присут.1886
42	Татуйка Илья Михайлов	2	не был	Старод.воин.присут.1893
	Дер. Бровничи			
59	Гордеенко Гаврило Андреев	1	Кур.зап.арт.1898	Старод.воин.присут.1898
60	Шерстюк Софрон Евфимов	2	не был	Старод.воин.присут.1891
	Дер. Новолитовская			
61	Колесников Алексей Вас.	2	не был	Старод.воин.присут.1887
62	Суховой Василий Евменов	2	не был	Старод.воин.присут.1886
63	Таранов Зиновий Платонов	2	не был	Старод.воин.присут.1887
	С. Душкино			
65	Бутовец Кузьма Акимов	2	не был	Старод.воин.присут.1882
66	Курака Григорий Михайлов	2	не был	Старод.воин.присут.1884
67	Мацуй Евмен Васильев	2	не был	Старод.воин.присут.1886
68	Пенязь Степан Иванов	2	не был	Старод.воин.присут.1888
69	Пенязь Иван Иванов	2	не был	Старод.воин.присут.1883

Мобилизация в Ольгинском участке Южно-Уссурийского округа осложнялась большим разливом рек, по причине чего нарочному, отправившемуся на почтовых лошадях, чтобы

¹⁰⁸ РГИА ДВ. Ф. 521. Оп. 1. Д. 584. Л. 67-68.

¹⁰⁹ РГИА ДВ. Ф. 521. Оп. 1. Д. 670. Л. 1-3, 5-9.

доставить объявление о мобилизации, из с. Владимиро-Александровского в пост Святой Ольги, некоторые участки пути пришлось преодолевать пешком. На сбор запасных из отдалённых районов участка, "вследствие разлива пяти больших рек", также потребовалось некоторое время: "В пост Св. Ольги из с. Милоградово запасные прибыли пешком, так как разлив рек не позволял ехать на подводах, через реки приходилось переправляться в верховьях их, далеко от дороги в сторону, из с. Пермского, Фудино запасные прибыли на своих подводах". В пункт сбора в п. Св. Ольги запасные прибыли 22.06.1900, откуда были отправлены на первом паромах "Сунгори" 03.07.1900 в г. Владивосток в распоряжение коменданта Владивостокской крепости, "куда и прибыли около полудня 4-го июля 1900 года. Из г. Владивостока в г. Никольск-Уссурийский запасные, распоряжением местных властей, были отправлены по железной дороге и прибыли к местному воинскому начальнику 7 июля". "Всего к прибытию в п. Св. Ольги ожидалось 30 чел. запасных; в действительности прибыло 28 человек; согласно распоряжений, выраженных в телеграммах, 8 чел. запасных отставлены от призыва ещё в п. Св. Ольги, 2-е были отпущены тотчас же по прибытии на сборный пункт в г. Никольск-Уссурийский местным воинским начальником, и 2-е вовсе не прибыли, так как состояли на службе на Уссурийской и Манчжурской ж. дорогах", – из отчёта о мобилизации пристава Ольгинского участка К. Васильева, – "На комплектование армии из селений участка лошадей не требовалось. Затруднения по комплектованию армии лошадьми, вследствие отсутствия в Сибири военно-конской повинности, происходят от того, что в мирное время не существует переписи лошадей, по требованию хороших лошадей на продажу не приводят, и таковых население имеет очень ограниченное количество. Набор лошадей в Ольгинском участке представляет ещё затруднение в том, что провоз лошадей труден, ввиду отсутствия удобных путей сообщения, отдалённости от уездного города и отсутствия населённых пунктов по дороге, селение от селения лежит на большом расстоянии".¹¹⁰

В числе призванных в армию запасных Ольгинского района – крестьяне с. Милоградово Василий Аникеев, Иваньков, Герасим Семёнов, Иваньков и Зиновий Васильев Суховой. Явились на сборный пункт в п. Св. Ольги 22 июня пешком и до отправления парома, 3 июля, жили в казачьем доме ольгинского пристава. На время ожидания парома пристав пытался поставить рекрутов на провиантское и приварочное довольствие при Ольгинском отряде 5-го Восточно-Сибирского линейного батальона, но начальник отряда отказал: "...не имея никакого разрешения от своего начальства и ввиду очень большой трудности достать съестные припасы даже для своего отряда, я не могу и не в праве зачислить в отряд на довольствие собранных Вами запасных нижних чинов". Как отмечено в рапорте пристава Ольгинского участка начальнику Южно-Уссурийского округа, в июне месяце в п. Св. Ольги и окрестностях ничего нельзя достать из продовольствия даже за деньги. Всё, что смог сделать для запасных пристав, это купить у продавца-китайца 2 пуда риса, 2 пуда муки, 2 фунта соли и полтора фунта сала за 8 руб. 10 коп., а также взять займы 24 банки военных консервов у землемера. В пути на пароходе довольствие запасные получали от парохода.¹¹¹

В начале августа Приморье пострадало от стихии. Вот что телеграфировал пристав Сучанского участка начальнику Южно-Уссурийского округа: "Ночью с 6-го на 7 августа прошёл страшный ураган в сопровождении сильного дождя селениях расположенных нижнему и среднему течению Сучана хлеб весь положил местами занесло песком землю снесено много крыш пострадало много построек если пойдут дожди хлеб прорастёт до того вида урожай были хороши верховьев Сучана известий ещё нет". Многие районы Приморской области сильно пострадали от наводнения, но на этот раз не Сучанский и Ольгинский участки, и уже в сентябре сучанский пристав докладывал: "...бурей, бывшей с 6 на 7 августа, вред населению причинён не значительный, а именно: хлеба позднего посева и гречиху повалило к земле, от этого часть колосьев отбилась, и тем затруднялась жатва его, а гречиха частью пропала, наводнения вверенном мне участке совсем не было", "результат урожая хотя немного ниже ожидаемого, впрочем удовлетворителен пособия не нуждаются имеется участок продажного хлеба и овса более двенадцати тысяч пудов".¹¹² В Ольгинском районе ущерб от наводнения также был незначительным, наиболее пострадали крестьяне с. Пермского. И в такой

¹¹⁰ РГИА ДВ. Ф. 521. Оп. 1. Д. 584. Л. 74-75.

¹¹¹ РГИА ДВ. Ф. 521. Оп. 1. Д. 583. Л. 531-542.

¹¹² РГИА ДВ. Ф. 521. Оп. 1. Д. 623. Л. 7, 53, 56.

обстановке крестьяне Сучанского участка поставили армии фураж, который был принят капитаном Шукевичем 14.08.1900.

Населением Сучанской волости в 1900 году в армию был поставлен фураж для довольствия лошадей, набранных в Сучанском участке в войска, в следующем количестве: 1184,5 п. овса по 55 коп., сена 2804 п. по 10 коп., 92 мешка по 30 коп., всего на сумму 959 р. 48 коп. Из них: 1) Григорий Курака поставил 404 п. сена на сумму 40 р. 40 к., 2) Мина Пика поставил 35 п. 13 ф. овса на сумму 19 р. 43 к., 3) Евсей Лобач поставил 398 п. 30 ф. овса на сумму 219 р. 33 к. Деньги за поставленный фураж крестьяне получили не сразу, волостной старшина Михаил Ключко вынужден был 31.10.1900 отписать начальнику Южно-Уссурийского округа: "Крестьяне, у которых взят овёс и сено для корма лошадей, поставленных населением волости в войска в июле и августе месяцах с. г., по несколько раз приходят в волостное правление и требуют следующие им деньги, мотивируя тем, что со времени взятия от них фуража прошло уже более двух месяцев, и что им нужны деньги для покупки на наступающую зиму необходимых жизненных предметов". Деньги им были выданы в феврале-апреле 1901 года. 15.01.1902 пристав Сучанского участка представил в Южно-Уссурийское полицейское управление оправдательные документы на оплату поставленного в 1900 году фуража, а 18.01.1902 начальник Южно-Уссурийского округа вторично, видимо, по ошибке, выслал деньги для крестьян, которые были получены и тут же, за минусом почтового сбора, отправлены обратно 08.02.1902 сучанским волостным старшиной Н. Неберой.¹¹³

Одновременно для защиты от хунхузов населению были выданы ружья Бердана и к ним патроны (по 30 штук). Например, согласно списка крестьян Сучанского участка Южно-Уссурийского округа, получивших ружья Бердана и к ним патроны, составленного 25 октября 1900 года, крестьянин Екатериновки Мина Пика получил ружьё № 119965 с 30-ю патронами, крестьянин д. Новолитовск Даниил Кисленок получил ружьё № 118487 и 30 патронов, крестьянин д. Душкино Иван Пенязь получил ружьё № 35173 и 30 патронов, крестьянин д. Душкино Григорий Курака получил ружьё № 25729 и 30 патронов, крестьянин д. Душкино Степан Пенязь получил ружьё № 30122 и 30 патронов, всего в Сучанском участке было выдано 121 ружьё Бердана и 3630 патронов.¹¹⁴

1901-1903 гг. НАЧАЛО ТРЕТЬЕГО ПЕРЕСЕЛЕНЧЕСКОГО ЭТАПА

Со строительством железной дороги начался третий этап переселенческого движения. 22 июня 1900 г. были утверждены новые «Временные правила для образования переселенческих участков в Амурской и Приморской областях», по которым все крестьяне, водворившиеся в Приамурье и Приморье после 1 января 1901 г., наделялись вместо 100-десятинного надела 15 десятинами удобной земли на душу мужского пола. Путь по железной дороге имел преимущества перед морским: короче по времени, менее изнурителен, возможность больше взять с собой груза. Переселенцы оплачивали проезд по железной дороге по специальному дешевому переселенческому тарифу. В связи с этим получило распространение хождение, т. е. первым отправлялся в путь ходок с доверенностями от нескольких семей, желающих переселиться, выбирал место себе и другим, "застолбив" которое, ехал за семьёй.

Дорога на Дальний Восток хоть и стала более комфортной, но назвать её лёгкой прогулкой никак нельзя. Тому, к примеру, приведу два случая.

Первый. 07.06.1907 между ст. Мучной и разъездом Манзовка потерпел крушение товаро-пассажирский поезд, в составе которого было 16 вагонов с переселенцами. Убитыми – 6 душ, 6 душ получили травмы и увечья, и около 14 – легко ранены.¹¹⁵ Один из погибших – Григорий Яков Ковальчук, 17 лет. Его отец Яков Ковальчук умер в пути на ст. Кетрицево. Оставшись без старших мужчин, их мать и вдова Мария Ковальчук, 42 лет, подала прошение на определение в благотворительное приютное учреждение троих детей: Устинии, 12 лет,

¹¹³ РГИА ДВ. Ф. 521. Оп. 1. Д. 583. Л. 608, 616-618, 632-640, 678-679, 686.

¹¹⁴ РГИА ДВ. Ф. 98. Оп. 2. Д. 18. Л. 387.

¹¹⁵ РГИА ДВ. Ф. 19. Оп. 2. Д. 7. Л. 392-395.

Ивана, 10 лет, Ефима, 7 лет; помимо них у неё были ещё дети: Андрей, 13 лет, Филипп, 1 года, Мария, 5 л.¹¹⁶

Второй. В октябре 1907 года к заведующему переселенческим делом в Приморской области обратился заведующий переселенческим делом в Анучинском подрайоне с просьбой об устройстве четырёх малолетних детей новосёла сел. Чернышевки Моисея Иванова Дашко в благотворительные учреждения, так как их мать умерла во время следования из России, а сам Моисей Дашко уже второй месяц лежит в больнице и к работе вряд ли будет способен: "семью из сожаления кормлю – пользуясь старшей девочке 12 лет как сиделкой".¹¹⁷ С появлением железной дороги переселение в Приморье стало более доступным, следствием чего стал "наплыв" менее обеспеченных масс, почему и здоровье их оставляло желать лучшего.

Сухопутный переселенец 1901 года: ТОВСТЯКОВ Михаил Арсеньев, Черниговской губернии, Стародубского уезда, Стародубской волости, села Дохновичи. Он, Товстяков Михаил, 58 лет, его жена Васса, 57 лет, дети их: Макар, 33 лет, жена его Татьяна, 33 лет, дети их: Матрона, 8 лет, Иван, 5 лет, Дарья, 2 лет, Исай, 25 лет, Дорофей, 12 лет.¹¹⁸

В 1912 году в д. Меркушевке Черниговской волости жили:

Толстяков Иосиф Арсенов, состав семьи – 4 мужские души, имущество: один дом с соломенной крышей, стоимость 150 рублей.

Толстяков Арсен Семенов, состав семьи – 2 мужские души, имущество: один дом крыт соломой, стоимость 125 рублей, два амара за 100 рублей.

Толстяков Максим Арсенов, состав семьи – 2 мужские души, имущество: один дом, крыт цинком, стоимость – 320 рублей, один амбар за 150 рублей.

Сухопутные переселенцы 1903-1904 гг. из Стародубского уезда:

1) ГРЕЧКА Макарий Никитин, 39 лет, из х. Алейников Соловской волости, его жена Гликерия Павловна, 35 лет, дети: Пётр, 9 лет, Матрона, 12 лет, Елена, 5 лет, Иван, 2 лет, Евфросиния, 4 лет.¹¹⁹

В 1912 году Гречка Макар, крестьянин д. Мельницкая Фроловской, состав семьи – 4 мужские души, имущество: один дом без фундамента, крыт тёсом – 600 руб., три нежилые постройки – 500 рублей.

2) ЛИСИЦА Евгений Мартынов, 46 лет, из села Лыщик Лыщичской волости, его жена Ксения, 36 лет, их дети: Даниил, 16 лет, Прокофий, 14 лет, Мария, 9 лет, Семён, 7 лет, Клавдия, 5 лет, Анастасия, 2 лет. Причислены во Владимиро-Александровское.¹²⁰

В 1912 году Лисица Даниил, крестьянин с. Владимиро-Александровское Сучанской волости, состав семьи – 3 мужские души, имущество: дом без фундамента, крытый соломой – 150 рублей.

3) В 1903-1904 гг. в Приморье из Стародубского уезда продолжали прибывать родственники водворившихся переселенцев, о чём свидетельствуют следующие документы.

Письмо: "24 февраля 1903 г. № 08957. [Кому:] Г. черниговскому губернатору.

Крестьянин Душкина Сучанской волости Южно-Уссурийского края Пимен Мацуев обратился ко мне с ходатайством о выписке с родины его зятя Макара Повесма с семейством в числе 5 душ, живущего в Черниговской губернии, Стародубского уезда, Лыщичской волости, с. Запольских Холевич. Сообщая об этом и препровождая при сём приёмный приговор, имею честь просить Ваше превосходительство не ... ли возможным сделать распоряжение о присылке мне увольнительного приговора на крестьянина Макара Повесму и об отправлении его с семейством в Уссурийский край по переселенческому тарифу. О последующем ожидаю уведомления. Подлинное подписал и. о. заведывающего переселенческим делом в Уссурийском крае".

О жизни в Приморье Макара Повесмы сведений нет.

4) БУТАВЕЦ Макар Никитин.

¹¹⁶ РГИА ДВ. Ф. 19. Оп. 2. Д. 7. Л. 511.

¹¹⁷ РГИА ДВ. Ф. 19. Оп. 2. Д. 7. Л. 983.

¹¹⁸ РГИА ДВ. Ф. 19. Оп. 4. Д. 122. Л. 33.

¹¹⁹ РГИА ДВ. Ф. 98. Оп. 1. Д. 319. Л. 16.

¹²⁰ РГИА ДВ. Ф. 98. Оп. 1. Д. 319. Л. 81.

Из списка сухопутных переселенцев партии 1904 года, причисленных Приморским областным правлением в 1904 году: «№ п/п 148. Из Черниговской губернии Бутовец Макар Никитич, его жена Улиана и дети: Евтропий, 6 л., Потап, 1 г., отец Никита, 57 л., мать Мария, 54 л., их дети: Евсевий, 29 л., Евсевия жена Анна, 25 л., дети: Филипп, 3 л., 2-й Павел, 25 л., 3-й Роман, 16 л. Всего: 18 м. д., 3 ж. д. причислены в с. Душкино в мае № 12427».

Письмо заведующему переселенческим делом в Уссурийском крае из Приморского областного правления (отделение 2, стол 2) № 12427 от 26.05.1904: "Крестьянин Черниговской губернии, Стародубского уезда, Нижнѣвской волости, села Душкина, Макар Никитин Бутовец, православного вероисповедания, с женою Иулианою детьми Евтротем, 6 л., Потапом, 1 года, отцом Никитой Бутовцом, 56 л., с женой Марией, 54 л., их детьми: 1 – Евсеем, 29 л., его женою Анною, 25 л., детьми их: Филиппом, 3 л.; 2-м – Павлом, 25 л.; и 3-м – Романом, 16 л., по журналу Приморского областного правления на 11 мая 1904 года состоявшемуся, с семейством с первой половины года причислен в общество крестьян села Душкина Сучанской волости Южно-Уссурийского уезда. О чём Областное правление имеет честь уведомить Ваше высокоблагородие для сведения. [Подписали:] Старший советник. Столоначальник".

Макар Никитин БУТАВЕЦ, 1904 года причисления, значится в списке переселенцев-домохозяев села Душкина Сучанской волости 1907 года под номером 26. 20.02.1912 семья Макара Никитовича Бутовца состояла из 2 мужских душ, жила в Душкино и имела один дом без фундамента, покрытый тѣсом, стоимостью 400 рублей.¹²¹

5) КОВЗЕЛЬ Илья Иванов.

Письмо: "[Штамп:] М.В.Д. Военный губернатор Приморской области. По областному управлению. Отделение 2. Стол 1. 2 июля 1904 г. № 15836. г. Владивосток.

[Кому:] Южно-Уссурийскому уездному полицейскому управлению.

Предписываю Полицейскому управлению объявить крестьянину Черниговской губ., Стародубского уезда, Илье Иванову Ковзелю, что ходатайство о причислении его в с. Душкино Южно-Уссурийского уезда за непредоставлением увольнительного приговора Горчаковского сельского общества оставлено без последствий. Прилагаемый при этом паспорт за № 405 и приговор крестьян с. Душкино выдать по принадлежности под расписку. [Подписали:] За губернатора. Управляющий отделением".

"С представлением настоящей переписки господину приставу Сучанского стана Сучанское волостное правление имеет честь донести Его высокородию, что ходок Илья Ковзель выбыл в с. Душкино Черниговской губернии, Стародубского уезда, за семейством. 27 июля 1904 года. [Подписали:] И.д. сучанского волостного старшины. Писарь."¹²²

20.02.1912 семья Ильи Иванова Ковзеля состояла из 3 мужских душ, жила в Душкино и имела один дом без фундамента, покрытый соломой, стоимостью 200 рублей.¹²³

6) Пенязь Филипп Павлов.

Из того же списка: «№ п/п 21. Из Черниговской губернии Стародубского уезда, с. Душкино, Пенязь Филипп Павлов, причислен 19 февраля 1904 г. № 3331. Его жена Мария, 32 л., их дети: Исаак, 11 л., Кирил, 8 л., Феодор, 1 л., Ирина, 3 г., отец его Павел, 58 л., мать Варвара, 57 л., братья: 1) Иван, 33 л., его жена Ксения, 2 л., их дети: Михаил, 5 л., Татьяна, 1 л.; 2) Иларион, 28 л., его жена Ксения, 25 л., их дети: Семѣн, 3 л., Феодор, 6 м-ц; 3) Михаил, 26 л., его жена Евдокия, 26 л., их сын Александр, 1 г.; 4) Никифор, 21 г. и сестра Агрепина, 14 л. Всего: 13 м. д., 8 ж. д. Причислены в с. Душкино 19 февраля 1904 г. № 3331».¹²⁴

Письмо: "[Штамп:] М.В.Д. Приморское областное правление. Отделение 2. Стол 2. 19 февраля 1904 г. № 3331. [Кому:] Г. заведывающему переселенческим делом в Уссурийском крае.

Крестьянин Черниговской губ., Стародубского уезда, Нижнѣвской вол., селения Душкина, Филипп Павлов Пенязь с семейством, состоящим из его Филиппа Пенязи, жены его Марии, 32 л., детей: Иоанна, 11 л., Кирилла, 8 л., Феодора, 1 г., Ирины, 3 л.; отца Павла, 58 л., матери Варвары, 57 л., братья: 1) Ивана, 33 л., жены его Ксении, 29 л., их детей: Михаила, 5 л., Татьяны, 1 г.; 2) Илариона, 28 л., его жены Ксении, 25 л., их детей: Семен, 3 л., Феодор,

¹²¹ РГИА ДВ. Ф. 19. Оп. 1. Д. 336. Л. 67-69. Ф. 415. Оп. 1. Д. 13. Л. 302-309.

¹²² РГИА ДВ. Ф. 1. Оп. 4. Д. 1998. Л. 859-861.

¹²³ РГИА ДВ. Ф. 415. Оп. 1. Д. 13. Л. 302-309.

¹²⁴ РГИА ДВ. Ф. 98. Оп. 1. Д. 332. Л. 4, 18об.

6 м.; 3) Михаил, 26 л., жена его Евдокия, 26 л., их сын Александр, 1 г.; 4) Никифор, 21 г., и сестры Агрипины, 14 л., согласно поданного прошения, по журналу Приморского областного правления на 19 ноября 1903 г., причислен в селение Душкино Южно-Уссурийского уезда. О чём Областное правление имеет честь уведомить Ваше высокоблагородие для сведения. [Подписали:] Старший советник. Столоначальник".¹²⁵

Причины, по которым ходоки отказывались от переселения и возвращались на родину, были разные, тоска по родине, отсутствие достаточных средств на обустройство на новом месте, неоправданный расчёт на ссудную помощь государства, бедность почв и пр. Вот, к примеру, выписка из отчёта о живущих в переселенческих бараках Побережного переселенческого пункта от 27.08.1907: "Василенко. Обратный переселенец с уч. Трактового получил в ссуду 125 руб., которую и вернул. Приписавшись на уч. Трактовый, прожил там три месяца и возвращается на родину, говоря, что негде здесь жить. Сам он из Черниговской губ., Суражского уезда. Участок Трактовый образован на 8 семей по 15 десятин на душу, но находит, что этой земли мало. Кроме того, [нет леса] для построек. На участке только дровяной лес. Земля хотя и каменистая, но китайцы её возделывают. Бывшее недавно наводнение снесло фанзы. Кроме того, здесь дорог хлеб (пуд хлеба 1 р. 65 коп.). После наводнения цена поднялась до 2 руб. Дома у него в России земли 7-5 десятин, и по договору он землю вернёт обратно".¹²⁶

Но в начале XX века появились и другие причины отказа – внешнеполитические. Свидетельство чему – прошение во Владивостокское областное правление "козака Черниговской губернии, Стародубского уезда, Нижнёвской волости, селения Душкина, Филиппа Павлова Пенязя": "Прошлого, 1903 года, я, Пенязь, был в Южно-Уссурийском крае в качестве ходока и, рассмотревши, нашёл способным приписаться в Южно-Уссурийском крае в селе Душкин Сучанской волости по приговору общества для переселения семейством, приписка № 1325, семейства 21 души: я, Филипп, 36, жена Марина, 33 года, сын Исаак, 12 л., Кирил, 9 л., дочка Арина, 4 года, Феодор, 1 год, отец Павел, 65 л., мать Варвара, 60 л., сестра Агрипина, 14 л., брат Никифор, 22 года, брат Иван, 33 года, жена его Ксения, 28 л., их сын Михаил, 5 л., дочь Татьяна, 1 года, брат Ларион, 30 лет, жена его Ксения, 25 л., сын Семён, 2 года, дочь Пелагея, 1 г., брат Михаил, 27 л., жена его Евдокия, 27 л., сын Александр, 1 года. Но так как в настоящее время грозит опасность от Японии, то семейство ни в каком случае не желает переселяться. Поэтому я, Пенязь, и принуждён всепокорнейше просить Владивостокское областное управление вычислить меня, Пенязя, с моим семейством с Южно-Уссурийского края общества села Душкина Сучанской волости. К сему и подписываюсь Филипп Павлов Пенязь. 1904 года месяца мая 6-го дня".¹²⁷

Ни в каких списках жителей селения Душкино семейства Филиппа Павлова Пенязя нет, очевидно, они вернулись на родину.

7) МАЛАЩЕНКО Ксенофонт Александрович. Прибыл из с. Куркович Понуровской волости Стародубского уезда в 1903 году и поселился в с. Ширяевке, но, как видно, вышли какие-то проблемы с причислением. То ли документы о причислении потерялись, то ли ещё что, но в 1907 году в связи с отсутствием копии приёмного договора крестьяне Ширяевки приняли Малащенко К. с семейством ещё раз, на основании чего Приморское областное правление ещё раз в 1908 году причислило его на жительство, что подтвердила своим ответом Черниговская казённая палата.

"Приговор Ширяевского сельского общества, в котором числится 130 ... домохозяев, имеющих право голоса, а две трети составляет 87 человек, а при составлении сего приговора участвовало 90 человек. 1907 года октября 28 дня мы, нижеподписавшиеся крестьяне Приморской области, Южно-Уссурийского уезда, Верхне-Уссурийского участка, села Ширяевки Ивановской волости, быв сего числа на нашем сельском сходе в числе более двух третей ... домохозяев, имеющих право голоса на с. сходе, и в присутствии нашего с. старосты В. Редьки, куда и явился крестьянин нашего общества Ксенофонт Малащенко, который причислен по общественному приговору с семейством в наше общество и на свой общественный земельный надел, с просьбой к нам о выдаче ему копии приёмного приговора. Но с приговора, который данный ему Малащенко на руки, копии не оказалось, вследствие чего

¹²⁵ РГИА ДВ. Ф. 98. Оп. 1. Д. 222. Л. 15, 17, 25.

¹²⁶ РГИА ДВ. Ф. 19. Оп. 2. Д. 7. Л. 1196.

¹²⁷ РГИА ДВ. Ф. 1. Оп. 4. Д. 2069. Л. 242.

за не имением копии приговора постановили сей приговор, что действительно Ксенофонт Малашенок, принятый нами в нашу среду и на наш собственный земельный надел с семейством следующим: 1-й он, Ксенофонт Александрович, 50 лет, жена его Александра Фроловна, 45 лет, дети: 1-й) Митрофан, 16 лет, 2-й) Александра, 13 лет, 3-я) Евдокия, 10 лет, 4-й) Макарий, 7 лет, 5-я) Екатерина, 4 л., означенное семейство причислено Приморским областным правлением 29 ноября 1903 года, в чём и подписываемся... При составлении и подписи сего приговора присутствовал Ивановский сельский староста. Сельский писарь".

Из журнала решений Приморского областного правления на 03.07.1908: "Слушали: зав. водворением переселенцев в Анучинском подрайоне, препроводив при представлении за № 182 переписку и приёмный приговор Ширяевского сельского схода, просит о причислении в с. Ширяевку Ивановской волости водворившегося там в 1903 году кр-на Черниговской губернии, Стародубского уезда, Понуровской волости, с. Куркович, Ксенофонта Александровича Малащенко, 50 лет, женой Александрой Фроловной, 45 л., и детьми: Митрофаном, 16 л., Александрой, 13 л., Евдокией, 10 л., Макаром, 7 л. и Екатериной, 4 лет. Верно: столоначальник. Закон: ст. 209 и 220 особ. прил. к IX тому св. закон. изд. 1902 г. Приказали: Вследствие изложенного и руководствуясь приведённым законом, кр-на Черниговской губ., Стародубского уезда, Понуровской вол., с. Куркович, Ксенофонта Александровича Малащенко с семейством причислить со 2 пол. с. г. в общество кр-н с. Ширяевки Ивановской вол., о чём для надлежащего исполнения и объявления Малащенко дать знать Ивановскому волостному правлению, сообщить для сведений зав. водворением переселенцев в Анучинском подрайоне и уведомить Черниговскую казённую палату. Затем дело считать законченным и сдать его в архив на хранение".

Ответ из Черниговской казённой палаты за № 43496 от 23.09.1908: "По делу переселенца Ксенофонта Малашенко. Вследствие отношения от 11 июля сего года за № 33774 Черниговская казённая палата имеет честь уведомить, что переселенец Ксенофонт Александрович Малашенко из общества кр-н с. Куркович Понуровской волости Стародубского уезда Черниговской губернии уже исключён с 1 пол. 1904 года, согласно отношению Приморского областного правления от 19 февраля 1904 года за № 3250, за причислением его с женой Александрой и детьми Митрофаном, Макарием, Агафией, Александрой, Евдокией и Екатериной в с. Ширяевку Южно-Уссурийского уезда, о чём было сообщено в Приморское областное правление 19 апреля 1904 года за № 17685. Начальник Отделения. Столоначальник".¹²⁸

В 1912 году в д. Ширяевке Ивановской волости: Малашенко Ксенофонт, состав семьи – 3 мужские души, имущество: один дом с цинковой крышей без фундамента, стоимость 900 рублей, одна нежилая постройка, стоимость 30 рублей.

РУССКО-ЯПОНСКАЯ ВОЙНА

Повеление о мобилизации вышло 28 января 1904 года, в связи с чем состоялся призыв запасных в действующую армию. Поначалу призывали особо не разбираясь, что вызвало наплыв жалоб от населения. Особенно жаловались на своё бедственное положение семьи только что прибывших в Приморье переселенцев (отсрочка от военной службы уже не действовала) и не успевших ещё обустроиться на новом месте. Только через год, 24 января 1905 года, вышло циркулярное распоряжение № 1029 об отсрочке запасным и ополченцам 1-го разряда 1903-1904 гг. причисления. Но это не значит, что всех незаконнопризванных отпустили из армии. А в сентябре 1905 года вообще государственные лица стали давать на жалобы и прошения стандартный ответ: "Ввиду скорого роспуска запасных по случаю заключения мира, просьба ея об освобождении мужа от военной службы оставлена без последствий".¹²⁹ Помимо призыва в действующую армию на Дальнем Востоке готовились к самообороне.

В связи с русско-японской войной в Приморье из местного крестьянского населения были сформированы дружины: "...на основании приказа главнокомандующего от 18.01.1905

¹²⁸ РГИА ДВ. Ф. 1. Оп. 4. Д. 2520. Л. 117-123. Л. 117, 120, 123.

¹²⁹ РГИА ДВ. Ф. 2. Оп. 4. Д. 45.

за № 97 в Приморской области была сформирована дружина 4-х ротного состава мирного времени применительно к штату резервного батальона № 69. ... Для формирования этой дружины ...было призвано на службу 400 дружинников из крестьянского населения, освобождённого от воинской повинности. ... Для укомплектования дружины на штатные должности фельдфебелей, взводных унтер-офицеров, фельдшеров и писарей, командированы соответственных званий нижние чины из переменного состава запасных батальонов. По штату Приморской дружины для всех указанных нижних чинов, наравне с дружинниками, установлен оклад жалованья по десяти рублей в месяц", – из рапорта командующего войсками округа генерала от кавалерии Хрещатицкого от 11.05.1905 за № 5049 главнокомандующему всеми сухопутными и морскими вооружёнными силами, действующими против Японии, и в этом же рапорте, – "Из призванных дружинников не все явились на службу добровольно, некоторых пришлось призывать принудительными мерами, иные крестьяне отказывались явиться на службу, некоторые просили об освобождении от службы, а из первоначально поступивших в дружину имеются самовольно отлучившиеся. Признавая в период текущей войны привлечение крестьянского населения Приморской области к несению обязательной службы в дружине вопросом государственной важности, ходатайствую перед Вашим высокопревосходительством для сбора дружинников испросить высочайшее повеление или издать для сего временное положение властью Вашего высокопревосходительства. Таким только путём вопрос об обязательности для крестьян явки в дружину окончательно разрешится".

В связи с тем что "главным контингентом этих добровольцев являются местные крестьяне, прибывшие в течение последних лет переселенцами из Европейской России, в числе их значительное количество бывших крестьян Черниговской губернии", военный губернатор Приморской области по командованию вольными дружинами области генерал майор написал письмо черниговскому губернатору (апрель 1904 года): "Для обороны края от неприятеля и для борьбы с шайками неблагонадёжных китайцев и корейцев мною сформирован в Приморской области корпус вольных дружин численностью около десяти тысяч человек. Дружинники проходят курс строевой подготовки и стрельбы под руководством командированных для этого инструкторов из войск, снабжены ружьями Бердана и ... патронами на ружьё, и предназначаются не только для обороны своих селений, для конвоирования арестантов и для борьбы с мелкими шайками хунхузов, но и для боевой службы совместно с войсками". Этим письмом военный губернатор желал получить моральную поддержку дружинникам от их бывших земляков и оставленных на родине родственников.¹³⁰

Дружины были сформированы по волостям:

"Дружина № 3. Сучанская, Бердан – 448, патронов – 74844, место нахождения командиров и Бердан – с. Влад. Александ., в распоряжении пристава.

Дружина № 4 и отдельная полусотня Ольгинская, Бердан – 75, патроны – 3275, место нахождения командиров и Бердан – п. Св. Ольги, в распоряжении пристава.

Дружина № 7. Верхне Уссурийская, Бердана – 758, патронов – 76784, место нахождения командиров и Бердан – Анучино, в распоряжении пристава".

В Ольгинском стане дружинники были только в д. Пермской. В 1-й (Осиновской) сотне Верхне-Уссурийской дружины несли службу крестьяне д. Даниловки, бывшие казаки села Литовск Стародубского уезда: Илларион Иванов Кириенко, 27 лет, Зиновий Иванов Кириенко, 22 лет, Иван Егоров Клименко, 29 лет, Моисей Акимов Ребик, 27 лет, Радион Егоров Клименко, 24 лет.¹³¹

К слову сказать, опыт создания дружин в Приморской области уже был, их начали создавать ещё в 1888 году, тогда – в пограничных районах для обороны на случай войны с Китаем.¹³²

Крестьяне Екатериновки, Новолитовска, Душкино и Домашлино были призваны в 1-ю сотню Южно-Сучанской дружины. В их числе:

¹³⁰ РГИА ДВ. Ф. 2. Оп. 1. Д. 149. Л. 89, 92.

¹³¹ РГИА ДВ. Ф. 2. Оп. 1. Д. 149. Л. 147, 152-153, 68. Выписка из ведомости "Бердан и патронов Вольных дружин Приморской области.

¹³² РГИА ДВ. Ф. 521. Оп. 1. Д. 232.

из с. Екатериновка – Михаил Игнатьев Пика, 24 лет, Марка Трофимов Пика, 18 лет, Семён Фёдоров Пика, 18 лет, Терентий Иванов Ещенко, 40 лет, Евсей Минин Пика, 26 лет, Тарас Иванов Ещенко, 29 лет;

из с. Душкино – Григорий Григорьев Курака, 42 лет, Егор Наумов Пенязь, 22 лет, Степан Иванов Пенязь, 38 лет, Прохор Афанасьев Корец, 40 лет, Емельян Акимов Бутовец, 36 лет, Емельян Алексеев Бутовец, 20 лет, Иван Моисеев Кириенко, 33 лет, Прохор Трофимов Бутовец, 23 лет, Василий Григорьев Куровский, 22 лет;

из Новолитовска – Михаил Евменов Суховой, 21 года, Андрей Иванов Суховой, 21 года, Григорий Климентьев Иваньков, 22 лет, Дорофей Евменов Суховой, 29 лет.¹³³

Дружинников на Сучане набрали больше, чем было в волости ружей, об этом *рапорт Пристава Сучанского участка* военному губернатору Приморской области 19 февраля 1904 года, № 213, "с. Владимировка на Сучане": Имею честь донести Вашему превосходительству, что согласно Положения об охране населённых пунктов в Приморской области, объявленных на военном положении, утверждённого 30 января с. г., Сучанская дружина доведена в численном отношении до 386 человек, а посему имею честь просить распоряжения Вашего превосходительства о посылке ружей для дружинников и патронов, хотя бы по 50 на ружьё. Ружей во вверенном мне стане, предназначенных для дружинников, было 188, оне мной выданы, и 100 ружей выданы старых, отобранных от населения; эти ружья население просит разрешения Вашего превосходительства получить обратно на руки. Если сие угодно будет разрешить Вашему превосходительству, тогда нужно будет ружей для дружинников, вновь избранных, 200. Население просит распоряжения Вашего превосходительства для посылке патронов, хотя бы в их счёт, если последует разрешение о получении ими старых ружей обратно. Ружья и патроны могут быть доставлены населением на подводах от станции Хилково по получении распоряжения о чём от Вашего превосходительства. Пристав Сучанского стана Белунский".¹³⁴ Вышеприведённая выписка из ведомости, где ружей – 448, по-видимому, отражает более позднее состояние.

Служба в дружине была обременительна для крестьян, почему некоторые стали писать прошения об отстранении. Эти документы одновременно объясняют и причины недовольства, и суть несения службы. Для примера, два прошения:

1) От крестьянина деревни Екатериновки Сучанской волости Терентия Иванова Ещенко. "Общественным сходом деревни Екатериновки я избран в вольную дружину. Настоящее время имею от роду 40 лет, семья моя состоит из девяти душ малолетних детей, кроме того на моём же попечении замужняя сестра моя с хозяйством, муж которой призван на действительную службу, следовательно, я являюсь на оба хозяйства одним работником, и для того чтобы поддержать хозяйство без ущерба ему, я должен неотлучно находиться дома лично, нанять же на свое место рабочего человека за неимением средств лишён возможности. Его высокоблагородие г. пристав требует дружинников на ежедневное учение при волости, кроме этого, дружинники должны занимать караул по побережью моря с дежурством по неделе, подобная обязанность заставляет меня решительно лишиться всего хозяйства, так как в отсутствие моё корму для скота, а также съестных припасов для себя заготовлять будет некому, при открытии полевых работ хлеб засеять также будет некому. Избран я в дружину, Ваше превосходительство, по злобе многих голосов общества, это можно заключить из того, что много дворов есть, которые имеют по два и по три молодых работников, и из них ни один не идет в дружину. В силу этого осмеливаюсь подвергнуть к стопам Вашего превосходительства мою всепокорнейшую и убедительнейшую просьбу сделать зависящее со своей стороны распоряжение об освобождении меня от обязанностей дружины. Две гербовые марки в 60 коп. при сем представляю. К сему прошению руку приложил крестьянин деревни Екатериновки Терентий Ещенко. Февраля 18 дня 1904 года. с. Владимиро-Александровское Приморской области".

2) От крестьянина деревни Екатериновки Сучанской волости Михаила Агеева Пики. "Имея от роду 49 лет, отбыл военную службу и уже получил полную отставку, меня общество деревни Екатериновки избрало в охранную дружину, семья моя состоит из семи душ, старшему сыну 13 лет, здоровье моё уже плохое и лишь позволяет кое-как управляться за хозяйством, средств на наём рабочих рук не имею, так что при открытии полевых работ хлеб

¹³³ РГИА ДВ. Ф. 1. Оп. 5. Д. 1511. Л. 39-44.

¹³⁴ РГИА ДВ. Ф. 1. Оп. 5. Д. 1511. Л. 4.

засеять положительно будет некому, следовательно, моя служба, требующая каждодневного отсутствия из дому, не только принесёт ущерб хозяйству в настоящее время, но и впредь лишит возможности иметь кусок насущного хлеба. Я уже стар, и мне не по силе будет нести охранную службу. Я избран в дружину по злобе нескольких лиц, голоса которых превысили справедливую действительность, тогда как в нашей деревне имеется несколько дворов, имеющих двое и трое молодых лиц, и они остались почему-то не тронутыми. Ввиду вышеизложенного имею честь подвергнуть к стопам Вашего превосходительства свою убедительную просьбу сделать зависящее от себя распоряжение об освобождении меня старика от таких обязанностей, так как я это уже перенёс в молодых летах. Две гербовые марки в 60 коп. при сем представляю. К сему руку приложил крестьянин деревни Екатериновки Михаил Пика. Февраля 18 дня 1904 года. с. Владимиро-Александровское Приморской области".¹³⁵

Михаила Аггеева Пики в списках дружинников нет, полагаю, учли возраст.

Освещение хода русско-японской войны не входит в задачи данного исследования, но для характеристики обстановки, в которой жили в те годы наши переселенцы, предлагаю Вашему вниманию несколько архивных документов.

Письмо крестьянского и инородческого начальника Сучанского участка Приморской области от 09.03.1904 года, № 295, военному губернатору Приморской области: "Во исполнение предписания Вашего превосходительства от 10 февраля с. г. за № 150 имею честь представить при сем докладе относительно организации сторожевой службы дружинников вверенного мне района от с. Шкотова до поста Св. Ольги, а также отданных мной распоряжений для организации защиты населения этого района в случае вторжения неприятеля. План эвакуации населения в случае одобрения вашим превосходительством моих предложений будет отправлен населению для точного руководства на случай надобности. До возникновения действительной опасности население остаётся на местах и с наступлением весны будет заниматься полевыми работами. При сём считаю необходимым доложить Вашему превосходительству, что некоторое замедление в исполнении предписания № 150 произошло ввиду необходимости ... на местах ознакомиться с разными пунктами вверенного мне участка, объезд которых был окончен мной лишь 4 марта. Крестьянский начальник Ястребов".

"Доклад (черновик) крестьянского начальника Сучанского участка о принятых мерах по охране побережья от с. Шкотова до поста Св. Ольги и общей деятельности дружинников в этом районе.

На побережье от с. Шкотова до поста Св. Ольги с 10 февраля текущего года сформированы следующие части вольной дружины Приморской области:

Раздольненская № 2 дружина: 2-я сотня (Шкотовская) имеет своим районом береговую полосу от бухты Тавайза до северного берега бухты Конгоуза; 3-я сотня той же дружины (Петровская) предназначена для обслуживания района от южного берега бухты Конгоуза до бухты Абрек включительно. Далее от восточного берега пролива Стрелок до западной части бухты Преображенья всё побережье обслуживается 2-мя сотнями Сучанской дружины № 3.

Со дня своего формирования дружины ввиду особых исключительных условий района были привлечены к строевой службе для надзора за появлением неприятельских судов. Полное отсутствие регулярных войск на побережье возлагает на дружинников трудную и ответственную задачу караульной службы, для чего организован был ряд постов на тех пунктах берега, которые, доминируя над окрестностью, дают возможность замечать появление неприятельских судов заблаговременно. Постовая служба относится дружинниками на следующих основаниях: каждый пост состоит из трёх дружинников, которые, выставя от себя одного часового, сменяя друг друга по взаимному соглашению. Установить строгую регламентацию смены часовых не было целесообразно; каждый пост по своему местоположению в более или менее защищённой от ветров местности потребовал разнообразного срока смены часовых, что лучше всего было предоставить усмотрению самих дружинников. Также разнообразно было время нахождения в карауле каждого поста; посты из дружинников, живущих вблизи нахождения поста, сменялись через три дня, в тех же случаях, когда расстояния жительства дружинников от поста значительно (в Сучанских сотнях оно достигает 60-70 вёрст), смена постов производилась раз в неделю, т. е. через каждый 7 дней.

Посты расположены были в следующих пунктах побережья: у бухты Тавайзы пост № 21, в заливе около с. Шкотова пост № 20 дружинников 2 сотни, а на мысу Трушубей пост № 19 от той же сотни, на мыс Чамачагой (Северная Конгоуза) пост № 18 той же сотни; посты 3 Петровской сотни: пост № 17 на мысу Чанвай (Южной Конгоуза), пост № 16 на бухте Пуши, пост № 15 на мысу Ханган, пост № 14 на мысу Холуай и пост № 13 в бухте Абрек. Значительный промежуток берега между постами № 14 и 13 оставлены были без наблюдений ввиду нахождения на южной оконечности мыса Майдель военно-телеграфной и наблюдательной станции, наличность службы которой исключала необходимость назначения в этот район постов от вольной дружины. К отнесению сторожевой службы на постах от № 20 и 13 привлекались дружинники из сёл Шкотово, Майхэ, Речица, Царевка, Петровка и Промысловка. Дружинники из более отдалённых селений, Кролевец, Новохотунчи, Многоудобная, Андреевка (корейская), Новороссия, к постовой службе не привлекались; имея значение резерва, дружинники этих селений преимущественно заняты были правильным обучением строю, в то время как дружинники из селений 1-й категории, ввиду постовой службы поневоле менее были заняты строевым обучением. На некоторое время с 16 по 25 февраля посты № 20-14 обслуживались также казачьими разъездами, что давало возможность уменьшать

¹³⁵ РГИА ДВ. Ф. 1. Оп. 5. Д. 1511. Л. 2, 3.

постовую службу дружинников за счёт казачьей части; с 26 февраля казаки были отозваны и дружинники заняли их места.

В Сучанской дружине сторожевая службы организована была главным образом так: посты № 12 и 11 занимали дружинники из сёл Душкино, Новолитовское, Таудеми, Голубовка и Екатериновка, посты № 10, 9, 8, 7, 6, 5 – дружинниками всех прочих селений от Голубовки до Молчановки, посты № 4 и 3 – дружинники из сёл Киев, пост № 2 по ручью – семье дружинника заключника Тарбеева, живущего в этой местности, и пост № 1 – дружинниками из хутора Новосионского. Все эти посты имели самостоятельное сторожевое значение, кроме № 6 при маяке Поворотной, на который сверх сторожевой службы возложены были ещё обязанности передавать наблюдения, производимые на маяке чинами военного ведомства. Для более быстрой передачи наблюдений сторожевые посты, расположенные в отдалении от селений, имели по лошади, наряжаемой одновременно с дружинниками, на близлежащих к селениям постах лошадей не было, но дружинник, посланный с каким-либо известием с поста, имел право воспользоваться в ближайшем селении лошадью для поездки далее в пункт, назначенный для доставления известия.

[Зачёркнутый текст:] На всём протяжении от Шкотово до поста № 1 имелись две телеграфные станции (в Шкотово и Владимиро-Александровске) ввиду особой важности бухты Конгоуза, могущей быть пунктом высадки неприятельского десанта, было крайне необходимо иметь телеграфное сообщение с Петровки, что уже сделано – 6 марта установлен вспомогательный телеграфный пост; не менее существенную пользу может принести установление такого же телеграфного поста и в селе Душкино, в 8 верстах откуда находится бухта Гайдамак, с устроенной паровой пристанью, в фактории графа Кейзерлинга.

Строевые занятия в частях дружины ведутся регулярно в тех пунктах, где имеются обучающие унтер-офицеры; недостаток этих последних вызывает необходимость, для 2 и 3 сотни Раздольненской дружины обучающих довольно (четыре человека на сотню).

В Сучанской дружине обучающихся всего 2, а необходимо 4, кроме того необходим 1 унтер-офицер ... в распоряжение крестьянского начальника, как для указания дорожных рабочих, так и для телеграфной службы, так как установка телеграфного поста в с. Душкино, как выше сказано, задерживается отсутствием телеграфиста; аппарат уже у меня имеется. [- конец зачёркнутого текста]

Задача дружинных частей в настоящее время исчерпывалась отнесением сторожевой службы. В случае же высадки десанта в каком-либо пункте побережья (вероятными местами возможной высадки нужно считать следующие пристани: бухта Конгоуза, бухта Куши, залив Абрек, бухта Гайдамак и бухта Находка, последняя исключительно на Сучанский рудник) назначены дружины было охранять арриергард отступающего от побережья населения, для этой последней цели выработан следующий план: с. Шкотово, Речица, Царёвка, Петровка, Промысловка, Домашлино, Душкино, Новолитовское, Голубовка, Владимиро-Александровское, Екатериновка и Унаши вывезло имеющиеся запасы хлеба в дальние селения, а именно: с. Шкотово – в Новохотунии, с. Речица и Царёвка в Романово, Петровка в Новонежино, Промысловка, Домашлино и Душкино в Молёный Мыс, хлеба из селений, расположенных по нижнему течению реки Сучана (Голубовка, Екатериновка, Владимиро-Александровское и Унаши) вывезен в верхние селения – Сергеевку и Молчановку. Кроме того, тем из крестьян, у которых в настоящее время имеются собственные значительные запасы хлеба (свыше 100-120 пудов) предложено все излишки хлеба сдать под квитанцию в запасные магазины также для вывозки средствами общества в те пункты, куда свезён общественный хлеб. Общее количество вывезённого из запасных магазинов хлеба будет показано в особой ведомости, которую представляю дополнительно. В те же места, куда в настоящее время свезены запасы хлеба, будут при надобности эвакуированы и семьи крестьян из прибрежных селений.

Порядок эвакуации следующий: всё мужское население, не состоящее в дружинниках, распределено поимённо по три партии. Задача первой партии – (обозные при транспортах с женским и детским элементом населения) заключается в сопровождении транспорта до места назначения, эти обозные, по моему мнению, должны быть вооружены, хотя бы часть из них.

Вторая партия назначена в погонщики скота, который должен следовать за людским транспортом, окарауливаемый конными погонщиками.

Последняя партия – часть мужского населения остаётся при оставленной жителями деревне для охраны её впрямь до занятия деревни дружинниками или до прихода неприятеля; когда они, отступая, присоединяются к остальному ушедшему населению. Эти люди все верховые. Из них наряжаются нарочные для связи между частями дружины, которые одновременно с теми стягиваются из отдалённых селений в первую линию и занимают оставленные жителями береговые селения. Во всех селениях, могущих быть эвакуированными, составлены поимённые списки мужского населения с указанием каждому его обязанности на время тревоги и очистки жителями селения. Так как при проверке перевозочных средств выяснилось, что некоторые семьи, преимущественно запасных нижних чинов, призванных на действительную службу, не имеют ни лошадей, ни телег, в то время как в других семьях имеются излишки тех и других, то сделана раскомандировка подвод под обоз тех из семейств, кои не имеют своих перевозочных средств. Одновременно назначены подводы под связь из церквей предметов богослужения, а также волостного имущества и больных, и аптеки из Владимиро-Александровской больницы. При этом возникло недоумение, на[зна]чать ли общественные подводы под казённые учреждения, как то, канцелярии, лесничего, пристава, камеры мирового судьи, крестьянского начальника. Занимать для этого общественные подводы я не счёл справедливым, о чём вхожу с особым докладом.

Всем деревням назначены особые пути при отступлении, дабы, при спешном движении не возникло бы задержки от скопления обозов, что легко может вызвать панику среди отступающих. Каждый транспорт имеет своего начальника обоза, которому предоставлено распоряжаться движением обоза, и приказано непременно поддерживать путём конных посыльных во всё время движения транспорта связь с оставшимся на месте в деревне населением и дружинниками, которые должны постоянно знать в каком именно месте находится отступающее население и сообразно этому располагать свои движения, прикрывающие безопасное отступление транспорта. Населению нужно брать по тревоге лишь самые необходимые вещи – сухари (запасы которых приготавливаются заблаговременно по расчёту приблизительного числа дней в пути до места остановки), одежду и другие

необходимые вещи – чем легче будут подводы, тем успешнее будет движение обоза. Пути следования жителей из селений указаны на особом схематичном чертеже.

Размещение эвакуированного населения предполагается по селениям; расквартированию населения по квартирам благоприятствует приближающаяся весна, которая даст возможность обратиться под помещение прибывающих семей нежилые постройки (амбары, сараи и пр.).

На случай необходимости отодвинуть население далее намеченных пунктов обследованы проходы в жилые места к Анучину для поселений Сучанской волости и в обход г. Никольска к с. Глуховке для части населения Цемухинской волости, следуя через дер. Новонежино и Новороссию, – должна пройти перевал к сел. Бровничи и проследовать к Анучино по первому пути.

Упомяну в общих чертах условия передвижения по существующим направлениям; с верховьев Сучана к Анучину имеются три пути: 1) от дер. Молчановки вверх по реке Кандогоу около 100 вёрст пути (ходовых 3 дня); первый день – редким лесом вдоль речки Кандогоу – дорога лёгкая; второй день тоже вдоль этой речки – дорога кедровник лесом, необходима незначительная предварительная разработка дороги. На пути имеется до 46 переправ через реку Кандогоу вследствие обрывистых утесов, спадающих в речку. В дождливое время переправы эти трудно проходить (потребуется сбивка плотов). К вечеру второго дня перевал через хребет; подъём пологий, спуск круч, потребует предварительной разработки и скопки крутизны; на пути к перевалу версты 2 болото – в сухое время не топкое, нужно устроить временную, на случай дождей, гать; после спуска с хребта дорога лёгкая; путь к Анучину свободный.

2). Из д. Казанки по другому берегу реки Сучана проход вдоль реки Тудогоу – расстояние также около 100 вёрст (3 ходовых дня); первый день ходу около 30 вёрст дорога лёгкая, безлесная местность по берегу реки Мудагоу. Следующие 60 верст (около двух дней ходу) лесная тайга. На половине пути перевал через хребет, подъём с четверть версты – с юго-восточной стороны подъём пологий, доступный для неперегруженного обоза, дорога идёт кедровым лесом – необходима расчистка пути от бурелома и валежника. Спуск с хребта с северо-западной стороны длинный и на 50 сажень спуск очень крут, для пропуска обоза необходима предварительная подготовка пологой дороги скопкой крутизны. Почва мягкая, не каменистая – скопка земли не представит затруднений. На перевале имеется разрушенная китайская маленькая, и на обеих сторонах перевала заметны признаки старой китайской дороги; по другую сторону хребта путь идёт вдоль ключа по распадку горной цепи; – утесов на пути нет – протяжение дороги вдоль ключа версты на 3 – затем ключ впадает в реку Даубихе – и путь продолжается по долине этой речки. Дорога лёгкая, без подъёмов, по лесистой, поросшей ельником и кедровником, местности. Последние 20 вёрст к Варваровке дорога идёт лугами.

3) Последнее, третье, направление представляет вариант второго – дорога идёт от деревни Бровничи через переселенческий участок Серебряная речка и выходит на р. Даубихе, где соединится со вторым направлением. Третий путь самый короткий – 2 дня ходу. В первый день пути четыре перехода через Серебряную речку – в дожди по многоводию – затруднительна (нужно будет устраивать плоты) – затем следуют ущелья – с подъёмом средней крутизны – далее путь идёт низкогогор... по долине Серебряной речки – и на второй день пути выход по р. Даубихе, т.е. на второе указанное направление.

Соединительный путь между дер. Бровничи и Новороссия представляет единственное неудобство – слишком крутой и длинный перевал через хребет; на перевале сделаны тупики – довольно хорошо сохранившиеся – в нескольких местах (до 8) перевала дорога проходит по ручьям, ложе которых состоит из гальки; для движения значительных обозов необходимо заблаговременно перекрыть эти места (в общем не превышающие 80 сажень) временными мостиками или ельнями – иначе обоз, размесив ложе ручья, сделает дорогу непроходимой.

Не мене важным вопросом является в настоящее время оборудование непрерывного и беспрепятственного движения как войск, так и населения, по тракту от Шкотова до Владимиро-Александровки. Обильная снегом зима даёт основания ожидать сильных весенних речных разливов, между тем на р. Майхэ, Цемухэ и Шитухэ постоянных мостов не имеется. Существующие по тракту мосты сгнили и совсем не проезжны. За невозможностью устройства сейчас же настоящих мостов необходимо остановиться на устройстве временных по плашкоутной системе, причём можно воспользоваться китайскими шаландами, которые можно при весеннем полноводии затащить в места переправы и, затопив их нагрузкой камня, устроить на них помосты и образовать мосты. В случае надобности при отступлении населения шаланды эти легко могут быть сожжены.

Из вышеизложенного видно, что главные хоз нужды населения Сучанского района, поскольку они находятся в зависимости от случайностей настоящего военного времени, по возможности предусмотрены, население под защитой поставой службы дружинников, своих же односельчан, может спокойно на своих местах ожидать грядущих событий. В случае надобности план эвакуации населения в безопасные места должен быть выполнен без особых отступлений; продовольственные запасы сохранены уже теперь в надёжных местах, и к ним двинется население. Долг дружинников обеспечить спокойный уход населения. По имеющимся до сих пор примерам, дружина относит караульную службу безукоризненно, и нет основания ждать перемен к худшему, такая служба дружины даёт спокойствие и веру населению, которое покинет свои места лишь в минуту действительной опасности, или же спокойно дожждётся в своих домах окончания войны.

Крестьянский начальник Сучанского участка Ястребов. 9 марта 1904 года".

Таблица размещений населения прибрежной полосы в случае необходимости отступления жителей вглубь страны:

№	Селения, подлежащие эвакуации в случае опасности	число дворов или семей	жителей мужского пола, исключая дружинников	женщин и детей	дружинников остающихся на местах	Селения, в которые будет направлено население из деревень, подлежащих эвакуации	число дворов или семей	жители мужского пола, исключая дружинников	женщины и дети	дружинников входящих в селения по береговой линии	сколько будет населения с приехавшими с эвакуированных селений
По Цемухинской волости											
1	Шкотово	80	268	255	34	Новохотуничи	22	50	65	9	868
						Многоудобное	38	106	113	14	
2	Речица	16	59	65	8	Романова	79	236	245	34	681
3	Царёвка	19	43	39	9						
4	Петровка	90	259	282	42	Новонежино	80	246	240	28	1027
						Молёный мыс					
5	Промысловка	10	41	23	8	Молёный мыс и Новонежино	15	71	68	7	266
6	Домашлин	4	21	22	2						
По Сучанской волости											
7	Душкино	28	81	90	14	Казанка					2018
8	Новолитовское	18	41	47	9		50	151	167	25	
9	Голубовка	34	107	131	19	Фроловка					
10	Екатериновка	41	150	141	23		60	201	208	26	
11	Владими́ро-Александровск	79	344	259	35						
12	Унаши	59	198	196	25	Сергеевка					1204
13	Перетино	60	209	215	21		70	180	206	30	
14	Новицкое	42	136	123	13	Молчановку	14	37	42	6	338
15	Хмыловка	18	79	63	11	Отступает в сопки по горному хребту, где и расселяется в шалашах					

Письмо военного губернатора Приморской области от апреля 1904 года, № 7639, исполняющему делами приамурского генерал-губернатора: "На поставленные мне и. д. начальника окружного штаба шифровальной депешей вопросы, во-первых, об обороне Сучанского перешейка, а во-вторых, об обеспечении подачи каменного угля канатным путём с Сучанского каменноугольного предприятия Министерство Государственных Имуществ и Земледелия, считаю нужным представить мои соображения отдельными записками, так как первый вопрос будет решён Вашим высокопревосходительством самостоятельно и мною рассматривается с точки зрения обороны не только рудника, но и всего полуострова, а также и обеспечения населения его от всяких случайностей, тогда как по второму вопросу, более сложному, Вам может быть придётся войти в сношения с Наместником Его Величества на Дальнем Востоке и с морским и горным ведомствами. К тому же по вопросам об охране канатной дороги от рудника к бухте Находка и самой бухты со всеми на ней сооружениями Вам будут представлены подробные соображения командированными на место капитанами Непениным и Вернатским. Встретив их в Шкотове перед самым выездом оттуда, я рекомендовал им отправиться прямо на рудник к управляющему инженеру Павлову и начать свои работы совместно с последним или с его помощником от рудника вниз к бухте. В заключение, считаю нужным оговориться относительно разногласия с шифровальной депешей генерал-майора Иванова: там было указано об обеспечении подачи угля колесным путём, что и признал за ошибку вместо "канатным", ибо перевозка угля колесным путём совершенно невозможна: на небольшой запас в 2000 пудов потребовалось бы от 1000 до 1200 подвод в постоянной работе, чего население дать не может и чем флот, в свою очередь, удовольствоваться тоже едва ли в состоянии. Военный губернатор генерал-майор".

Письмо военного губернатора от 04.04.1904, № 1274, приамурскому генерал-губернатору: " Вместе с сим я представляю через Штаб вверенного Вашему высокопревосходительству Округа доклад об обороне Сучанского каменно-угольного рудника. Оборону эту я предполагаю возложить на две сводные сотни, которые будут сформированы из Сучанской и Верхне-Уссурийской дружин и на особую сотню в 200 человек, формируемую в самом руднике из служащих и рабочих в этом предприятии. Эта 3-я рудничная сотня никакого довольствия от казны не потребует, ибо рудник обеспечен всеми видами довольствия на большое время, не потребует довольствия в данное время и сводная сотня Сучанской дружины, так как дружинники пока остаются в своих селениях, но сотня Верхне-Уссурийской дружины, которая будет передвинута из своего района на рудник заблаговременно станет на казённое довольствие теперь же, а затем, с появлением японской эскадры в заливе Петра Великого в таком же положении будет и сотня Сучанской дружины, и наконец, там же будет и пехотный взвод и артиллеристы под командой поручика Соболева. Мясо, овощи и другие продукты приварочного довольствия могут быть приобретаемы на месте, частью на самом руднике, частью в окрестных селениях, но хлеб должен быть заготовлен заранее, что вынуждает меня просить разрешения Вашего превосходительства об израсходовании теперь же 2000 рублей для покупки зерна и доставки его на рудник, где он будет храниться после передела в складе, уступаемом управляющим рудником. Операция покупки зерна и доставки его на рудник будет мною поручена сучанскому приставу Белунскому, а затем запас муки будет передан на попечение начальника Сучанского отряда поручика Соболева. Сумму в 2000 рублей я определяю приблизительно по расчёту на две сотни и на 50 нижних чинов на месяц в зависимости от местных цен, причём я условился с управляющим рудником, что весь остаток муки будет приобретён для нужд предприятия. О последующем прошу меня уведомить. Военный губернатор генерал-майор".

Рапорт пристава Сучанского стана от 31.10.1904, № 1796, военному губернатору Приморской области: "Более двух третей вверенной мне Сучанской № 3 дружины находятся на работе в тайге, строящейся Сучанской железной дороги; в деревнях остались только одинокие хозяева, которые, приготавливаясь к зиме, заняты хозяйственными работами – молодого хлеба, вывозят сено и дрова; вследствие сего не представляется возможным обучать чинов дружины военному делу. В изложенной Вашему превосходительству имею честь

донести и просить распоряжения как поступить в данном случае, так как люди на работах дороги будут находиться до начала весенних полевых работ, а оставшиеся дома просят разрешения ехать на заработки по вывозу леса и дров от лесопромышленников, чтобы, не отлучаясь далеко от дома, заработать немного денег. Пристав Сучанского стана Белунский".¹³⁶

После окончания войны было решено наградить дружинников медалями в память о войне 1904-1905 гг. *Выписка из списка бывшим дружинникам Осиновской волости* Южно-Уссурийского уезда. д. Даниловка: "№ 1. Кириенко Зиновий Иванов, место приписки д. Даниловка, состоит на службе в местной Приморской дружине по охране ж. дороги с 15.02.1904 по 20.05.1904 и с 15.02.1905 по 15.11.1905. № 6. Кириенко Ларион Иван., д. Даниловка, в местной дружине, с 15.02.1904 по 20.05.1904. Рыбин Моисей Акимов, д. Даниловка, в местной, с 15.02.1904 по 20.05.1904. № 34. Клименко Родион Егорович, то же. № 35. Клименко Иван Егорович, то же". Все, кроме № 1, вычеркнуты красным карандашом.¹³⁷

ПЕРЕСЕЛЕНЦЫ СТОЛЫПИНСКОЙ РЕФОРМЫ 1906-1912

Переселенцы 1906-1907 годов

В период 1904-1905 гг. в связи с русско-японской войной переселенческое движение приостановилось. Новый толчок движению крестьянства в необжитые места дала Столыпинская аграрная реформа 1906-1913 гг., в результате которой в Приморье приехала значительная группа уроженцев Стародубского уезда.

В 1906 году по железной дороге прибыл в Приморскую область стародубский мещанин **Алексей Егоров ГУТОРОВ**. Летом 1906 года он в качестве ходока прибыл в Южно-Уссурийский край, выбрал для себя участок земли, и, взяв ссуду в размере 10 руб., поехал на родину за семьёй, которою и привёз следующим летом 1907 года на выбранное место.

"Ходаческое свидетельство.

Предъявитель сего Черниговской губернии, гор. Стародуба, мещ. Алексей Егоров Гутаров отправляется в Сибирь в качестве ходока для избрания переселенческого участка. По прибытии на Никольск-Уссурийский переселенческий пункт настоящее свидетельство предъявляется переселенческому чиновнику, а по избрании участка крестьянскому начальнику или лицу, его заменяющему, по месту нахождения избранного участка. В удостоверение чего дано сие свидетельство. 1906 года июня 5 дня.

[Подписал:] И. д. земского начальника 6 уч. Бахмутского уезда Екатерин.

[Отметка:] 19 августа 1906 г. выдана ссуда (10) десять руб. [Подпись:] Заведывающий водворением переселенцев в Никольск-Уссурийском районе.

[На обороте:] Зачислено пять душевых долей в участке Сандагоу Ивановской вол. Южно-Уссур. уезда. 18 августа 1906 г. [Подпись:] Заведывающий водворением переселенцев в Никольск-Уссурийском районе".

"[Штамп:] М. В. Д. Земский начальник 6-го участка Бахмутского уезда Екатеринославской губернии. Декабря 5 дня 1906 года. № 2387.

Проходное свидетельство.

Предъявитель сего Черниговской губернии, города Стародуба, мещанин Алексей Егоров Гутаров переселяется в Уссурийский край Южно-Уссурийского уезда, Ивановскую волость, на казённую землю, зачисленную за ним в количестве пяти душевых долей на участке Сандагоу. По прибытии на Сызранский и Челябинский переселенческий пункт настоящее свидетельство предъявляется переселенческому чиновнику; а по прибытии на место назначения – крестьянскому начальнику или лицу, его заменяющему.

Семейство Гутаров по посемейному списку значится в следующем составе: Алексей Гутаров – 45 лет; жена его по 1 браку Екатерина, 40 л., сестра его Ульяна, девица, 20 л., дети: Андрей, 20 л., Иван, 9 л., Дмитрий, 7 л., Александр, 23 л., жена Александра по первому браку Анна, 18 л., дочь Александра, 2 месяцев. В удостоверение всего вышеизложенного дано сие проходное свидетельство.

¹³⁶ РГИА ДВ. Ф. 1. Оп. 5. Д. 1511. Л. 17, 18, 27-35, 74.

¹³⁷ РГИА ДВ. Ф. 2. Оп. 1. Д. 527. Л. 97об. Списки дружинников в Приморской области для награждения медалями в память о войне 1904-1905 гг.

[Подписал:] И. д. земского начальника 6-го участка Бахмутского уезда.

[Штамп регистраии:] Регистрация в Челябинске 9 июля 1906. Регистрация переселенцев на ст. Манчжурия 2 авг. 1906, № 4563. Регистрация Анучино 28 апреля 1907 г., № 88. Регистрация в Никольск-Уссурийском, № 1121, 9 августа 1907 года".

"Протокол о водворении № 307.

1907 г. июля 29 дня. Я, заведывающий водворением переселенцев в Анучинском подрайоне Приморской области, составил этот протокол о водворении в с. Сандагоу волости Ивановской Южно-Уссурийского уезда крестьянина Черниговской губернии, Стародубского уезда, мещанина города Стародуба Алексея Егорова Гуторова в составе семьи из пяти душ мужского пола и четырёх душ женского с наделом по 15 десятин на мужскую душу. [Подписал:] Заведывающий".¹³⁸

31.08.1907 Приморское областное по крестьянским делам присутствие утвердило образование селения Сандагоу Ивановской волости на 257 душевых долей.¹³⁹

Гуторов Алексей Егоров, крестьянин деревни Сандагоу, состав семьи на январь 1912 года – 3 мужские души, недвижимое имущество: один дом без фундамента, крытый тёсом, стоимость 95 рублей, две нежилые постройки, стоимость 80 рублей. Его сын Гуторов Андрей Алексеев, крестьянин деревни Сандагоу, недвижимое имущество: один дом без фундамента, крытый тесом, стоимость 75 рублей.

Ещё один переселенец 1906 года: **Георгий Владимиров ПУСТОВОЙТ**, 32 лет, уроженец Понуровки Стародубского уезда Черниговской губернии, запасной нижний чин из крестьян, прибыл в Приморскую область с женой Пелагией Кондратовой, 23 лет, и сестрой жены Евдокией Кондратовой Кузьменковой, 7 лет, по проходному свидетельству от 21.04.1906. Водворились в с. Вадимовка Черниговской волости Южно-Уссурийского уезда, по протоколу о водворении № 2271 от 31.12.1912 и журналу Приморского областного по крестьянским делам присутствия от 21.01.1913. На проходном свидетельстве имя Георгия Владимировича вычеркнуто из состава семьи и подписано: "Георгий умер".¹⁴⁰

В 1907 году получила проходное свидетельство семья казака деревни Мытни Стародубского уезда Черниговской губернии **Авдея Фокина ПОДОЛЯКИ**. Первоначально свидетельство было выдано на всю семью на причисление в деревню Милоградово Ольгинского участка, но после родители Авдея, а также семья его брата Спиридона, были вычеркнуты из документа.

"Проходное свидетельство.

Предъявитель сего Черниговской губернии, Стародубского уезда, Стародубской волости, казак дер. Мытни Авдей Фокин Подольяка переселяется с установленного разрешения в Приморскую область, или Южно-Уссурийский округ, или уезд Ольгинский, на казённую землю в село Милоградовка. По прибытии на переселенческий пункт Никольск-Уссурийский настоящее свидетельство предъявляется чиновнику по переселенческим делам, а по прибытии на место назначения – чиновнику по крестьянским делам или лицу, его заменяющему.

Семство Подольяки по семейным спискам значится в следующем составе: Авдей Фокин Подольяка, род. 20 ноября 1880 г., его жена Екатерина Яковлева, 26 л., ~~Авдея отец Фока Иванов, род. 22 июля 1858, его жена Лукерья Иванова, 49 л., Авдея братья: Спиридон, род. 12 декабря 1883 г., и Павел, род. 11 января 1888 г., и сестра Анна, 18 л., и Христина, 9 лет, жена Спиридона Евдокия Деметова, 28 лет, Ни..., сын Спиридона, 1 г.~~

Из состава семьи не пошли на переселение: ~~Фока Подольяка, его жена Лукерья, их дочери Анна, Христина, и жена Спиридона Евдокия.~~

В удостоверение всего вышеизложенного дано сие проходное свидетельство, 1907 года мая 18 дня.

[Подписал:] Земский начальник 1 уч. Стародубского уезда Черниговской губернии".

[Надпись:] "Исключён из Милоградовки за истеч. срока зачисления. [Подпись:] Заведывающий водворением переселенцев в Побережном подрайоне Приморской области".

"[На обороте:] За Подольяком Авдеем зачислено две душевых доли на уч. Руссовка Жариковской волости Никольск-Уссурийского уезда Приморской области 21 февраля 1912 г.,

¹³⁸ РГИА ДВ. Ф. 1. Оп. 4. Д. 2192. Л. 313-315.

¹³⁹ РГИА ДВ. Ф. 1. Оп. 4. Д. 2173. Л. 83.

¹⁴⁰ РГИА ДВ. Ф. 1. Оп. 4. Д. 2326. Л. 23, 24, 40.

№ 5. [Подпись:] Заведующий водворением переселенцев в Никольск-Уссурийском подрайоне Приморской области.

У Авдея в сём прох. свид.: 1) Авдей, 32 г. 2) Павел, 24 г., брат, и согласно отметке в воинском билете от 31...1910 г. № 80. 3) Екатерина, 27 л., жена Авдея".

~~За Подоляком Спиридоном зачислена одна душевая доля на уч. Руссовка Жариковской волости Никольск-Уссурийского уезда Приморской области 21 февраля 1912 г., № 6. [Подпись:] Заведующий водворением переселенцев в Никольск-Уссурийском подрайоне Приморской области.~~

~~У Спиридона: 1) Домна, 1 г., дочь, мет. выписка 14 марта № 107 Никольскою... 2) Мария, 2 г., дочь, мет. выписка 16 марта 190... № 81. Никольской Преоб. ... церкви.~~

В Никольско-Уссурийском подрайоне от водворения на зачисленном за ним участке Руссовке отказался. 28 марта 1912 г. [Подпись:] Заведывающий".

В 1912 году Авдей получил протокол о водворении в с. Руссовку Жариковской волости, куда и был окончательно причислен Приморским областным по крестьянским делам присутствием по журналу на 18.01.1913 состоявшемуся. Селение Руссовка было образовано в 1907 году.

"Протокол о водворении № 105. 1912 г. декабря 14 дня. Я, заведывающий водворением переселенцев в Ник. Усс. подрайоне Приморской области, составил этот протокол о водворении в с. Руссовку Жариковской волости Никольск-Уссурийского уезда крестьянина Черниговской губернии, Стародубского уезда, Стародубской волости, сел. Мытни, Авдея Фокина Подоляка в составе семьи из двух душ мужского пола и одной женского, ... с наделом на две доли десятины на мужскую душу. [Подпись:] Заведывающий.

1. Авдей, 32 лет, муж. 2. Екатерина, 27 лет, жена. 3. Павел, 24 лет, брат Авдея".¹⁴¹

Деревня ШИРОКАЯ

Образование селения Широкое Цемухинской волости было утверждено Приморским областным по крестьянским делам присутствием 28 ноября 1907 года на 79 душевых долей: "Из приговора видно, что на участке Широкая Падь Цемухинской волости Южно-Уссурийского уезда поселилось уже 26 семей переселенцев, которые и постановили образовать отдельное сельское общество, назвав своё селение Широкое, и избрали из среды своей сельского старосту и кандидата к нему".

"Приговор.

Мы, нижеподписавшиеся крестьяне, водворённые на участке Широкая Падь..., собравшись на сходе 8 августа 1907 года по предложению помощника заведывающего водворением переселенцев в Побережном подрайоне А. А. Хорьева, постановили: 1) образовать общество из 26 домохозяев, находящихся в наличности, 2) дать название селению Широкая, 3) избрать старостой Фёдора Прохорова Михалдыку, 4) кандидатом – Никиту Андреева Бондарева, 5) писарем – Сергея Фёдорова Шевченко.

[Подписали:] Сергей Ф. Шевченко, Фёдор Михалдыко, Никита Бондарев, Сергей Мазуренко, Трофим Прохоров Михалдыко, Исак Лантух, а за неграмотных: Ивана Лося, Ульяна Гордеенко, Прокопия Белогурова, Андрея Пивоварова, Исаака Пивоварова, Михея Минуту, Фоку Гречиху, Кондрата Следнёва, Савелия Буренка, Антоху Сельченко, Ивана Кравцова, Алексея Романишко, и по их личной просьбе расписался С. Ф. Шевченко, остальные в настоящее время находятся в отсутствии.

Справка. Участок Широкая Цемухинской волости – около ст. Конгоуз (Сучанской д.) образован на 79 долей. [Подписал:] Заведывающий водворением переселенцев в побережном подрайоне".¹⁴²

Таким образом, деревня Широкая была основана в том числе ходаками из Стародубского уезда, которые после выбора места и оформления документов привезли сюда свои семьи. В 1908 году к деревне Широкая Романовской волости были приписаны следующие вновь прибывшие переселенцы из Стародубского уезда Черниговской волости:

А) из села Покослова Яцковской волости -

¹⁴¹ РГИА ДВ. Ф. 1. Оп. 4. Д. 2346. Л. 132-133, 146.

¹⁴² РГИА ДВ. Ф. 1. Оп. 4. Д. 2173. Л. 129. Ф. 2. Оп. 1. Д. 788. Постановление об образовании селения Широкое Цемухинской волости. Началось 03.11.1907 г

1) **Савва Григориев БУРЕНОК**, 36 л., его жена по втором его браку Александра Иванова, 36 лет, дети: Захарий (от первого брака), 8 л., Анастасия, 1 года, и Саввы отец Григорий Давыдов, 75 лет.

Б) из села Павлиц Лышичской волости -

2) **Дмитрий Александров ПУЦЕНОК**, род. 15.05.1866, его жена Евфросиния Гавриилова, 26 лет и сын Фёдор, 2 лет.

В) из села Лышич той же волости -

3) **Ульян Акимов ГОРДИЕНКО** (вдов по 1-му браку), 60 лет, сын Георгий, 32 л., его жена Мария Прохорова, 30 лет, дети: Полиект, 9 л., Зоя, 8 л., Евдокия, 6 л., и Акилина, 1 года. (Из состава семьи не пошли на переселение: Ульяна Гордиенко сын Георгий Гордиенко, как состоящий под судом, дело о котором ещё не окончено)

4) **Фрол Кондратиев БОЯРКА**, 27 л., его жена Ульяна Наумова, 25 л., дети: Мария, 4 л., и Григорий, 2 лет.

5) **Михей Георгиев МИНУТИН**, 50 лет, его жена Пелагея Иванова, 30 л., дети: Созон, 14 л., Прокофий, 1 ½ г., Васса, 7 л., и Евлампия, 19 лет.

6) **Андрей Власов ПИВОВАРОВ**, 55 лет, его жена Агриппина Прохорова, 37 л., дети: Христина, 22 лет, Евфросиния, 14 лет, Васса, 8 лет, и Трофим, 2 лет.

7) **Федор Прохоров МИХАЛДЫКО**, род. в 1863 году, его жена Марьяна, 37 лет, дети: Павел, 5 лет, и Параскева, 2 лет.

8) **Кондратий Захариев СЛЕДНЕВ**, род. 10.03.1867, 40 лет, его жена Пелагея Андреева, 30 л., дети: Екатерина, 12 л., Никита, 8 л., Соломонида, 2 л., и свояченица Афанасия Андреева Меньшикова, родив. в 1876 году.

9) **Прокофий Яковлев БЕЛОГУРОВ**, род. 08.06.1864, 43 лет, его жена Фёкла Григориева, 35 лет, дети: Анна, 16 л., и Зоя, 7 лет.

10) **Трофим Прохоров МИХАЛДЫКО**, род. 23.07.1860, его жена Евфросиния, 45 лет, дети: Евпраксия, 9 л., Акилина, 5 лет, и Василий, 1 года.

11) **Диомид Васильев ЧВАЛА**, 28 л., его жена Мария, 28 л., и дочь Елена, 5 лет.

12) **Иван Марков ЛОСЕВ**, 45 л., его жена Фёкла Павлова, 45 л., дети: Улита, 15 л., Гликерия, 10 л., Сильвестр, 8 л., и Моисей, 3 лет.

13) **Исаак Власов ПИВОВАРОВ**, 58 л., его жена Мокрина Варфоломеева, 45 л., дети: Иван, 13 л., Григорий, 10 л., Марфа, 8 л., Харлампий, 23 лет, его жена Акилина Павлова, 21 года, и сын их Иван, ½ года.

14) **Фока Иванов ГРЕЧИХА**, род. 22.09.1860, его жена Мария Иванова, 35 л., дети: Акилина, 11 л., Андрей, 8 л., и Павел, 11 л.

15) **Самуил Свиридонов ЗАХЛЕВНЫЙ**, род. 21.08.1882, его жена Матрона Петрова, 25 л., дети: Марфа, 5 лет, Яков, 2 лет, Анна, 1 года, и Самуила сестра Соломонида, 30 лет.

16) **Карп Герасимов ГОТОВЕЦ**, 33 л., его жена Ксения Василиева, 27 л., дети: Филипп, 5 л., Домникия, 2 лет, и Иван Леонтиев Акиншин, Карпа пасынок, 7 лет.

17) **Алексей Григориев РОМАНИШКО**, 56 л., его жена Матрона Акимова, 38 лет, дети: Афанасий, 19 л., Азор, 12 л., Александра, 10 л., Ульяна, 9 л., Варвара, 8 лет, и Параскева, 1 года.

18) **Исаак Василиев ЛАНТУХА**, родился 15.02.1874, его жена Акилина, 34 лет, дети: Пётр, 4 л., Азор, 10 л., Иван, 6 л., Захарий, 2 л., и Евфросиния, 8 лет.

19) **Яков Прохоров ГРЕЧИХА**, род. в 1876 году, его жена Марфа, 28 лет, дети: Михаил, 7 лет, и Василий, 4 лет.

Проходные свидетельства эти переселенцы получили весной 1907 года, весной 1908 года прибыли в Южно-Уссурийский уезд, и с первой половины того же года были причислены к обществу крестьян с. Широкого Романовской волости, согласно выписке из журнала Приморского областного правления от 13.08.1908 года.¹⁴³

По состоянию на апрель 1912 года в деревне Широкой проживали 37 домохозяев: Ивашин Артемий, Скобелев Харлампий, Минута Михей, Следнев Кондрат, Романишков Азарий, Бурянок Савелий, Михалдык Трофим, Лантух Исаак, Михалдык Фёдор, Пивоваров Андрей, вдова Бояркина Ульяна, Чвала Диомид, Пуценко Дмитрий, Лосев Иван, Белогуров Прокофий, Готовец Карп, Гордеенко Егор, Павлов Иван, Захлевный Самуил, Донис Эдоард,

¹⁴³ РГИА ДВ. Ф. 1 Оп. 4. Д. 2231. Л. 130-178. Возраст указан на конец 1907 года.

Гречиха Фока, Гречиха Яков, Шевченко Сергей, Мазуренко Сергей, Кравцев Иван, Бондарев Филипп, Сильченко Антон, Резь Харитон, Свистунов Василий, Манеко Григорий, Михалдык Кирилл, Мухин Ефим, Михалдык Семён, Карсаков Нефед, Лосев Никита, Толкачев Пётр, Пивоваров Иван. В деревне имелась одноклассная школа (здание на каменном фундаменте с цинковой крышей стоимостью 3500 рублей).¹⁴⁴

Деревни Широкой –

№	Наименование домохозяев	число мужских душ к 31 января 1912 года	сколько жилых домов и какие на каменных фундаментах или без фундамента с цинковой, соломенной или тесовой крышей, указать стоимость	сколько нежилых построек и действительная стоимость их
1	Ивашин Артемий	1	один дом с тесовой крышей без фундамента стоит 150 руб.	
2	Скобелев Харлампий	3	один дом с тесовой крышей без фундамента стоит 250 р.	сарай для скота 20 руб.
3	Минута Михей	3	один дом с приделом с тесовой крышей без фундамента стоит 350 руб.	сарай 250 р.; баня с тесовой крышей 150 руб., рубенный погреб 35 р.
4	Следнев Кондрат	4	дом с приделом с тесовой крышей без фундамента 250 руб.	баня 50 р.; погреб и сарай 200 руб.
5	Романишков Азарий	1	дом с тесовой крышей без фундамента 150 руб.	
6	Бурянок Савелий	3	один дом с приделом тесовой крышей без фундамента 300 руб.	сарай и погреб стоит 100 руб.
7	Михалдык Трофим	2	Дом с тесовой крышей на деревянном фундаменте 350 руб.	сарай тесовой крышей стоит 150 руб.
8	Лантух Исак	5	один дом с приделом тесовой крышей без фундамента 350 руб.	сарай и погреб стоит 250 руб.; погреб 50 р.
9	Михалдык Федор	2	один дом с приделом с тесовой крышей без фундамента 350 р.	
10	Школа 1 кл. министер.		стоит 3500 цинковой крышей и каменным фундаментом	
11	Пивоваров Андрей	2	один дом с тесовой крышей без фундамента стоит 200 руб.	сарай и погреб стот 100 руб.
12	Вдова Бояркина Ульяна	1	один дом с приделом с тесовой крышей без фундамента стоит 200 р.	погреб 25 руб.
13	Чвала Диомид	2	один дом с приделом тесовой крышей без фундамента 450 р.	амбар 250 р.; баня 25 р., сарай 200 р., погреб 50 р.
14	Пуценок Дмитрий	3	один дом с сеньми тесовой крышей без фундамента 200 руб.	сарай с тесовой кр. 150 руб.; погреб 35 руб.
15	Лосев Иван	2	два дома с тесовой крышей без фундаментов 300 руб.	баня 50 р., погреб 25 р.
16	Белогуров Прокофий	1	один дом с сеньми тесовой крышей без фундамента 200 руб.	погреб рубленый 25 р.
17	Готовец Карп	5	один дом с приделом тесовой крышей без фундамента 400 руб.	сарай с тесовой крышей 250 руб., погреб 50 руб.

¹⁴⁴ РГИА ДВ. Ф. 415. Оп. 1. Д. 13. Л. 377.

18	Гордеенко Егор	4	один дом с приделом тесовой крышей без фундамента 450 р.	Амбар 350 руб., сарай 250 р., погреб и баня 100
19	Павлов Иван	3	дом с фундаментом деревянным с тесовой крышей ст. 650 руб.	два сарая 350 руб., погреб 50 р.
20	Захлевный Самуил	4	один дом с приделом тесовой крышей без фундамента 350 руб.	амбар с тесовой крышей 150 р., сарай с тесовой крышей 150 р., погреб 25 р.
21	Донис Эдоард	4	дом тесовой крышей деревянным фундаментом 900 руб.	сарай тесовой крышей 350 руб.
22	Гречиха Фока	4	дом с сеньми тесовой крышей без фундамента 200 руб.	погреб стены 50 руб.
23	Гречиха Яков	4	дом с тесовой крышей на деревянном фундаменте 700 руб.	сарай и погреб 250 руб.
24	Шевченко Сергей	5	один дом с железной крышей деревянным фундаментом 800 руб.	два сарая с тесовой крышей 300 руб., амбар 250 р., погреб 50 р.
25	Мазуренко Сергей	2	один дом с приделом с тесовой крышей и деревянным фундаментом 800 р.	сарай 100 р.
26	Кравцев Иван	3	один дом с приделом с тесовой крышей без фундамента 800 руб.	амбар 150 руб., сарай 50 руб., баня 100 руб.
27	Бондарев Филипп	7	один дом с приделом тесовой крышей без фундамента 800 руб.	амбар 200 руб., два сарая и погреб 300 руб.
28	Сильченко Антон	3	один дом с приделом с тесовой крышей на деревянном фундаменте 800 руб.	погреб крышей сарайчиком 100 р.
29	Резь Харитон	1	один дом с тесовой крышей и деревянным фундаментом 500 руб.	
30	Свистунов Василий	3	один дом с тесовой крышей 150р.	
31	Манеко Григорий	3	один дом с тесовой крышей и деревянным фундаментом 800 руб.	сарай и погреб 100 руб.
32	Михалдык Кирилл	1	один дом с приделом с тесовой крышей 300 руб.	баня и сарай и погреб 150 руб.
33	Мухин Ефим	2	один дом с приделом тесовой крышей без фундамента 350 руб.	
34	Михалдык Семён	5	один дом с приделом тесовой крышей без фундамента 350 руб.	амбар 100 руб. баня и сарай 100 руб.
35	Карсаков Нефед	1	один дом с приделом тесовой крышей и деревянным ф. 400 р.	
36	Лосев Никита	3	один дом с приделом тесовой крышей деревянным фундаментом 750 руб.	сарай два тесовой крышей 400 руб.
37	Толкачев Пётр	1	один дом с приделом тесовой крышей без фун. 350 руб.	сарай 50 руб.
38	Пивоваров Иван	2	один дом с приделом тесовой крышей без фундамента 250 руб.	амбар 100 руб., баня 50 р.

По составлению настоящего честь имеем представить Ново-Нежинскому вол. правлению 1912 года апреля дня. Широковский сельский староста Кравцев, неграм. Сельский писарь Михалдык.

Стародубские ходоки 1910 года

В 1910 году из Стародубского уезда прибыли следующие ходоки: "Список ходоков, отправленных Стародубской уездной землеустроительной комиссией Черниговской губернии 12 мая 1910 года в Приморскую область.

1. Трифон Леонов Лубский-Заверуха, число долей, предназначенных к зачислению – 6.
2. Демьян Павлов Путило, 6 долей.
3. Платон Яковлев Сахошка, 2 доли.
4. Силивестр Григорьев Шулик, 6 долей.
5. Владимир Ефимов Шпигарь, 3 доли.
6. Игнат Алексеев Гуля, 7 долей.
7. Степан Иванов Дашенко, 4 доли.
8. Емельян Антонов Кашеев, 3 доли.
9. Захарий Иванов Кашеев, 5 долей.
10. Дмитрий Яковлев Саврика, 2 доли.
11. Пётр Иванов Михалдыко, 2 доли.
12. Семён Петров Меншиков, 4 доли.
13. Филипп Карпов Лантух, 2 доли.
14. Стефан Терентиев Меншиков, 4 доли.
15. Аким Сидоров Дюба, 1 доля.
16. Фока Онуфриев Меншиков, 5 долей.
17. Моисей Егоров Захлевный, 3 доли.
18. Павел Гаврилов Меншиков, 4 доли.
19. Стефан Ефимов Меншиков, 8 долей.
20. Лукьян Игнатов Акиншин, 3 доли.
21. Никита Климов Зайцев, 4 доли.
22. Егор Иванов Акиншин, 2 доли.
23. Фёдор Миронов Усов, 2 доли.
24. Фаддей Сазонов Варра, 4 доли.
25. Захарий Иванов Чепик, 7 долей.
26. Василий Ильин Кожемяко, 3 доли.
27. Ефим Григорьев Свистун, 6 долей.
28. Василий Петров Сербинович, 3 доли.
29. Никифор Яковлев Сербинович, 3 доли.
30. Афанасий Алексеев Сербинович, 4 доли.
31. Иван Дмитриев Повесмо-Березовский, 7 долей.
32. Герасим Кондратов Ребенок, 1 доля.

Итого: 126 долей.

Ходоки отправляются из местности с легкою плодородною почвою, в достаточной мере обводнённою, располагающей проточными водами, с прилегающими к ним сенокосными, нередко заливными, угодьями, и с разбросанными по всей местности лесами...

1910 года мая 13 дня. № 1083. [Подписали:] Непременный член. Секретарь".¹⁴⁵

В этом списке присутствует **Иван Дмитриев Повесмо-Березовский** – сын казака села Душкино Стародубского уезда Черниговской губернии Дмитрия Антонова Повесмо-Березовского, 1856 года рождения, внук душкинского казака Антона Игнатов Повесмы-Березовского, 1808 года рождения, и Вассы Козминой, 1809 года рождения.¹⁴⁶

Прибывший из Лыщич **Демьян Павлов Путило**, поселился на участке Широком, удостоверение Широковского сельского управления Ново-Нежинской волости Ольгинского уезда Приморской области от 31 июля 1913 г. № 117: "Представитель сего мещанин Черниговской губ. Стародубского уезда Стародубской мещанской управы села Лыщич Демьян

¹⁴⁵ РГИА ДВ. Ф. 19. Оп. 1. Д. 1031. Л. 144.

¹⁴⁶ ГАЧО. Ф. 132. Оп. 1. Д. 1106. Ревизская сказка казаков села Душкина Стародубского уезда Черниговской губернии 1858 года.

Павлов Путило прибыл и проживает на участке Широком с семейством, состоящим из 3-х душ муж. пола и 2-х душ жен. пола, занял усадьбное место, имеет разработки 2 десятины земли, кой и осеменены, имеет дом с придомом, корову. В чём удостоверяем ширококовский с. староста Кравцов. Писарь Михалдык".

Также и его земляк **Григорий Романов Киселёв**, аналогичное удостоверение от 15 августа 1913 г. № 111: "Предъявитель сего крестьянин Черниговской губернии Стародубского Лыщичской волости селения Лыщич Григорий Романов КИСЕЛЁВ прибыл и проживает на участке Широком с семейством, состоящим из 3-х душ мужского пола и 1-й женского пола, занял усадьбное место, таковое и разработано, имеет построек дом, амбар, сарай и имеет разработанной земли в полевой части 1 десятину и имеет 1 корову, что и удостоверяем. Широковский сельский староста". И ещё одно: "Удостоверение. Дано настоящее удостоверение от крестьянского сельского старосты деревни Широкой Кравцова крестьянину оной деревни Григорию Романовичу Киселёву в том, что означенный Киселёв по водворении имеет дом и занимается хозяйством и означенный Киселёв желает получить для заведения хозяйства ссуды от крестьянского начальника 5 участка. Шкотово. Удостоверяет в правильности ширококовский сел. староста Кравцов. Писарь Михалдыко. 1913 года апреля 3 дня".

И по поводу выдачи этим двоим ссуды: "Выдача второй половины ссуды.

1. 14.08.1913 – время выдачи ссуды. Широкая Ново-Нежинской. Год водворения – 1912. Путило Демьян Павлович. Двести рублей получил Путило и собственноручно расписался Демьян Путило.

2. 16.08.1913. Широкая Ново-Нежинской. 1913. Кисилёв Григорий Романович. Двести рублей получил Кисилёв, а по безграмотности и личной просьбе его расписался Рубин Резенберг".

Лыщичский крестьянин **Сильверст Григорьев Шулик** поселился в деревне Шевелевке Шкотовской волости. Вот его удостоверения за подписью шевелевского сельского старосты:

1. 27.10.1913 № 632. "Предъявитель сего крестьянин Черниговской губернии Стародубского уезда Лыщечской волости того же сел. Сельверст Григорьевич Шулик прибыл и проживает на участке дер. Шевелевки Цемухинской волости с семейством состоящим из 3-х душ муж. пола и 1 женского, занял усадьбное место и приступил к устройству хозяйства. Купил сруб для дома тут же в д. Шевелевке, каковой перевёз на усадьбу, каковую расчистил уже от кустарника, что и удостоверяет подписом и приложением должностной печати шевелевский сельский староста" (подпись).

2. От 04.12.1913 № 665. "Предъявитель сего крестьянин Черниговской губернии Стародубского уезда Лыщечской волости того же сел. Сельверст Григорьевич Шулик прибыл и проживает на участке дер. Шевелевки с семейством, состоящим из 3-х душ муж. пола и 1 женск., занял усадьбное место и приступил к устройству хозяйства. На полученную ссуду сто (100) рублей построил дом, в коем уже живёт, имеет 2 чушки и несколько домашней птицы и просит Вашего Высокоблагородия выдать ему вторично ссуды на покупку лошади и коровы, что и удостоверяет подписом и приложением должностной печати шевелевский сельский староста".¹⁴⁷

Шуляк Пётр Еремеевич поселился на хуторе близ д. Ущерпье Петровской волости:

1. "[Штамп:] Крестьянский начальник 5-го участка Приморской области. 5 май 1913. Вх. № 2974.

[Кому:] Его высокоблагородию крестьянскому начальнику 5 уч. Приморской области.

[От] Кр. д. Ущерпья Петровской волости Петра Еремеевича Шуляка, выселившегося в отрубное хозяйство.

Прошение. Я сначала приписался к обществу кр. д. Ущерпье и обзавёлся там как следует хозяйством, но потом мне не понравилось общественное землепользование, и я в прошлом 1912 г. исходатайствовал себе хутор, выделился из общества в отрубное хозяйство и теперь переселяюсь на хутор, который находится в расстоянии 12 вёрст от д. Ущерпье. Устройство на новом месте требует денежных средств, а я благодаря вторичному переселению выбился из средств, почему покорнейше прошу Ваше высокоблагородие, не

¹⁴⁷ РГИА ДВ. Ф. 2. Оп. 1. Д. 4028. Л. 600, 601, 673, 683, 779, 781, 861, 975.

найдёте ли возможным выдать мне на вторичное переселение ссуду двести рублей (200). 1913 года, мая, 30 дня. Пётр Шуляк, неграмотный, и за неграмотного Дмитрий Гольцов."

2. Список переселенцам, коим испрашиваются усиленные ссуды на хозяйственное устройство. Петровская волость, Ущерпье, Шуляк Пётр Еремеевич, 27 лет, 1909 года прибытия в край, семейный состав: жена, дочь, дочь, размер уже полученной ссуды – 200 р., имеет: домов – 1, хозяйственных построек – 1, лошадей рабочих – 1, плугов – 1, борон – 1, телег – 1, распахки в десятинах на огороде – ½, на поле – ½. Исключительное положение заключается в отсутствии средств. Просит усиленную ссуду на покупку волов 75 р.

Также стародубские переселенцы часто селились в Ольгинском уезде. Например, **Герасим Корнеев МЕДВЕДЕВ**, осевший в деревне Мартыновке: "№ 8. Маргаритовская волость, Мартыновка: Медведев Герасим Корнеевич, 48, 1908. Жена, 39, дочь, 17, сын, 12, сын, 10, дочь, 7. Размер уже полученной ссуды на хозяйственное обустройство - 200. Домов - 1, хозяйственных построек - 1, лошадей рабочих - 1, плугов - 1, борон - 1, телег - 1. Потерпел от наводнения. Размер испрашиваемой дополнительной или усиленной ссуды - 60 р. на 2-ю лошадь. Сопроводительное письмо от 10.12.1915 за № 7696 крестьянского начальника 7 участка в Южно-Уссурийский уездный съезд крестьянских начальников".¹⁴⁸

В 1910 году Герасиму Корнееву Медведеву выдали доверенности сразу несколько его земляков:¹⁴⁹

1. "1910 года марта 21 дня. Удостоверение. Я, нижеподписавшийся казак Лев Никитин НЕЧАЕВ, житель села Селища Нижнёвской волости Стародубского уезда Черниговской губернии, даю свою доверенность крестьянину Герасиму Самуила Карнеевича Медведевым, покорнейше прошу приписать бесприкословно, потому что я собственно удостоверяю, к чему удостоверяя сельский староста казённой печатью, к сему подписався Леон Никитин Ничаев, а за него неграмотного и по личной просьбе расписался Шкурат.

[На обороте:] Зачислить 08.05.1910 в Бровки".

2. "1910 года марта 21. Удостоверение. Я, нижеподписавшаяся казачка жителка села Селища Нижнёвской волости Стародубского уезда Черниговской губернии Агафия Трифоновна по мужу ВОЛЧКОВА, даю свою доверенность своему зятю крестьянину Самуилу Карнеевичу Медведеву и покорнейше прошу и удостоверяю приписать бесприкословно, при этом удостоверяя сельским старостой с приложением казённой печати. К сему и подписалась казачка Агафия Волчкова, а за ней неграмотную и по личной просьбе расписался Шкурат.

[На обороте:] Зачислить 08.05.1910 в Бровки".

3. "[Надписано:] Зачислен 08.05.1910 в Бровки.

Любезнейший зять Герасим Корнеевич! Уполномочиваю Вас ходатайствовать вместо меня о приписке меня с моим семейством в Приамурской области на участок Трактовый Маргаритовской волости с наделением землями, для чего уполномочиваю подавать прошения, просьбы, наводить справки или другие какие-либо бумаги, касающиеся этого дела, за что препятствовать против не стану. Доверенность эта принадлежит Герасиму Корнеевичу Медведеву, жителю участка Трактового Маргаритовской области. К сему и подписываюсь крестьян с. Ярцева Стародубского уезда Черниговской губернии Стефан Ильич БУРАКОВ, а за неграмотного по личной просьбе расписался казак с. Душкина того же уезда Павел Сергеев ... Настоящую доверенность свидетельствую сельский староста с. Ярцева приложением печати".

Причислиться к сельскому обществу переселенец должен был в течение двух (или нескольких) лет с момента водворения, это и было сделано Герасимом Медведевым, что не могу сказать о выдавших ему доверенности: "[Штамп:] Г. У. 3. и 3. Заведывающий водворением переселенцев в Ольгинском подрайоне Приморской области. 3.11.1912. № 5405. Пост Св. Ольги. [Кому:] В Приморское областное правление. Представляя при этом протокол за № 357 с проходным свидетельством о водворении кр. Герасима Корнеева Медведева на уч. Трактовом Маргаритовской волости Ольгинского подрайона, прошу Областное правление о причислении упомянутого крестьянина на названном участке и об исключении его из прежнего общества. [Подписал:] Заведывающий Ольгинским переселенческим подрайоном".¹⁵⁰

¹⁴⁸ РГИА ДВ. Ф. 2. Оп. 4. Д. 23. Л. 7. Дело о ходатайстве 52 переселенцев 7 крестьянского участка на выдачу ссуды. 1916 год.

¹⁴⁹ РГИА ДВ. Ф. 103. Оп. 1. Д. 31. Л. 261, 262, 268

¹⁵⁰ РГИА ДВ. Ф. 103. Оп. 1. Д. 70. Л. 575.

1912 год. ИТОГИ

Не все ходоки оставались в Приморье, так же, как и не все зачисленные на участки водворялись на жительство. Многие возвращались обратно. Тому было несколько причин. Одна из них – недостаток средств на обустройство на новом месте. Государственная помощь с каждым годом уменьшалась, и те, кто рассчитывал на неё, в разочаровании покидали Дальний Восток. Другие, в надежде подзаработать, "застолбив" за собой участок, уходили на заработки. В результате чего в селениях появились причисленные, но не живущие и не имеющие хозяйство, и неизвестно где находящиеся.

С целью наведения порядка в учёте, в 1907 году была проведена проверка водворившихся переселенцев. Со всех селений Приморской области были собраны списки с указанием, кто из причисленных живёт в посёлке, а кто только числится. А в конце февраля 1912 года провели ещё и опись строений.¹⁵¹ На основании этих материалов подведём небольшой итог обустройства в Южно-Уссурийском крае переселенцев-стодесятников из Стародубского уезда.

Морские переселенцы 1886 года из с. Запольские Халеевичи Лыщичской волости Стародубского уезда Черниговской губернии.

1. ПИКА Игнат Иванов, умер 20.02.1907, его хозяйство разделили сыновья, сын Елисей, переехавший в Новолитовск, умер 12.06.1905:

Пика Никанор Игнатьев, крестьянин деревни Екатериновки Сучанской волости, на 22.02.1912 состав семьи – 4 мужские души, недвижимое имущество: два дома без фундаментов, один – с цинковой крышей, второй – с тесовой, общей стоимостью 600 рублей, две нежилые постройки за 150 рублей.

Пика Гавриил Игнатьев, крестьянин деревни Екатериновки Сучанской волости, на 22.02.1912 состав семьи – 3 мужские души, недвижимое имущество: два дома без фундаментов, один – с цинковой крышей, второй – с соломенной, 650 рублей, две нежилые постройки, 150 рублей.

Пика Михаил Игнатьев, крестьянин деревни Екатериновки, на 22.02.1912 состав семьи – 3 мужские души, недвижимое имущество: один дом без фундамента с цинковой крышей, две нежилые постройки стоимостью 75 рублей.

Пика Пётр Елисеев, крестьянин деревни Новолитовской Новолитовской же волости, состав семьи на 19.02.1912 – 3 мужские души, недвижимое имущество: один дом без фундамента с тесовой крышей – 200 рублей, одна нежилая постройка – 20 рублей.

2. ПИКА Георгий Игнатов умер, его хозяйство разделили сыновья и внуки:

Пика Мина Егоров, крестьянин деревни Екатериновки, на 22.02.1912 состав семьи – 4 мужские души, недвижимое имущество: один дом без фундамента с цинковой крышей – 245 рублей, две нежилые постройки – 130 рублей.

Пика Фёдор Егоров, крестьянин деревни Екатериновки, на 22.02.1912 состав семьи – 2 мужские души, недвижимое имущество: два дома без фундаментов с цинковой крышей – 230 рублей, две нежилые постройки – 80 рублей.

Пика Трофим Егоров, крестьянин деревни Екатериновки, на 22.02.1912 состав семьи – 6 мужских душ, недвижимое имущество: один дом без фундамента с цинковой крышей – 400 рублей, две нежилые постройки – 150 рублей.

Пика Евсей Минович, крестьянин деревни Екатериновки, на 22.02.1912 состав семьи – 3 мужские души, недвижимое имущество: один дом без фундамента с цинковой крышей – 200 рублей, одна нежилая постройка – 75 рублей.

Пика Марк Трофимов, крестьянин деревни Екатериновки, на 22.02.1912 состав семьи – 2 мужские души, недвижимое имущество: один дом без фундамента с цинковой крышей – 170 рублей, одна нежилая постройка – 70 рублей.

3. КОВАЛЬЧЕНКИ Прохор и Никон Никитины – вернулись на родину, кроме Фёклы Никитиной, вышедшей замуж за Григория Яковлева Бельченко, и зятя Ковальченков Михаила Агеева ПИКИ:

¹⁵¹ РГИА ДВ. Ф. 415. Д. 13, 12, 14, 15.

Бельченко Григорий Яковлев, крестьянин деревни Екатериновки, на 22.02.1912 состав семьи – 3 мужские души, недвижимое имущество: один дом без фундамента с цинковой крышей – 400 рублей, две нежилые постройки – 100 рублей.

Пика Михаил Агеев, крестьянин деревни Екатериновки, на 22.02.1912 состав семьи – 4 мужские души, недвижимое имущество: два дома без фундаментов, один – с цинковой крышей, второй – с тесовой, стоимостью 600 рублей, две нежилые постройки – 150 рублей.

Морские переселенцы 1887 года из села Литовск Нижнѣвской волости Стародубского уезда Черниговской губернии.

4. ЕЩЕНКО Михаил Демьянов с братом Иваном, который умер 15.05.1900, и его хозяйство поделили его сыновья:

Ещенко Михаил Демьянов, крестьянин деревни Екатериновки Сучанской волости, на 22.02.1912 состав семьи – 1 мужская душа, недвижимое имущество: один дом без фундамента с цинковой крышей стоимостью 150 рублей, две нежилые постройки – 103 рубля.

Ещенко Михаил Иванов, крестьянин деревни Екатериновки, на 22.02.1912 состав семьи – 3 мужские души, недвижимое имущество: один дом без фундамента с цинковой крышей – 350 рублей, одна нежилая постройка – 45 рублей.

Ещенко Тарас Иванов, крестьянин деревни Екатериновки, на 22.02.1912 состав семьи – 4 мужские души, недвижимое имущество: один дом без фундамента с цинковой крышей – 400 рублей, одна нежилая постройка – 65 рублей.

Ещенко Демьян Иванов, крестьянин деревни Екатериновки, на 22.02.1912 состав семьи – 1 мужская душа, недвижимое имущество: один дом без фундамента с цинковой крышей – 270 рублей, одна нежилая постройка – 70 рублей.

Ещенко Терентий Иванов, крестьянин деревни Екатериновки, на 22.02.1912 состав семьи – 6 мужских душ, недвижимое имущество: один дом без фундамента с цинковой крышей – 340 рублей, три нежилые постройки – 245 рублей.

Морские переселенцы 1889 года из села Литовск Нижнѣвской волости Стародубского уезда Черниговской губернии, а также Иваньков, который прибыл из села Горчаков.

5. СУХОВЕЙ Николай Афанасьев:

Суходей Николай Афанасьев, крестьянин деревни Новолитовской Новолитовской волости, на 19.02.1912 состав семьи – 6 мужских душ, недвижимое имущество: два дома без фундаментов с цинковой крышей – 1800 рублей, шесть нежилых построек – 300 рублей.

6. СУХОВЕЙ Василий Иванов:

Суходей Василий Иванов, крестьянин деревни Даниловки Осиновской волости, на 08.03.1912 состав семьи – 2 мужские души, недвижимое имущество: один жилой дом, крытый тѣсом – 100 рублей, второй жилой дом, крытый цинком – 300 рублей, одна нежилая постройка – 100 рублей.

7. СУХОВЕЙ Донат Андреев (вероятно, семья переехала во Владивосток, так как в 1903 году держал там кабак):

Суходей Иван Демидов (сын), крестьянин деревни Новолитовской, на 19.02.1912 состав семьи – 1 мужская душа, недвижимое имущество: один дом без фундамента с тесовой крышей – 20 рублей, одна нежилая постройка – 10 рублей.

8. СУХОВЕЙ Евмен Акимов, на его доле остался сын Дорофей, а сын Василий занял пустующий надел Фрола Леонтьева Полуэктова:

Суходей Василий Евменов, крестьянин деревни Новолитовской, на 19.02.1912 состав семьи – 3 мужские души, недвижимое имущество: один дом без фундамента с цинковой крышей – 600 рублей, пять нежилых постройки – 250 рублей.

Суходей Дорофей Евменов, крестьянин деревни Новолитовской, на 19.02.1912 состав семьи – 4 мужские души, недвижимое имущество: два дома без фундамента с цинковой крышей – 1500 рублей, три нежилые постройки – 300 рублей.

9. СУХОВЕЙ Пётр Фомин, умер 31.10.1889, его хозяйство разделили сыновья:

Суходей Василий Петров, крестьянин деревни Милоградово Маргаритовской волости, на февраль 1912 года состав семьи – 2 мужские души, недвижимое имущество: один дом без фундамента с тесовой крышей – 300 рублей, одна нежилая постройка – 30 рублей.

Суhower Аврам Петров, крестьянин деревни Милоградово Маргаритовской волости, на февраль 1912 года состав семьи – 4 мужские души, недвижимое имущество: один дом без фундамента с тесовой крышей – 200 рублей, три нежилых постройки – 90 рублей.

Суhower Филипп Петров, крестьянин деревни Милоградово Маргаритовской волости, на февраль 1912 года состав семьи – 3 мужские души, недвижимое имущество: один дом без фундамента с тесовой крышей – 80 рублей, одна нежилая постройка – 50 рублей.

Суhower Григорий Петров, крестьянин деревни Милоградово Маргаритовской волости, на февраль 1912 года состав семьи – 2 мужские души, недвижимое имущество: один дом без фундамента с тесовой крышей – 250 рублей, две нежилые постройки – 70 рублей.

10. СУХОВЕЙ Иван Прохоров, умер в 1909 году, на его наделе остался сын:

Суhower Андрей Иванов, крестьянин деревни Новолитовской Новолитовской волости, состав семьи на 19.02.1912 – 7 мужских душ, недвижимое имущество: два дома без фундаментов, один – с цинковой крышей, второй – с тесовой, 900 рублей, четыре нежилые постройки – 150 рублей.

11. РЕБИК Афанасий Алексеев, в 1912 году его уже не было в живых, его надел разделили сыновья:

Ребик Иван Афанасиев, крестьянин деревни Даниловки Осиновской волости, состав семьи на 08.03.1912 – 1 мужская душа, недвижимое имущество: один дом, крытый оцинкованным железом – 100 рублей, одна нежилая постройка – 100 рублей.

Ребик Аким Афанасиев, крестьянин деревни Даниловки, состав семьи на 08.03.1912 – 6 мужских душ, недвижимое имущество: один дом, крытый тёсом – 200 рублей, четыре нежилые постройки – 150 рублей.

Ребик Самуил Афанасиев, крестьянин деревни Даниловки, состав семьи на 08.03.1912 – 3 мужские души, недвижимое имущество: один дом, крытый тёсом – 100 рублей, одна нежилая постройка – 40 рублей.

Ребик Леонтий Афанасиев, крестьянин деревни Даниловки, состав семьи на 08.03.1912 – 4 мужские души, недвижимое имущество: один дом, крытый соломой – 100 рублей, одна нежилая постройка – 150 рублей.

Ребик Василий Афанасиев, крестьянин деревни Даниловки, состав семьи на 08.03.1912 – 2 мужские души, недвижимое имущество: один дом, крытый оцинкованным железом – 500 рублей, две нежилые постройки – 200 рублей.

12. КЛИМЕНОК Григорий Прокофьев, в 1912 году на его наделе жили сыновья:

Клименко Иван Григориев, крестьянин деревни Даниловки Осиновской волости, на 08.03.1912 состав семьи – 6 мужских душ, недвижимое имущество: один дом, крытый тёсом стоимостью 150 рублей и одна нежилая постройка стоимостью 50 рублей.

Клименко Родион Григориев, крестьянин деревни Даниловки, на 08.03.1912 состав семьи – 1 мужская душа, недвижимое имущество: один дом, крытый оцинкованным железом стоимостью 500 рублей и три нежилые постройки стоимостью 220 рублей.

13. КИРИЕНОК Иван Иванов, в 1912 году на его наделе жили сыновья:

Кириенко Лев Иванов, крестьянин деревни Даниловки Осиновской волости, на 08.03.1912 состав семьи – 2 мужские души, недвижимое имущество: один жилой дом, крытый оцинкованным железом – 90 рублей, две нежилые постройки – 140 рублей.

Кириенко Илларион Иванов, крестьянин деревни Даниловки, на 08.03.1912 состав семьи – 5 мужских душ, недвижимое имущество: один жилой дом, крытый тёсом – 100 рублей, две нежилые постройки – 100 рублей.

Кириенко Анистратий, крестьянин деревни Даниловки, на 08.03.1912 состав семьи – 4 мужские души, недвижимое имущество: один жилой дом, крытый оцинкованным железом – 300 рублей, три нежилые постройки – 250 рублей.

Кириенко Зиновий Иванов, крестьянин деревни Даниловки, на 08.03.1912 состав семьи – 1 мужская душа, недвижимое имущество: один жилой дом, крытый тёсом – 150 рублей, две нежилые постройки – 250 рублей.

14. ТАРАН Зиновий Платонов, в 1903 году покинули Новолитовск и переселились в с. Алексеевское Ординской волости Барнаульского уезда Томской губернии.

15. БЕРЕЗОВСКИЙ Конон Сидоров:

Березовский Конон Сидоров, крестьянин деревни Милоградово Маргаритовской волости, состав семьи на конец февраля 1912 года – 5 мужских душ, недвижимое имущество:

один дом без фундамента с тесовой крышей – 300 рублей, три нежилые постройки – 150 рублей.

16. ИВАНЬКОВ Климентий Аникеев, умер 15.03.1910, в 1912 году на его наделе жила его вдова с дочерьми и зятем Феодором Калиновичем Соловцовым:

Иваньков Феодор Калинович, крестьянин деревни Новолитовской, на 19.02.1912 состав семьи – 2 мужские души, недвижимое имущество: один дом без фундамента с тесовой крышей – 50 рублей.

Морские переселенцы 1890 года из села Душкина Нижнѣвской волости Стародубского уезда Черниговской губернии.

17. МАРЗЮК Митрофан Степанов с пасынками **Иваном и Степаном Ивановыми ПЕНЯЗЯМИ**:

Пенязь Иван Иванов, крестьянин деревни Душкино Новолитовской волости, на 20.02.1912 состав семьи – 3 мужские души, недвижимое имущество: один дом, покрытый цинкованным железом без фундамента – 700 рублей, амбар, покрытый цинковым железом, и сарай, крытый тѣсом – 300 рублей.

Пенязь Стефан Иванов, крестьянин деревни Душкино, на 20.02.1912 состав семьи – 6 мужских душ, недвижимое имущество: два дома, один – на каменном фундаменте, второй – без фундамента, покрытые цинковым железом, стоимостью 1500 рублей, амбар и сарай, покрытые цинковым железом и ..., покрытый тѣсом – 300 рублей.

18. КУРОВСКИЙ Антон Алексеев:

Куровский Антон Алексеев, крестьянин деревни Милоградово Маргаритовской волости, состав семьи на конец февраля 1912 года – 3 мужские души, недвижимое имущество: дом без фундамента с соломенной крышей – 100 рублей, одна нежилая постройка – 40 рублей.

19. ХАЛУЕВ Игнат Кононов в 1912 году жил в д. Казанке Фроловской волости, состав семьи на 01.01.1912 – 3 мужские души, недвижимое имущество: один дом без фундамента с цинковой крышей стоимостью 600 р. и 5 нежилых построек стоимостью 250 р.

20. БУТОВЕЦ Аким Семѣнов, в 1912 году на его наделе жили сыновья:

Бутовец Косьма Акимов, крестьянин деревни Душкино Новолитовской волости, состав семьи на 20.02.1912 – 6 мужских душ, недвижимое имущество: один дом без фундамента, покрытый оцинкованным железом – 800 рублей, амбар, покрытый тѣсом – 100 рублей.

Бутовец Емельян Акимов, крестьянин деревни Душкино, состав семьи на 20.02.1912 – 4 мужские души, недвижимое имущество: один дом без фундамента, покрытый цинкованным железом – 800 рублей, амбар, покрытый цинкованным железом – 150 рублей.

21. БУТОВЕЦ Алексей Семѣнов, в 1912 году жил с младшим сыном Емельяном, старший Степан был выделен из семьи:

Бутовец Алексей Семѣнов, крестьянин деревни Душкино Новолитовской волости, состав семьи на 20.02.1912 – 2+5 мужских душ, недвижимое имущество: два дома без фундамента, один – покрытый тѣсом, другой – соломой, стоимостью 400 рублей, два амбара, один – крыт железом, второй – тѣсом, стоимостью 300 рублей.

Бутовец Стефан Алексеев, крестьянин деревни Душкино, состав семьи на 20.02.1912 – 4 мужские души, недвижимое имущество: дом с фундаментом, покрытый оцинкованным железом – 1200 рублей, амбар, покрытый оцинкованным железом – 100 рублей.

Морские переселенцы 1892 года из Нижнѣвской волости Стародубского уезда Черниговской губернии.

22. КРАВЧЕНОК Максим Авраамов, отселился на хуторной участок, оставив свой надел сыну Михаилу, другой сын Гавриил стал мещанином г. Владивостока, лесопромышленником:

Кравченко Михаил Максимов, крестьянин деревни Душкино Новолитовской волости, состав семьи на 20.02.1912 – 2 мужские души, недвижимое имущество: один дом на каменном фундаменте, покрытый оцинкованным железом – 1500 рублей, амбар и сарай, покрытые оцинкованным железом – 500 рублей.

23. КОРЕЦ Афанасий Львович, в 1912 году на его наделе жил сын:

Корец Прохор Афанасьев, крестьянин деревни Душкино Новолитовской волости, состав семьи на 20.02.1912 – 7 мужских душ, недвижимое имущество: один дом без фундамента, покрытый соломой – 200 рублей, сарай, покрытый тёсом – 150 рублей.

Морские переселенцы 1893 года из сёл Душкино, Литовск-Селищи и Горчаково Нижнѣвской волости Стародубского уезда Черниговской губернии.

24. ЛОБАЧЕВ Евсей Григорьев. В 1912 году ЛОБАЧ Евсей жил в д. Голубовке Сучанской волости, состав семьи на 01.01.1912 – 3 мужские души, недвижимое имущество: три деревянных дома без фундамента с цинковыми крышами стоимостью 1900 рублей, и три нежилые постройки стоимостью 600 рублей.

25. КУРАКА Илья Максимов, братья Илья и Григорий разделились, Григорий умер до 1912 года:

Курака Илья Максимов, крестьянин деревни Милоградово Маргаритовской волости, состав семьи на конец февраля 1912 года – 6 мужских душ, недвижимое имущество: дом без фундамента с тесовой крышей – 800 рублей, пять нежилых построек – 300 рублей.

Вдова Феодора Куракина, крестьянка деревни Душкино Новолитовской волости, состав семьи на 20.02.1912 – 4 мужские души, недвижимое имущество: один дом на фундаменте, покрытый оцинкованным железом – 1000 рублей, два амбара, один покрыт оцинкованным железом, второй – тёсом, стоимостью 300 рублей.

26. ПЕНЯЗЬ Наум Иванов, до 1912 года произвёл раздел хозяйства со старшим сыном:

Пенязь Наум Иванов, крестьянин деревни Душкино Новолитовской волости, состав семьи на 20.02.1912 – 7 мужских душ, недвижимое имущество: два дома на каменных фундаментах, покрытые оцинкованным железом – 2000 рублей, амбары, покрытые оцинкованным железом, с сараем – 300 рублей.

Пенязь Иван Наумов, крестьянин деревни Душкино, состав семьи на 20.02.1912 – 2 мужские души, недвижимое имущество: дом без фундамента, покрытый оцинкованным железом – 800 рублей, амбар, покрытый тёсом – 150 рублей.

27. БУТОВЕЦ Трифон Семѣнов, в 1912 году в списках три его сына:

Бутовец Прохор Трифонов, крестьянин деревни Душкино Новолитовской волости, недвижимое имущество: один дом без фундамента, покрытый оцинкованным железом – 800 рублей, амбар, покрытый тёсом – 150 рублей.

Бутовец Трифон Трифонов, крестьянин деревни Душкино, состав семьи на 20.02.1912 – 3 мужские души, недвижимое имущество: два дома без фундаментов, один покрыт оцинкованным железом, второй – тёсом, стоимостью 600 рублей, два амбара, один покрыт оцинкованным железом, второй – тёсом, стоимостью 400 рублей.

Бутовец Косма Трофимов, крестьянин деревни Милоградово Маргаритовской волости, состав семьи на конец февраля 1912 года – 3 мужские души, недвижимое имущество: один дом без фундамента с соломенной крышей – 200 рублей, одна нежилая постройка – 60 рублей.

28. КУРАКА Фѣдор Александров – крестьянин д. Голубовки Сучанской волости, состав семьи на 01.01.1912 – 6 мужских душ, недвижимое имущество: два деревянных дома без фундамента, один дом с цинковой крышей, другой – с соломенной, общей стоимостью 1000 рублей, нежилые постройки – две, стоимостью 350 рублей.

29. ПЕНЯЗЬ Григорий Федосьев, семейство разделилось на пять частей:

Пенязь Григорий Федосеев, крестьянин деревни Милоградово Маргаритовской волости, состав семьи на конец февраля 1912 года – 4 мужские души, недвижимое имущество: один дом без фундамента с тесовой крышей – 300 рублей, три нежилые постройки – 150 рублей.

Пенязь Феодор Григорьев, крестьянин деревни Милоградово, состав семьи на конец февраля 1912 года – 2 мужские души, один дом без фундамента с тесовой крышей – 60 рублей, одна нежилая постройка – 25 рублей.

Пенязь Андрей Григорьев, крестьянин деревни Милоградово, состав семьи на конец февраля 1912 года – 2 мужские души, недвижимое имущество: один дом без фундамента с тесовой крышей – 80 рублей.

Пенязь Иосиф Федосеев, крестьянин деревни Милоградово, состав семьи на конец февраля 1912 года – одна мужская душа, недвижимое имущество: один дом без фундамента с тесовой крышей – 300 рублей, две нежилые постройки.

Пенязь Иван Иосифов, крестьянин деревни Милоградово, состав семьи на конец февраля 1912 года – 4 мужские души, недвижимое имущество: один дом без фундамента с соломенной крышей – 100 рублей, одна нежилая постройка – 15 рублей.

30. РЕБИК Дионисий Дионисиев:

Ребик Денис Денисов, крестьянин деревни Милоградово Маргаритовской волости, состав семьи на конец февраля 1912 года – 5 мужских душ, недвижимое имущество: один дом без фундамента с тесовой крышей – 150 рублей, одна нежилая постройка – 40 рублей.

31. РЕБИК Арефий Евстафиев, в 1912 году выделил старшего сына Игната:

Ребик Арефий Евстафиев, крестьянин деревни Милоградово Маргаритовской волости, состав семьи на конец февраля 1912 года – 7 мужских душ, недвижимое имущество: один дом без фундамента с тесовой крышей – 350 рублей, две нежилые постройки – 100 рублей.

Ребик Игнат Арефьев, крестьянин деревни Милоградово, состав семьи на конец февраля 1912 года – 3 мужские души, недвижимое имущество: один дом без фундамента с тесовой крышей – 200 рублей, одна нежилая постройка – 50 рублей.

32. РЕБИК Евсей Петров:

Ребик Евсей Петров, крестьянин деревни Милоградово, состав семьи на конец февраля 1912 года – 2 мужские души, недвижимое имущество: один дом без фундамента с тесовой крышей – 300 рублей, две нежилые постройки.

33. КИРИЕНКО Моисей Иванов, в 1912 году на его наделе сын:

Кириенко Иван Моисеев, крестьянин деревни Душкино Новолитовской волости, состав семьи на 20.02.1912 – 2 мужские души, недвижимое имущество: один дом без фундамента, покрытый оцинкованным железом – 800 рублей, амбар, покрытый оцинкованным железом, сарай, крытый тёсом, стоимостью 300 рублей.

34. СУХОВЕЙ Василий Макаров, разделил своё хозяйство между сыновьями Арсением, Зиновием и Леонтием, сам жил с Арсением, Леонтий умер 28.03.1907, его имущество было продано в 1908 году в пользу сирот, которые переехали жить к отчиму Кохану Осипу Ипполитову в село Маргаритово.

Суховой Арсентий Васильев, крестьянин деревни Милоградово Маргаритовской волости, состав семьи на конец февраля 1912 года – 5 мужских душ, недвижимое имущество: один дом без фундамента с соломенной крышей – 150 рублей, три нежилые постройки – 150 рублей.

Суховой Зиновий Васильев, крестьянин деревни Милоградово, состав семьи на конец февраля 1912 года – 3 мужские души, недвижимое имущество: один дом без фундамента с тесовой крышей – 300 рублей, одна нежилая постройка – 30 рублей.

Кохан Осип, крестьянин деревни Маргаритово той же волости, состав семьи на 01.01.1912 – 2 мужские души, имущество: один дом, крытый соломой, стоимостью 200 рублей.

35. ИВАНЬКОВ Семен Михайлов, хозяйство разделено между сыновьями Иваном и Герасимом, Герасим умер до 1912 года:

Иваньков Иван Семёнов, крестьянин деревни Милоградово Маргаритовской волости, состав семьи на конец февраля 1912 года – 9 мужских душ, недвижимое имущество: один дом на каменном фундаменте с оцинкованой крышей – 500 рублей, один дом без фундамента с тесовой крышей – 200 рублей, три нежилые постройки – 150 рублей.

Иванькова Домна, крестьянка деревни Милоградово, состав семьи на конец февраля 1912 года – 1 мужская душа, недвижимое имущество: один дом без фундамента с соломенной крышей – 80 рублей, две нежилые постройки – 120 рублей.

36. ИВАНЬКОВ Иван Аникеев и брат его Василий, братья разделились и покинули Новолитовск, Иван Аникеев вторым браком женился на крестьянской вдове деревни Казанки Вассе Фёдоровне Дык и переехал к ней, а Василий переселился в Милоградово:

Иван Иваньков, крестьянин д. Казанки Фроловской волости, состав семьи на 01.01.1912 – 5 мужских душ, недвижимое имущество: 2 дома без фундамента крыты тёсом – 500 рублей, и три нежилые постройки – 300 рублей.

Иваньков Василий Аникеев, крестьянин деревни Милоградово Маргаритовской волости, состав семьи на конец февраля 1912 года – 4 мужские души, недвижимое

имущество: один дом без фундамента с соломенной крышей – 100 рублей, две нежилые постройки – 200 рублей.

Переселенцы 1894 года:

МАЦУЙ Василий с сыном Евменом (в 1907 году на наделе Василия жил внук Иван Евменов, женатый на Марии Никаноровой Пика). В 1912 году: вдова Мацуева Матрона Демьяновна, крестьянка деревни Душкино Новолитовской волости, состав семьи на 20.02.1912 – 5 мужских душ, недвижимое имущество: два дома, покрытые оцинкованным железом, один – на каменном фундаменте, второй – без фундамента, стоимостью 2000 рублей, амбар, покрытый оцинкованным железом, сарай, крытый тёсом, стоимостью 400 рублей.

Морские переселенцы 1895 года из Стародубского уезда:

37. СУХАРЕВ Николай Александрович, причислился в с. Новороссийское.

СУХАРЕВ Иван Николаев, крестьянин д. Новороссия Цемухинской волости, состав семьи на 01.01.1912 – 1 мужская душа, недвижимое имущество: 1 дом без фундамента крыт цинком – 400 рублей, 4 нежилые постройки – 300 рублей.

38. КИСЛЕНКО Афанасий Ерофеев, 35 лет, 4 души, причислился в Домашлино (с 1900 года в Маргаритово). В 1912 году Кисленок Афанасий – крестьянин д. Маргаритово Маргаритовской волости, состав семьи на 01.01.1912 – 2 мужские души, недвижимое имущество: 1 дом с цинковой крышей, 1 – с соломенной, общей стоимостью 450 рублей, 2 сарая за 65 рублей.

39. ДАНИЛЬЧЕНКО Семён Иоавлев, 50 лет, 8 душ, причислился в Сергеевку.

В 1912 году Семён Данильченко – крестьянин д. Сергеевки Фроловской волости, состав семьи на 01.01.1912 – 5 мужских душ, имущество: два дома без фундамента с тесовой крышей стоимостью 700 рублей и три нежилые постройки стоимостью 200 рублей.

40. ЗАХЛЕВНЫЙ Иван Марков, 30 лет, 7 душ, причислился в с. Новороссийское. В 1912 году: Захлевный Иван Марков – крестьянин д. Новороссия Цемухинской волости, состав семьи на 01.01.1912 – 4 мужские души, имущество: один дом без фундамента и два на заимке, крыша тесовая, общая стоимость 400 рублей, пять нежилых построек за 400 рублей.

Захлевной Стефан Иванов – крестьянин д. Новороссия Цемухинской волости, состав семьи на 01.01.1912 – 5 мужских душ, имущество: один дом без фундамента крыша тесовая, стоимостью 500 рублей, две нежилые – 300 рублей.

41. ЯЦКОВ Павел Карпов, 50 лет, 5 душ, причислился в Сергеевку.

В 1912 году Яцков Павел – крестьянин д. Сергеевки Фроловской волости, состав семьи – 5 мужских душ, имущество: два дома без фундамента с соломенной крышей, стоимость 200 рублей, две нежилые постройки за 100 рублей.

42. СВИСТУНОВ Фёдор Васильев, 28 лет, причислился в Сергеевку. В 1912 году:

Фёдор Свистунов – крестьянин д. Сергеевки Фроловской волости, состав семьи – 2 мужские души, имущество: один дом без фундамента с тесовой крышей, стоимость 300 рублей, одна нежилая постройка за 100 рублей.

Матвей Свистунов – крестьянин д. Сергеевки Фроловской волости, состав семьи – 2 мужские души, имущество: один дом без фундамента с тесовой крышей, стоимость его 300 рублей, одна нежилая постройка за 50 рублей.

43. ДУРАЧЕНКО Лев Даниилов, 55 лет, 10 душ, причислился в Сергеевку. В 1912 году:

Роман Дураченко – крестьянин д. Сергеевки Фроловской волости, состав семьи – 4 мужских души, имущество: один дом без фундамента с соломенной крышей, стоимость его 100 рублей, одна нежилая постройка за 150 рублей.

Василий Дураченко – крестьянин д. Сергеевки Фроловской волости, состав семьи – 2 мужские души, один дом без фундамента с тесовой крышей, стоимость его 500 рублей, две нежилые постройки за 500 рублей.

44. КИСЛЕНКО Антон Варфоломеев, 60 лет, 12 душ, причислился в Новороссийское. В 1912 году в д. Новороссия Цемухинской волости жили его сыновья:

Кисленок Михаил Антонов, состав семьи – 1 мужская душа, имущество: один дом на фундаменте, крыша цинкова, стоимость его 500 рублей, три нежилые постройки за 500 рублей.

Кисленок Иван Антонов, состав семьи – 3 мужские души, имущество: один дом без фундамента, крыша тесовая, стоимость его 500 рублей, две нежилые постройки за 500 рублей.

Кисленок Елисей Антонов, состав семьи – 3 мужские души, имущество: один дом на фундаменте, крыша цинковая, стоимость его 800 рублей, три нежилые постройки за 350 рублей.

Кисленок Егор Антонов, состав семьи – 2 мужские души, имущество: 1 дом без фундамента, крыша тесовая, стоимость его 1000 рублей, 4 нежилые постройки за 500 рублей.

45. ЛИСИЦА Никифор Мамонтов.

Лисица Никифор, в 1912 году – крестьянин деревни Промысловки Петровской волости, состав семьи – 5 мужских душ, имущество: один деревянный дом без фундамента с тесовой крышей, стоимость 400 рублей, один деревянный дом без фундамента с цинковой крышей, стоимость 400 рублей, нежилых построек – 4 за 400 рублей.

В 1912 году в Промысловке жили также:

Лисица Фома, состав семьи – 1 мужская душа, имущество: один деревянный дом без фундамента с тесовой крышей – 300 рублей, три нежилые постройки – 200 рублей.

Лисица Дементий, состав семьи – 4 мужские души, имущество: один деревянный дом без фундамента с цинковой крышей – 200 рублей, две нежилые постройки – 40 рублей.

46. ТАТУЙКА Илья Михайлов, 22 лет, причислился в Сергеевку.

Илья Татуйко, в 1912 году – крестьянин д. Сергеевки Фроловской волости, состав семьи – 6 мужских душ, имущество: один дом без фундамента с тесовой крышей – 700 рублей, три нежилые постройки – 300 рублей.

47. КОРОБОК Тимофей Алексеев, 34 лет, 10 душ, причислился в Домашлино (в 1898 – житель Сергеевки¹⁵²). В 1912 году в д. Сергеевке Фроловской волости жили:

Тимофей Коробок, состав семьи – 6 мужских душ, имущество: один дом без фундамента с соломенной крышей – 300 рублей, одна нежилая постройка – 250 рублей.

Самуил Коробок, состав семьи – 6 мужских душ, имущество: один дом без фундамента с тесовой крышей – 350 рублей, одна нежилая постройка за 150 рублей.

Иосиф Коробок, состав семьи – 3 мужские души, имущество: один дом без фундамента с соломенной крышей – 200 рублей.

48. МЫНТА Андриан Лаврин.

В 1912 году Иван Мынта – крестьянин д. Сергеевки Фроловской волости, состав семьи – 3 мужские души, имущество: один дом без фундамента с тесовой крышей – 400 рублей, одна нежилая постройка за 50 рублей.

49. ЦАКУН Влас Васильев, 46 лет, причислился в Сергеевку. В 1912 году в д. Сергеевке Фроловской волости жили:

Влас Цакунов, состав семьи – 4 мужские души, имущество: один дом без фундамента с тесовой крышей – 800 рублей, одна нежилая постройка – 100 рублей.

Иван Цакунов, состав семьи – 4 мужские души, имущество: один дом без фундамента с тесовой крышей – 800 рублей, одна нежилая постройка – 100 рублей.

50. ИВАНЦОВ Прокофий Андреев, 44 лет – информации нет

51. СУХОВЕЙ Кузьма Егоров, старший унтер-офицер запаса, нижний чин, остался после службы на жительство в деревне Занадворовке Раздольнинской волости, до службы в армии – крестьянин с. Логоватого Стародубского уезда, умер 22.01.1902, две дочери-сироты жили с опекуном – мещанином г. Владивостока Александром Фомичом Филипповским.

Переселенцы 1896 года

52. ШЕРСТЮК Ефим Ефимов, морской переселенец из с. Бряновые Кустици Стародубского уезда Черниговской губернии, причислился в Бровничи. В 1912 году в д. Бровничи Фроловской волости жили его сыновья:

Шерстюк Фока, состав семьи на 01.01.1912 – 3 мужские души, имущество: 1 дом без фундамента с тесовой крышей, 400 рублей, 5 нежилых построек, 700 рублей.

¹⁵²Архивный отдел администрации Партизанского муниципального района Приморского края. с. Владимиро-Александровское. Метрические книги. Ф. 49. Оп. 1. Д. 3. Л. 74.

Шерстюк Софрон, состав семьи – 4 мужские души, имущество: 1 дом на каменном фундаменте с цинковой крышей и 1 дом без фундамента, крыт тёсом, общая стоимость – 1000 рублей, 5 нежилых построек за 700 рублей.

Шерстюк Тимофей, состав семьи – 4 мужские души, имущество: 1 дом на каменном фундаменте крыт тёсом, стоимость 500 рублей, 7 нежилых построек за 600 рублей.

Шерстюк Игнатий, состав семьи – 6 мужских душ, имущество: 1 дом на каменном фундаменте с цинковой крышей – 800 рубле, 5 нежилых построек за 700 рублей.

Шерстюк Андрей, состав семьи – 2 мужские души, имущество: 1 дом на каменном фундаменте с цинковой крышей – 800 рублей, 4 нежилые постройки за 500 рублей.

53. Ещё одна семья морских переселенцев из с. Лыщичи Стародубского уезда Черниговской губернии, причислившаяся в с. Новороссийское Цемухинской волости – не установлена.

54. ПТУШКО Иван Никифоров, сухопутный переселенец из Понуровской волости Стародубского уезда Черниговской губернии, причислился в д. Меркушевку Черниговской волости. В числе домохозяев д. Меркушевки в 1912 году не значится.

55. ТОЛСТЯКОВ Александр Акулов, сухопутный переселенец из Понуровской волости Стародубского уезда Черниговской губернии, причислился в д. Меркушевку Черниговской волости. В 1912 году в Меркушевке жили его сыновья:

Толстяков Иосиф Александров, состав семьи – 8 мужских душ, имущество: два дома, крыша цинковая, цена 900 рублей, четыре нежилые постройки, цена 300 рублей.

Толстяков Яков Александров, состав семьи – 4 мужские души, имущество: один дом, крыша цинковая – 400 рублей.

Толстяков Андрей Александров, состав семьи – 2 мужские души, имущество: один дом с цинковой крышей, стоимость 375 рублей.

56. КЛЮЕВ Сергей Никифоров, сухопутный переселенец из Понуровской волости Стародубского уезда Черниговской губернии, причислился в д. Меркушевку Черниговской волости:

Клюев Сергей Никифор., состав семьи на 01.01.1912 – 4 мужские души, имущество: один дом с соломенной крышей, стоимость 200 рублей, одна нежилая постройка за 50 рублей.

57. КЛЮЕВ Тимофей Иванов, сухопутный переселенец из Понуровской волости Стародубского уезда Черниговской губернии, причислился в д. Меркушевку Черниговской волости:

Клюев Михаил Тимофеев, состав семьи на 01.01.1912 – 5 мужских душ, имущество: один дом с соломенной крышей, стоимость 200 рублей, две нежилые постройки за 150 рублей.

Переселенцы 1897 года

58. ЯЦКОВ Никифор Германов, морской переселенец из села Найтопович Лыщичской волости, причислился в Сергеевку. В 1912 году в д. Сергеевке Фроловской волости жили:

Яцков Никифор, состав семьи – 4 мужские души, имущество: два дома без фундамента с соломенной крышей, стоимость 200 рублей, две нежилые постройки за 200 рублей.

Яцков Михаил, состав семьи – 1 мужская душа, имущество: один дом без фундамента с соломенной крышей, стоимость 150 рублей, одна нежилая постройка за 50 рублей.

Яцков Константин, состав семьи – 3 мужские души, имущество: один дом без фундамента с соломенной крышей, стоимость 100 рублей, одна нежилая постройка за 20 рублей.

59. ЗАВАЦКИЙ Пётр Поликарпович, сухопутный переселенец из с. Кистра Кистерской волости, причислился в д. Ильинка.

В 1912 году в Ильинке: Завацкие сироты, состав семьи – 2 мужские души, имущество: один жилой дом без фундамента крыт тёсом – 50 рублей, один амбар, крытый тёсом – 100 рублей.

60. ДЬЯЧЕНКО Панкрат, сухопутный переселенец из с. Кистра Кистерской волости, причислился в д. Ильинка.

В 1912 году в д. Кондратенково Никольск-Уссурийского уезда на 10.03.1912: Дьяченко Панкрат, состав семьи – 2 мужские души, имущество: дом деревянный без фундамента, крытый цинком, стоимость 500 рублей, конюшня, крытая тёсом, стоимость 80 рублей.

61. ПИСАРЕНКО Роман, сухопутный переселенец из с. Кистра Кистерской волости, причислился в д. Ильинка. В 1912 году в д. Ильинка:

Писаренко Роман Деомидов, состав семьи – 2 мужские души, имущество: один жилой дом без фундамента крытый железом – 500 рублей, один старый дом крытый железом – 200 рублей, один амбар, крыт железом – 200 рублей, два плетневые с соломенными крышами сарая – 40 рублей.

Писаренко Андрей Романов, состав семьи – 3 мужские души, имущество: один жилой дом без фундамента, крыт железом – 450 рублей, один амбар, крыт железом – 150 рублей.

Писаренко Никита Романов, состав семьи – 3 мужские души, имущество: один жилой дом без фундамента, крыт железом – 350 рублей, имущество: один амбар, крыт железом 150 рублей, один деревянный сарай с соломенной крышей – 120 рублей.

62. ЗЕНЧЕНКО Пётр, сухопутный переселенец из с. Кистра Кистерской волости, причислился в д. Ильинка.

В 1912 году в д. Ильинка Зенченко Пётр Гордеев, состав семьи – 3 мужские души, имущество: один жилой дом без фундамента, крыт соломой – 250 рублей, амбара нет, один плетневый с соломенной крышей сарай – 20 рублей.

Переселенцы 1898 года

63. ФЕСКОВ Дмитрий Минин, сухопутный переселенец из Костерской волости Стародубского уезда Черниговской губернии – данных нет.

64. КИСЛЕНКО Даниил Лаврентьев, из деревни Злыщи Стародубского уезда Черниговской губернии, умер до 1912 года, на его наделе сын:

Кисленок Сергей Даниилов, крестьянин деревни Новолитовской, состав семьи на 19.02.1912 – 1 мужская душа, недвижимое имущество: два дома без фундаментов, один – с тесовой крышей, второй – с соломенной, стоимость 400 рублей, две нежилые постройки – 75 рублей.

ПРИЛОЖЕНИЯ

Доклады и отчёты о переселении

О переселении в 1885 году

Черновик доклада старшего чиновника особых поручений статского советника Аносова, 16.08.1885 г.¹⁵³

г. Хабаровск

О существующем порядке выбора переселенцев в Южно-Уссурийский край, о способе заготовления для них всех нужных при водворении на новых местах предметов и о положении их во время переезда от Одессы до Владивостока.

Вскоре по издании закона 1-го июня 1882 г. о переселении в Южно-Уссурийский край, выбор крестьянских семейств достойных воспользоваться ВЫСОЧАЙШЕ предоставленными этим законом льготами и удовлетворяющих целям Правительства по колонизации Южно-Уссурийского края сосредоточился, в силу различных обстоятельств, в одной Черниговской губернии, а затем и в самой Черниговской губернии, по соображениям, побуждавшим местную администрацию избегать излишнего возбуждения в населении переселенческого движения, был ограничен ещё меньшим районом. Так, на 2-ой уже год всё предназначенное к переселению в год число семейств было исключительно взято из Суражского уезда; а в нынешнем году на 190 семейств Суражского уезда было назначено только 60 семейств из другого, а именно смежного с ним Мглинского уезда. В избрании этих двух уездов местная администрация руководствовалась следующими соображениями: ни закон 1-го июня, ни предложение Министра Внутренних Дел, при котором он был сообщен к исполнению, не указывали, могут ли воспользоваться этим переселением все вообще желающие из крестьян независимо от местных условий их быта или же только одни бедняки, переселение которых допускается законом 10 июля 1881 г., ввиду же спешности дела ожидать разъяснений не представлялось возможным, а потому Губернатор принял на себя придержаться указаний закона 10 июля 1881 г., но так как при выборе беднейших крестьянских семей по всем уездам мог составиться весьма плохой контингент переселенцев для нового нуждающегося в порядочных и деятельных людях края, то он признал правильным и более отвечающим в то же время видам Высшего Правительства, сообщившего губернаторам закон 1 июня конфиденциально, в предупреждение именно поднятия среди сельского населения слишком значительного стремления к переселению, в Черниговской губернии без того едва сдерживаемого, предназначить для выбора казённокоштных переселенцев лишь северные уезды, где люди по скудности условий почвы и вообще средств к существованию поголовно почти подходят под указания закона 10 июля 1881 г., и где поэтому представляется более простора для выбора пригодного по нравственным качествам для колонизации новой страны элемента. Надо полагать, что в случае, переселение на казенный счет будет продолжено ещё на несколько лет, оно будет по преимуществу идти из того же Суражского уезда, а потому я считаю нелишним несколько подробнее коснуться условий экономического быта и характера его жителей, с которыми имел случай достаточно ознакомиться, объехав большую часть входящих в состав этого уезда обществ и пробыв на пароходе Россия более месяца в постоянных сношениях с теми из его жителей, которым выпала в этом году счастливая доля попасть на переселение.

Экономические условия местности, служащей исходом переселения в Южно-Уссурийский край.

Почва в сём Суражском уезде, которое надо таким образом считать главным исходным пунктом казённокоштного переселения в Южно-Уссурийский край, сплошь почти песчаная, изредка перерезываемая узкими перелесками с кочковатым болотистым грунтом, не дает ничего без удобрения, которое обязательно надо возобновлять каждые 3 года раз, а где и чаще. Случающиеся от сруба более или менее значительных местных дач участки земли, как более плодородные, приобретаются нарасхват и так ценятся затем хозяином, что предупреждение сноса ветрами плодородного слоя земли не расчищаются от пней, а распахиываются вручную лопатами и сопами. Выгонов и сенокосов в надел попало крестьянским обществам мало; скота держат поэтому в достаточном для хозяйства, а не то, что для удобрения полей держать нельзя. Да и будь эта возможность, земли-то на душу у получивших даже высший надел в 4 ½ десятины теперь, благодаря приросту семей, приходится по ¾ десятины на платящую душу; платежей же набирается всех до 10 р. на душу. И ходит всё население без исключения почти по заработкам, кто поблизости к помещикам и на местные фабрики спичечные или на маслобойни за плату от 3 до 6 р. на своих харчах, смотря по

¹⁵³ РГИА ДВ. Ф. 702, оп. 5. Д. 507. Л. 34-59. Рукопись, черновик. Печатается почти как в оригинале, кроме того, что было зачеркнуто автором.

времени года, или в отхожие промыслы по другим губерниям за плату от 6 до 8 р. на хозяйских харчах. В остающейся дома семье едва хватает хлеба до Рождества. Выручает только неприхотливый на почву картофель.

Переселение на собственный счет.

Своекоштное переселение в Южно-Уссурийский край, в силу того же вышеприведенного соображения Правительства, до сих пор ограничивается пока одной Черниговской губернией. Поступавшие из других губерний заявления к Одесскому Генерал-Губернатору или в Агентства Общества Добровольного Флота и Русского Общества Пароходства и Торговли оставались без последствий или отсылались к подлежащим губернаторам, где также дальнейшего движения не имели.

На своекоштное переселение в Черниговской губернии идут жители южных уездов, имеющих хорошую почву, люди достаточные, сильные числом рабочих рук и ищущие простора от утеснения в землях на родине. Среди владеющих землею на общинном основании в этих уездах причитается на душу как максимум 1 $\frac{1}{4}$ десятины, большинство же и того не имеют. Деятельность Государственного крестьянского земельного банка коснулась весьма мало Черниговской губернии: до моего приезда было всего сделок с небольшим на 500000 р. и начаты переговоры по покупке у помещика Терещенки имения в 7000 десятин. Ездили депутаты в Петербург в Крестьянский земельный банк; да дело то за тем, то за другим всё тянется уже более года.

Так что, в отношении своекоштного переселения Черниговская губерния представляется также весьма серьёзным источником прилива населения в наш край при условии, конечно, скорейшего осуществления начертаний бывшего здесь под председательством Вашего Высокопревосходительства съезда относительно правильного распределения участков между новосёлами Южно-Уссурийского края; так как без рационального распределения земельных угодий всё лучшее или, по крайней мере, не требующее больших усилий для обработки, делается достоянием одних первых пришельцев; а поднимающимся на свой счет на переселение крестьянам нелегко на него отважиться без уверенности хоть сколько-нибудь получить такой земли, чтобы возможно скорее сесть на свой хлеб.

Губернатор говорил мне, что на несколько лет ещё можно рассчитывать на ежегодное выселение из Черниговской губернии до 200 более или менее достаточных семейств и ввиду этого предполагал в отчете своём о казённокоштном переселении за 1885 г. заявить с своей стороны Министру Внутренних Дел о полной возможности прекратить его на будущее время.

Выбор переселенцев.

1. Казённокоштных.

На первый год переселения казённокоштных, т.е. на 1883 г., никакого выбора не было, а занесены были в списки крестьянские семейства разных уездов или прямо обратившиеся в Министерство Внутренних Дел и прошениями о включении их в число переселяемых на казённый счет, или зачисленные Губернатором по поступившим к нему прошениям. Да и не было времени на выбор, так как распоряжение о пополнении всего числа, определённого к ежегодной отправке, семей из крестьян Черниговской губернии состоялось всего за 2 месяца до срока отправки партий в Одессу. Получив на 2-ой год предложение все 250 семейств переселенцев набрать в Черниговской губернии, Губернатор избрал, как выше уже упомянуто, для составления партий 1884 г. один Суражский уезд и предложил уездному по крестьянским делам присутствию озаботиться заблаговременно выбором означенного числа семейств, что этим последним и было возложено на составителя партий и настоящего года Непременного Члена Климова, относящегося к этому делу, насколько я мог судить из действий его ныне на моих глазах, вполне с душою; но поэтому самому принимавшему естественно во внимание прежде всего интересы местного населения. Так, в видах справедливого распределения между всеми обществами, этой благодетельной для малоземельного уезда меры Правительства, по его представлению 250 переселенческих семейств 1884 г. были набраны в 2 различных сельских обществах. Тоже повторилось и нынче по отношению к 190 семействам Суражского уезда настоящего года с той лишь разницею, что, согласно предложению Губернатора, отдавалось предпочтение домохозяевам, знающим какое-либо мастерство или имеющим таких людей между членами своих семейств. В составе партий нынешнего года, как я имел честь уже донести Вашему Высокопревосходительству, благодаря этому вошло порядочное число полезных при устройстве крестьян на новых местах ремесленников.

Ходоки.

Посылка ходоков в 1882 г. не дала ожидаемых результатов главным образом потому, что им не разрешено было вернуться, а приказано было известить своих однообщественников о результатах осмотра места телеграммами, которые по одной краткости уже содержания, очевидно, далеко не могли удовлетворить крестьян. Посылавшиеся после с возвратом на родину ходоки от самих крестьянских обществ так же оказались не особенно полезными, в рассказах своих противореча друг другу и намеренно скрывая от одних сообщественников то, что подробно рассказывали другим; так что в бытность мою в сёлах Суражского уезда все без исключения отзывались о полной бесполезности

отправки ходоков на будущее время, тем более, говорили они, что письма ушедших ранее родных и свояков вполне достаточно знакомят нас с краем.¹⁵⁴

2. Выбор своекоштных переселенцев.

С установлением определённого денежного ценза по отношению к переселению по крайней мере морским путём для следующих в край на собственный счет крестьян выбор этих переселенческих семейств регулируется само собою исключительно почти степенью достаточности включаемого в список домохозяина.

Порядок же разрешения такого переселения установлен в Черниговской губернии следующий:

Желающие переселиться должны подать прошения об этом Губернатору, которым эти прошения препровождаются местным Непременным Членам для объявления просителям требующихся для получения разрешения условий, а именно:

1. Переселяющиеся должны отправляться целыми семьями, не оставляя на родине несовершеннолетних членов своих семей.

2. Должны удовлетворять условиям, изложенным в 3,4 и 5 п.п. 130 ст. Общ. Полож. о крест. (относительно права увольнения из обществ).

3. Должны иметь необходимую сумму денег на переезд до Владивостока, для исчисления коей объявлялся расчет стоимости переезда на пароходах Русского Общества Пароходства и Торговли.

4. Иметь для водворения на месте не менее 600 руб. на каждую отдельную семью.

Согласно этому в представляемых Непременными Членами именных списках желающих переселиться крестьянских семейств обозначаются все члены каждой семьи и возраст их, а также общая сумма денег необходимая каждому такому семейству на переезд и обзаведение, и в особой графе сумма, которую может иметь домохозяин при отправлении, распродав своё имущество, определение стоимости которого производится самым тщательным образом, чтобы после распродажи не оказалось домохозяев несостоятельных к переселению.

Срок утверждения списков переселенцев.

Составленные Непременными Членами списки переселенцев как следующих на казённый, так и своекоштных представляются Губернатору не позже 1-го ноября, и по утверждении их 1-го декабря включенные в них домохозяева получают разрешение распродавать своё имущество.

Для своекоштных, имеющих большею частью реализовать кроме прочего имущества ещё и землю, срок это слишком поздний, как и доказал нынешний год: первая партия от 1 Марта из Одессы пришла во Владивосток в составе всего 44 семейств вместо 100 именно потому, что большинство не успело продать имущества; а так как второй пароход Русского Общества Пароходства и Торговли мог принять также только 100 семейств, то последствием этого было, что 56 семейств, имевших требующиеся денежные средства, не попали на переселение (распродав между тем, может быть, уже своё имущество); а 30 семейств, разрешенных сверх 200, и подавно не воспользовались данным им разрешением, хотя тоже, весьма возможно, что распродали своё имущество. Повторение таких случаев очень вредно может отразиться на расчётах прилива населения в наш край без затрат на то Правительства, и желательно поэтому, чтобы впечатление, оставленное данным случаем, было бы по возможности парализовано содействием местной администрации к доставке их в будущую навигацию и некоторою льготою против установленного денежного ценза.

Сбор партий и переезд до Одессы.

До Одессы переселенцы следуют целыми партиями по столько семейств, сколько полегит посадке на каждый отдельный пароход. Эта сторона дела в отношении казённокоштных организована следующим образом: предварительным сношением Губернатора с Правлениями, пролегающих через губернию и на пути к Одессе железных дорог, обеспечиваются к известным срокам отдельные специально для переселенцев поезда, причём некоторым дорогам делаются в пользу казённокоштных переселенцев серьёзные против тарифа уступки. Переселенцы, наняв подводы, обходящиеся от 3 до 5 р., и запасаясь рублями десятию на душу на проезд и путевые расходы до Одессы, двигаются под наблюдением сельских полицейских чинов в ближайшую к железной дороге волость и оттуда уже в полном составе партии под наблюдением Непременного Члена, врача и двух участковых приставов, имеющих сопровождать их до Одессы, следуют на назначенную для посадки в вагоны станцию. Здесь обыкновенно отслуживается молебен; иногда приезжают проводить Губернатор и прочие власти. Непременный Член проверяет окончательно партию и делает все расчеты с железною дорогою. Переселенцы, простившись с родными, последний раз оглянувшись на родные места и перекрестившись, поступают на паровой путь до самого Владивостока. Переезд взрослого до Одессы обходился в 1884 г. при скидке Юго-Западными железными дорогами 70% с тарифа, 3 р. 90 к., а ныне при скидке всего 30% стоил около 9-ти руб.

Путь продолжается от 3-х до 4-х дней и, вообще говоря, удобный, так как от железных дорог командировается в каждый поезд специальный агент; но, тем не менее, случаются серьёзные неудобства, как было в этом году с 1-ой партией казённокоштных, простоявший раз долгое время на запасном пути

¹⁵⁴ При сём представляется копия с одного из подобных писем. (Сноска цитируемого документа).

на такой станции, где переселенцы решительно ничего не могли достать себе для еды. Затем эта же партия была доставлена в Одессу в 11-ом часу ночи и при значительном скарбе до 1500 пуд. с малыми ребятами не могла быть переведена по прибытии в карантин, а пришлось оставить её до утра в вагонах. Дров на топку хватило только доехать до карантинной платформы, и пришлось за ними посылать на главную станцию, в чём прошло добрых 1 ½ часа, а в партии была роженица и несколько трудных больных, которых в холодных вагонах оставить было нельзя; их перевезли кое-как на легковых извозчиках в карантин.

Своекоштные прибывают также партией и отдельным поездом, но до отплытия помещаются не в карантин, а в приспособленном им для этого на время пакгаузе Русского Общества Пароходства и Торговли.

Пребывание в Одессе.

Срок прибытия партии в Одессу назначается за 7 дней до отхода парохода, для того чтобы подвергнуть её в течение этого времени медицинскому наблюдению, которое в карантине производится карантинным врачом, а над своекоштными одним из городских врачей.

Помещение в зданиях карантина, как кратковременное, можно считать сносным, но по небрежности уже, вероятно, заведывающего карантинном ни одна почти форточка в этом году и ни одно окно не отворялись, вследствие чего воздух скоро сделался очень спёртый, душливый.

В этом отношении гораздо лучше было помещение своекоштных в пакгаузе, который, благодаря поставленным в конце его 2-м железным печам, при постоянно хорошем свежем воздухе был достаточно тепел. Продовольствие казённокоштным переселенцам с прибытия в Одессу отпускается уже казённое, совершенно то же, которое обусловлено в контракте с пароходами Добровольного Флота¹⁵⁵.

Заготовление продовольствия переселенцев определённого для них на месте водворения, семян и прочих предметов, следующих к выдаче им от казны в силу закона 1-го июня. Снабжение и отправка переселенцев из Одессы, в силу закона 1-го июня возложенные на Временного Одесского Генерал-Губернатора, начались в 1882 г. в бытность на этом месте Генерал-Адъютанта Гурко, который, в видах сообразного с нуждами крестьян выполнения этой задачи, а также возможного сбережения при этом средств казны, учредил под личным своим председательством особый Комитет с участием в нём землевладельцев и представителей торговых фирм Одессы. Благодаря этому в списках, сообщенных ему Генерал-Лейтенантом Анучиным, последовали весьма серьезные добавления, как то: высылка колёс, огородных семян, а самая поставка предметов, принятая на себя Членами Комитета, произведена была по уменьшенным против продажным ценам. Впоследствии Комитет этот более не собирался, и забота по всем заготовкам, как и заключение контракта с обществом Добровольного Флота относительно перевозки переселенцев до Владивостока, делается Правителем Канцелярии Генерал-Губернатора, поручившим ближайшие заботы обо всем одному из делопроизводителей канцелярии, который, имея в то же время видное положение в Одессе как домовладелец и помещик Херсонской губернии, представляется человеком вполне компетентным для успешного выполнения всех закупок. Из представляемых мною при рапорте заготовительных ценах 1884 и 1885 г.г., Ваше Высокопревосходительство, изволите усмотреть, что в нынешнем году сделаны на многих предметах довольно значительные сбережения; что между прочим дало возможность Генерал-Лейтенанту Роопу исполнить дополнительные требования Вашего Высокопревосходительства по предметам продовольствия, на которые, как превышающие определённое законом 1-го Июня количество провианта, он в противном случае вынужден был бы испрашивать особое разрешение.

Морской переезд и отплытие из Одессы.

1-го Марта утром началась посадка на пароход Россия 1-й партии казённокоштных переселенцев, сопровождение которой до Владивостока было поручено мне временным Одесским

¹⁵⁵ (примечание цитируемого источника) На каждого человека полагается в день:

	Скромного	Постного
Хлеба	3 ф.	тоже
или сухарей	1 ф. 72 зол.	тоже
Масла	9 золотн	Конопл 18 зол.
Уксуу	¼ кружки	пон, ср, пят не полагается
Водки муж. или жен.	1 чарка	тоже
Сахару	4 золотн.	тоже
Мяса свеж. или солон	72 золотн.	Горох
Чаю	¼ золотн.	Тоже
Круп гречневых	38 золотн.	Тоже
Капусты или зел.	30 золотн.	пон, ср, пят не полагается
Пшениной муки	10 золотн.	Тоже
Соли на 100 чел.	5 фунтов	- « -
Грибов	- « -	3 золотн.

Независимо сего, какому состоящему на довольствии отпускается в день: мыла 4 золотн., табаку (мужчине) 2 золотн. На платящего половину, припасы отпускаются в ½ размере и воды на каждого человека 3 бутылки для питья и 3 бутылки для варки пищи.

Генерал-Губернатором. Часть груза была ранее, 23 февраля, отправлена на пароходе «Москва», а остальной погружен также на пароход «Россия» накануне. Сдачу партии имевшему заведовать ею в пути Старшему Помощнику Капитана производил чиновник канцелярии Генерал-Губернатора Андреевский. По спешности погрузки ввиду назначения отхода парохода в 5 часов дня и холодного северо-западного ветра, заставившего торопиться с принятием на пароход семейств переселенцев, посадка происходила без выключки их посемейно с пристани, а переселенцы толпой валили на пароход и там уже по списку отмечались Старшим Помощником. Благодаря этому нескольким крестьянам, не избранным на переселение в этом году, удалось попасть на пароход и затем, скрываясь от меня и судового начальства, доехать до Владивостока. Они все без семейств и из своих мест ушли по годовым увольнительным на заработки билетам.

В 3 часа было отслужено напутственное молебствие, а в 5 часов, несколько позже ухода парохода Русского Общества «Царица», мы вышли в море.

Размещение на пароходе. Неудобство принятой формы составления семейных списков переселенцев.

На следующий же день по выходе оказалась вся непрактичность введенной в 1884 г. формы составления списков переселенческих партий по одному общему алфавиту. Благодаря этому поместились рядом семьи незнакомые между собою; некоторые захватили больше места, чем следует, в ущерб другим; начались ссоры и жалобы; старосты, избранные в карантин, не знали всех подчиненных каждому семей; когда же наступила первая выдача продовольствия, то представилось ещё больше затруднений, поэтому первым делом пришлось составлять новый список по обществам прежнего места жительства переселенцев, по которому были затем выбраны 7 старост, отдельно от каждого общества, и сделана пересадка по обществам и сообразно числу душ в семьях.

Неудобство на практике составления списка всей партии по алфавиту без разделения на общества не могло не проявляться и при посадке партии в вагоны, и при размещении её в карантине во время пребывания в Одессе. Во Владивостоке такой список оказался уже совершенно непригодным, так как Заведывающему Переселением необходимо при всех распоряжениях по водворению переселенцев, а для того, чтобы оно согласовалось вполне с желаниями переселенцев, иметь их в списках и в бараках разделёнными по обществам. В результате выходит, что составление списка по алфавиту, не нужное никому, а всем скорее служащее помехой, напрасно только затрудняет составителя партий излишнею работою и при том в самую горячую для него пору окончательного её формирования и посадки в вагоны. Мне кажется, что перечень в списке партии переселенческих семей по волостям и деревням с добавлением при том, в 1-х, графы, в коей обозначалось бы количество порций, на которое каждая семья имеет согласно контракту с пароходным обществом право во время морского перехода, и, во 2-х, графы для обозначения, какие мастерства знакомы переселенцам, а также кто из них состоит в запасе по армии, ответил бы гораздо больше требованиям дела.

Порядок заведывания партией.

На избранных 7 старост возложено было наблюдение на каждого в своём участке за порядком и чистотою в помещении и им же выдавалось на известное число дней вперед причитающееся на семьи их общества количество хлеба или сухарей, вследствие неудобства дробной выдачи последних по семьям за недостатком у переселенцев мальчиков. Прочие предметы довольствия выдавались прямо каждой семье отдельно. Для наблюдения за порядком по всей партии как в помещении, так и на палубе, для необходимых сношений со мною, с судовым начальством и для принятия провизии, следующей переселенцам в пищу на день, назначался поочередно на дежурство один из старост, на обязанности которого лежало также назначать рабочих по чистке ретирадных мест и предоставленного переселенцам на палубе места, а равно и на другие работы по пароходу, когда в них представлялась надобность; так как в видах предупреждения развития беспорядков от безделья, особенно между молодежью, я просил Капитана назначать их через дежурного старосту в работы, когда понадобится (исключая кочегарные работы, назначение в которые было карательною мерою), каковые ими всегда охотно и выполнялись. Вообще, поведение партии за весь путь заслуживает полной похвалы, хотя и было несколько единичных случаев ссор, мелких краж между собою или несоблюдения требований судовых порядков. Дознание в таких случаях и назначение меры наказания я завел с самого начала передавать на обсуждение всех старост. Единственным наказанием было отсылка на более или менее продолжительный срок в машинное отделение с употреблением там в кочегарную работу.

Помещения переселенцев на пароходе «Россия»; необходимость исправления.

Помещение переселенцев на пароходе, расположенное в нижней палубе и состоящее из 3-х отделений: кормового, среднего и носового, в общем, устроено вполне целесообразно, достаточно просторно на 800 человек, хорошо вентилируется, даже без приведения в действие парового вентилятора; так как вставляемые в иллюминаторы ветрогоны вполне достаточно поддерживают обращение свежего воздуха во всем помещении. Но на нарах, идущих вдоль стен паровых котлов, было слишком жарко для помещенных там семейств не только в жаркое, но и в холодное время перехода. Неудобство это легко может быть устранено деревянною на войлоке обшивкою частей

котлов, выступающих в помещение переселенцев. Кроме того, полезно было бы ещё одно улучшение – устройство проволочных или веревочных переплетов под перилами трапов, сообщающих эмигрантское помещение с верхнею палубою; без чего малолетние дети переселенцев, головою не достигающие иногда прута, составляющего перила трапа, легко могут обрываться и, при значительной высоте трапов, причинять увечья себе и находящимся внизу людям. (*Далее – зачеркнуто*). О необходимости указанных исправлений мною было передано Капитану парохода и доведено до сведения Вашего.

Медицинская часть.

Медицинская часть обставлена как нельзя лучше: лазарет на 14 коек просторен, светел; в случае надобности к нему может быть ещё присоединен смежный с ним зал 2-го класса удобный для помещения 30 больных; аптека обильно снабжена медикаментами и достаточным комплектом хирургических инструментов; обход партии доктором регулярно совершается каждое утро, а заболевающие после обхода во всякое время принимались в лазарете. Не поступающим в лазарет больным фельдшером разносятся лекарства в помещение или на палубу. Первое время, по обыкновению, крестьяне, особенно женщины, неохотно обращались за медицинской помощью как для себя, так и для детей, умышленно скрывая иногда больных при обходах доктора и других лиц. В этом случае большую услугу оказало обязательное командование Касперовскою общиною сестры милосердия Павличенко, которая сразу получила доверие женщин, кроме того, присутствие её на пароходе оказалось полезным и по специальным её познаниям – по акушерству, при двух бывших в пути и благополучно разрешившихся случаях родов. Три случая смерти малолетних произошли от истощения вследствие продолжительного дурного питания ещё до поступления на пароход. Некоторых из таких несчастных удалось поправить в пути благодаря попечению доктора и сестры милосердия; им выдавалось швейцарское молоко, а очень слабых вместе с матерями помещали на время в лазарет. Из двух случаев смерти взрослых один только должен быть отнесен к заболеванию в пути, это был случай пятнистого тифа, благодаря принятым доктором мерам, ограничившегося одною жертвою, хотя заболевших им было двое; второй умерший взрослый переселенец при первом же осмотре доктора оказался поражённым в сильном уже градусе чахоткой, нажитой им, как рассказывали односельчане, от сильных побоев, нанесенных ему в драке несколько лет тому назад. Ведомость доктора парохода «Россия» Иванова о больных за время перехода и запись наблюдений температуры в эмигрантском помещении при сём имею честь представить.

Со вступлением парохода в жаркий пояс переселенцы получили разрешение спать на палубе и, кроме того, ежедневно утром в специально отведённом на ней месте, завешенном брезентами, пускались души сперва для мужчин, а затем для женщин.

Продовольствие, необходимые в нём изменения.

Продовольствие переселенцев во весь путь производилось согласно контракту¹⁵⁶; все продукты всегда были вполне хорошего качества. Выдача провизии, следовавшей в варку, получалась дежурным старостою вместе с избранными из крестьян в помощь судовому коку кашеварами, и ни разу со стороны крестьян не было претензий на что-нибудь недополученное или на недоброкачественность провизии.

Во время поста, согласно желанию переселенцев, готовилась постная пища по средам и пятницам, а также всю страстную неделю.

В отношении назначенного переселенцам во время перехода их и за пребывание в Одессе продовольствия, я должен заметить следующее:

Во 1-х, изъятие из этого довольствия сухарей из ржаного хлеба, к которому крестьянин привык всю жизнь, крайне неудобно: привлекающие их в первое время и составляющие для них почти лакомство пшеничные галеты, скоро приедаются даже детям, так что доктору пришлось по просьбе некоторых родителей выписывать на детей в порции ржаные сухари из запасов судовой команды. Затем, назначение ежедневно мясной пищи не соответствует потребностям крестьянина, особенно бедных уездов Черниговской губернии, где он и при трудовой жизни никогда почти не ест мяса; тут же он обречён на продолжительное бездействие, да и не любит он его особенно: несмотря на то, что борщ делался всегда весьма вкусным, вкуснее таких же кушаний в кают кампании, вследствие того, конечно, что приготавливался на массу, не раз старосты просили от имени всей партии заменять его гороховой похлебкой. Достаточно было бы поэтому давать за всё время перехода мясную порцию три раза в неделю, введя взамен её больше гороха и больше разнообразия в кашах.

В 3-х, следовало бы также отменить ежедневную выдачу винной порции вовсе, не нужной в гигиеническом отношении, как показал опыт, при употреблении в питьё опреснённой воды; а приучающую только переселенцев за 40 дней плавания к излишеству, которого им приходится лишиться себя на месте водворения; некоторые переселенцы, подчиняясь привычке и увеличивая порцию по произволу, сделаются пьяницами в ущерб своему хозяйству. (*сноска: (*)*) Ни в прошлом году, ни в нынешнем на пароходе «Россия» винной порции переселенцам натурою не выдавалось, а выданы были им по прибытии во Владивосток деньги по расчёту 3 к. за чарку на всякого мужчину и женщину,

¹⁵⁶ Копия с контракта при сём представляется. (*Сноска цитируемого документа*)

достигших 17 лет возраста. 1-й партии нынешнего года пришлось получить этих денег за 38 суток 451 руб.)

Выданная переселенцам на пароходе жестяная посуда, согласно контракту, отбирается от них при высадке во Владивостоке, и никакой заменяющей её здесь они не получают. Между тем ценность этой жестяной посуды так ничтожна в сравнении со всей суммой расходов на перевозку переселенцев, что, казалось бы, не составило расчета оставлять им её в собственность. Этим бы устранилось большое неудобство оставления переселенцев с поступлением в бараки во Владивостоке без посуды, пока они не успеют завести собственную.

В 5-х, дача сахару в 4 золот., уменьшенная против прошлого года на 2 золотн., -- если имеется в виду, чтобы переселенцы в пути всё время пили чай с сахаром, -- недостаточна, как оказалось нынче на опыте: не хватило на 10 дней из 30-ти, на которые была произведена первая выдача. (сноска: (*) С разрешения Капитана был сделан обмен на сухари, оставшиеся у переселенцев.) Мыла, напротив, выдаётся слишком много, тем более что в крестьянском быту оно мало употребляется для стирки белья, которое обыкновенно женщины стирают, просто выколачивая в воде.

В заключение считаю долгом доложить, что в виду скудного на первое время продовольствия, ожидающего переселенцев с самого прибытия во Владивосток, заключающегося, как известно, в выдаваемом от казны пайке муки и крупы, даже без соли, и в виду предстоящей здесь необходимости крестьянину жить, как можно бережливее, тратить получаемое здесь пособие на семью 347 р. лишь на самое нужное, чтобы сколько-нибудь сносно устроиться на новом месте, слишком широкое довольствие казённокоштных переселенцев как в Одессе, так и во время морского пути, простирающееся даже до выдачи им курительного табаку, который многие до того не курили, может иметь вредное влияние на переселенцев.

Прибытие во Владивосток. 7 апреля партия благополучно прибыла во Владивосток, потеряв из своего состава умершими в пути 5 человек, возмещённых частью родившимися в пути 2 младенцами мужского пола. Бухту Золотой Рог мы застали ещё во льду, который пароходу «Россия» пришлось разбивать самому, и выгрузка на берег переселенцев состоялась только 9 числа, с которого они и поступили в ведение Заведующего Переселением в Южно-Уссурийском крае Статского Советника Буссе.

(на полях: Надо так направлять переселенцев из Одессы, чтобы они прибывали между 10 и 15 апрелем, не ранее, а то холодно, нет тёплых помещений, и разница с тропиками слишком велика, начинаются болезни.)

Старший Чиновник Особых Поручений Статский Советник Аносов.

О переселении в 1886 году

Отчёт заведующего переселением в Южно-Уссурийском крае за 1886 год. (Фрагмент, выписка из глав 1,2 и заключения).¹⁵⁷

В представленном отчёте я не касаюсь осенней партии 1886 года на том основании, что в настоящее время я не могу ничего прибавить к отчёту о ней, представленному Вашему Превосходительству 29 декабря, и кроме того, условия водворения переселенцев, прибывших осенью, настолько различны от таких же условий предшествовавших партий, что обе категории не могут идти сравнение между собою.

Глава 1. Морской переход переселенцев весною 1886 года и их пребывание во Владивостоке.

а) Состав партии.

В приложении 1 приведены все данные относительно числа переселенцев, времени их прибытия и изменения состава во время морского перехода. Если число 1858 душ, прибывших минушею весною, превышает состав партий 1883 и 1884 годов и уступает лишь числу переселенцев, прибывших в 1885 году, то эта партия значительно отличается по месту своего происхождения. Предшествующие эмигранты выходили исключительно из Черниговской губернии, между тем весною прибыли уроженцы разных мест.

Из Черниговской губернии 218 семейств, 1661 душ; из Херсонской губернии 5 семейств, 33 души; с Камчатки 4 семейства, 19 душ; с о. Сахалина 25 семейств, 145 душ; итого 252 семейства, 1858 душ.

Подробности в указании мест родины переселенцев по уездам, волостям и деревням приведены в приложении 3.

Большинство переселенцев весенней партии 1886 года состоятельные люди, как видно из суммы принадлежащих и выданных им денег, переданным мне командирами пароходов, при предложениях Временного Одесского Генерал-Губернатора. Из приложения 2 видно, что 218 семей,

¹⁵⁷ РГИА ДВ. Ф. 702. Оп. 5. Д. 528.

прибывших на 3-х пароходах, получили чрез меня в средней сумме по 702 руб. на семью, причём высший предел достигал 2500 руб., низший 62 руб. 20 коп., и одно семейство доставлено на деньги благотворителей.

...

б) Морской переход.

Морской переход 5 судов [прошел] благополучно, т.е. во Владивосток переселенцы прибыли в хорошем состоянии, здоровые. Если на «С.Петербурге» умерло 25 детей корью, то болезнь свирепствовала в первое время пути и совершенно прекратилась к окончанию плавания. Исключение составляет пароход «Царь», где в течение плавания открылась среди детей эпидемическая скарлатина, и ко дню прибытия во Владивосток на судне были, правда, лишь выздоравливающие, но ещё в период, который угрожал заразою. Вследствие того судно было поставлено в карантин, и когда на третий день переселенцы были свезены в бараки, то по распоряжению Военного Губернатора они были помещены в нижнем ряду бараков, отдельных от верхнего карантинною цепью часовых, для разобщения вновь прибывших от предшествовавшего эшелона, размещённого в верхнем ряду бараков. В бараках не было заболеваний скарлатиною. Карантин снят 24 мая.

в) Пребывание в г. Владивостоке.

Из ведомости (приложение 4) о движении числа больных переселенцев во время их пребывания в бараках, Ваше Превосходительство, изволите усмотреть, что по числу заболеваний относительно числа прибывших (14,80%) и смертных случаев (0,97%) санитарное состояние партии можно назвать превосходным, что касается хода болезней, то в этот раз повторилось обычное явление, т.е. 50% всех больных страдали желудочными и простудными недугами, как последствие быстрого перехода от тропической жары к сравнительно холодной весенней погоде в г. Владивостоке и от сытной пищи на пароходах к скудному столу, оплачиваемому самими переселенцами.

Наблюдение за порядком было организовано по примеру прежних лет, и он существенно не нарушался.

Весьма немногие переселенцы искали заработка в городе, потому что пребывание в городе каждой семьи было весьма кратковременно.

Глава 2. Выбор мест водворения, отправка из Владивостока и устройство новой оседлости.

а) Выбор мест водворения.

На следующее утро, по размещении вновь прибывших в бараках, я собирал каждый эшелон на сходку, где знакомил новосёлов с их правилами и обязанностями, порядками, выборами места причислений в общество и основание новых селений, раздавал крестьянам причитающиеся им деньги и, наконец, обсуждал с ними, где и как им выбирать места водворения. В течение дня уроженцы каждой отдельной волости или селения на родине выбирали ходоков для обозрения мест, рекомендованных мною и вообще края, и в течение следующего дня, много через день, эти ходоки, снабжённые мною проходным видом, отправлялись на поиски.

Возвращение их обратно в барак свершалось в промежутках времени от 1 до 3 недель.

Сообразно имевшимся у меня точным сведениям об удобствах угодий на низовьях р. Лефу и на восточном побережье озера Ханка в расстоянии нескольких вёрст от береговой черты и у подножья проходящего здесь хребта, я направлял переселенцев исключительно в указанную местность.

Значительная часть прибыли к своим родным, которые заранее уже брали на них приёмные приговоры обществ, в которых сами состоят, таким переселенцам незачем было уже приискивать места, почему они немедленно пускались в путь, не снаряжая ходоков.

б) Отправка из Владивостока.

Отправка из Владивостока совершалась за счёт самих крестьян, на баржах купца Федорова. Ввиду значительности перевозки людей и грузов я вошел с ним в соглашение о сбавке для переселенцев платы за провоз до с. Раздольного и установил следующие правила организации самой перевозки, которые были напечатаны и наклеены во всех бараках для руководства перевозимых.

1-е) Приёмка людей и нагрузка баржи производилась у барочной пристани приказчиком Федорова.

2-е) Плата за перевоз взымалась накануне отправки по квитанции приказчика.

3-е) Кто из пассажиров в день отправки не являлся на пристань ко времени прихода, терял право воспользоваться своим билетом в следующий рейс. Правило это вызвано тем, что при ограниченности перевозочных средств Федорова и желательности быстрой отправки партии, места на барже были вперёд рассчитаны в пределах возможного, почему каждый оставший[ся] сокращал число лиц, отправляемых со следующим рейсом. Принятое правило, грозящее материальным ущербом для запоздавшего, повело к тому, что таковых не было за всё время отправки.

4) Плата за пассажира по 40 коп., перевозка детей моложе 3-х лет бесплатно, за каждый пуд груза 8 коп.

При таких условиях отправка семейств с грузом на Суйфунь началась 18 апреля и окончена 26 мая. Кроме того, 5 семейств двинулись туда же сухопутно, на купленных ими лошадях и в повозках, привезённых из родины, а переселенцы из Сахалина ушли ... августа на своих подводах в с. Ширяевку.

Исключение составляют 6 семейств, выбравших место на реке Сучан¹⁵⁸ и 4 семьи из Камчатки водворившиеся в с. Шкотово, которые отправились на шаландах, зафрахтованных ими самими.

в) Местное водворение.

Подавляющее число переселенцев причислилось в уже существующие сельские общества.

Вновь основаны только следующие деревни:

С. Девица. ...

С. Черниговское. ...

С. Спасское. ...

С. Новохотунчи. ...

С. Екатериновка. В 1884 году основано казённокоштными переселенцами сел. Голубовка, которое [Голубовка] в следующем году усилилось на 14 семей, прибывших на казённый счет, но последние построились не в одной улице с первыми, а 4 севернее. Между двумя группами возникли большие несогласия по разборке между собою угодий, и летом 1886 года последние, усилившись пятью семействами весенней партии¹⁵⁹, просили меня отнести свой посёлок ещё севернее, на земли бывшие Пфейфера, и образовать самостоятельное общество селения Екатериновского. Во избежание несогласий в обществе, всегда вредного для его благоденствия, я позволил передвинуться на 3 версты в место удобное для селения, а именно: обладая пашнями в сторону р. Сучана, крестьяне имеют выгон в горы и сенокос вверх по р. Хуанихеца.

С. Смячи. ...

г) Экономическое положение весенней партии на месте водворения.

Все переселенцы, прибывшие весной 1886 года, проводят зиму в собственных избах или мазанках. Постройки эти весьма разнообразны, начиная с просторных изб в сел. Черниговском из кедрового строевого леса и кончая мазанками из плетней, покрытых слоем глины. Качество постройки прежде всего зависит от близости леса и средств каждого хозяина. Более состоятельные покупали готовые избы у старожилов, другие строили наёмными людьми из купленного леса, а бедные рабочей силой и достатками лепили мазанку, едва вмещающую семейство.

...

В приложении 8 приведены главные данные по сельскому хозяйству у переселенцев, из этих сведений можно сделать следующие выводы:

Число рабочего скота, колеблясь между 4,5 – 2 головами, составляет в среднем числе на всю партию 2,9 голов на хозяйство. Запашка, считая среднее количество её на каждую душу всех возрастов и полов, приходится наибольшее 2, наименьшее 0,17 десятины, в среднем на всю партию $\frac{1}{4}$ десятины на душу. Такой результат уступает успеху своекоштной партии 1885 года и при урожае отчётного года не даёт обеспечения всей потребности в хлебе, потому переселенцы принуждены покупать продовольствие.

Обращаясь к движению числа переселенцев обсуждаемой партии, можно сделать следующие выводы из таблицы в приложении 6. Преобладание числа умерших по 1 сентября 1886 года, над числом родившихся в тот же период на 29 человек, даёт 1,0% убыли, которая обуславливается значительностью числа умерших в возрасте до 5-ти лет (53 из 59 умерших). Явление это повторяется ежегодно и объясняется тем, что, кроме причин этого явления общих для всего населения России, при переселении нежный возраст не выносит климатических (явлений) влияний при жизни в шалашах.

В отчётном году это явление было слабее, чем в предшествовавшем, давшем 2,69% убыли.

К числу выбывших из числа обсуждаемой партии надо причислить 10 женщин, вышедших замуж за старожилов и перешедших в общество мужей, в другую категорию сельских жителей.

...

Заключение.

В отчётном году прибыли только своекоштные переселенцы, поэтому этот год следует признать первым нормальным в деле заселения Южно-Уссурийского края. Таким образом, исполнилось предположение, положенное в основание мнения Государственного Совета, Высочайше утверждённого 1 июня 1882 года, правительство закончило свою задачу и освоило русского крестьянина с более дешёвым и быстрым передвижением морским путём настолько, что отныне переселенцы будут прибывать в заселяемый край на свой счет, и цель правительства будет достигнута без обременения государственной казны. Приветствуя такой отрадный факт, я, на основании 5-летнего опыта, могу засвидетельствовать не менее отрадные последствия и для заселяемого края, именно несравненно высшие качества притекающего населения, сравнительно с крестьянами, доставленными на казённый счёт. Если большинство последних принадлежало к беднякам, питавшимся на родине отхожими промыслами и мало занимавшимся земледелием, то прибывшие на свой счёт люди, хорошо знающие сельское хозяйство, и несравненно более энергичные в создании новой своей оседлости, для

¹⁵⁸ Полагаю, это переселенцы из села Запольские Халеевичи Стародубского уезда Пики и Ковальченко, отправившиеся на Сучан – Е.М.

¹⁵⁹ Те же – Е.М.

которой они принесли в жертву свои насиженные места на родине, где они пользовались достатком. Этот последний вывод подтверждается значительными суммами, какие остаются у них за всеми расходами пути. Надо предположить, что сверх денег, сдаваемых крестьянами на родине властям, у них на руках остаются ещё свободные средства, а потому переходящие через моё посредство суммы, несмотря на свою значительность, не выражают всего состояния прибывающих.

Такое различие между сравниваемыми категориями подтверждается цифровыми данными не только всех предыдущих, но и настоящего отчётов. Можно смело сказать, что в устройстве хозяйства, т.е. по количеству распахки и рабочего скота своекоштные переселенцы опережают прибывших на казённый счёт на 3 года, другими словами, что на второй год после переселений, своекоштные достигают такого развития хозяйства, которое встречается у казённокоштных не раньше 5-ти летнего пребывания в крае.

Лучшая подготовленность к предстоящему труду высказывается также и в большей осмотрительности в выборе мест прочной оседлости. С каждым годом растёт число переселенцев, которые, водворяясь отдельными селениями или же в существовавших ранее деревнях, выговаривают себе право впоследствии, когда они осмотрятся в незнакомой стране и найдут урочище более выгодное для хозяйства, перенести туда свою усадьбу. Они спешат в первое время остановиться на выборе временной оседлости только для того, чтобы в первое же лето самим засеять поле, затратив производительно свои средства на покупку скота, чтобы, обеспечивая семью хотя гречихою, вместе с этим запастись для будущего посева мягкой землёю для пшеницы. Если хозяин имеет достаточно средств для существования до обеспечения своим хлебом, то он всецело предаётся хозяйственным работам, если же этих средств недостаточно, то ищет постороннего заработка или нанимается в рабочие. К сожалению, в Южно-Уссурийском крае нет ещё достаточного числа более обширных хозяйств, которые бы требовали наёмного труда в том количестве, котором он предлагается, почему многие должны временно оставлять свои прямые занятия, чтобы поступать в ямщики и в услужение к городским обывателям, но многие не находят и таких заработков.

С увеличением населения эти неблагоприятные условия для недостаточных переселенцев должны исчезнуть, и тогда порядок в Южно-Уссурийском крае установится подобный существующему в Амурской области и признанный на съезде в Хабаровске нормальным. Но переселенцы, прибывающие во Владивосток морем, будут всегда пользоваться преимуществом перед сухопутным движением через Сибирь в скорости перехода в течение наиболее свободного для землепашца зимнего времени и сопряжённым с меньшими расходами.

Прибывшая весной и летом 1886 года партия представляет шаг вперёд и в отношении личного состава. В числе вновь прибывших есть уроженцы Херсонской губернии и выходцы из Камчатки и о. Сахалина. Каждый из этих новых элементов уже начал вносить в население полезные нововведения. Херсонские крестьяне научили других строить дома из сырца, прибывшие из Камчатки внесли в с. Шкотово знание выделки кож и новые приёмы в рыбном промысле.

Морской переход весной в отчётном году совершён по обыкновению благополучно, в частности, на пароходе "Царь" оказалась скарлатина, побудившая поставить переселенцев в карантин, но он вскоре прекращен. Санитарное состояние, как этих, так и всех остальных эшелонов во всё время пребывания переселенцев в городе, было весьма удовлетворительно.

Передвижения людей на места водворения в отчётном году отличались от предыдущих тем, что все переселенцы отправле[ны] в Раздольное частным предпринимателем купцом Фёдоровым на их собственный счёт. В долину Сучана и в сел. Шкотово переселенцы отправились на шаландах ими же зафрахтованных.

Вновь основано весеннею партией 5 селений, именно: Девица на р. Мо, Спасское и Черниговское на восточном берегу озера Ханка, Новохотуничи на верховьях р. Майхэ и Екатериновка на р. Сучан. Остальные распределились в 17 раньше основанных селениях. Этими новыми посёлками увеличен район, занятый русскими крестьянами, на 75 вёрст к северу и на 15 вёрст по р. Майхэ. В последнем случае надо считать долины Майхэ и Лефу связанными русскими деревнями.

Все новосёлы из Одессы достигли мест водворения не позже 1 июня, те же, которые прибыли на «Костроме» из Камчатки и о. Сахалина и высадились во Владивостоке 5 июля, достигли избранных оседлостей 20 июля. Первые успели накопить полный запас сена, поднять землю и засеять гречиху и овёс, последние с трудом обеспечились фуражом, особенно вследствие дождливого времени. Как те, так и другие построили свои хаты, а прибывшие с о. Сахалина даже прекрасные избы из осинового строевого леса, впрочем, им мало уступают дома из кедровника, воздвигнутые в сел. Черниговском.

К августу месяцу все домохозяины обзавелись рабочим скотом весьма достаточно, так что в среднем числе на каждое хозяйство приходится немного меньше 3 голов (2,9). Запашка не представляет таких удовлетворительных результатов, так как среднее количество поднятой земли составляет $\frac{1}{4}$ десятины на 1 душу, считая все полы и возраста. Урожай в отчётном году был средний во всех участках, кроме Ханкайского, где он дал результат ниже среднего. Вследствие сего вновь прибывшие переселенцы вынуждены покупать хлеб.

Переходя к обсуждению положения всех предшествовавших партий, прежде всего, остановимся на движении числа переселенцев. Из приложенных статистических таблиц усматривается в общем вывод: прирост в 1,4%, т.е. результат весьма близкий к нормальному приросту для Южно-Уссурийского края. Замечательно, что переселенцы первых партий дали прирост значительно больше нормального, и это явление можно объяснить только случайностью и благоприятными санитарными условиями. Действительно, в отчётном году не было никакой повальной или вообще распространённой болезни.

Отношение между полами благоприятнее, чем в предыдущем году, но всё же недостаток невест составляет 7% числа мужчин, в 1885 году этот недостаток выражался 10%. Такое значительное увеличение числа женщин, как 3% в один год, нельзя признать нормальным, очевидно, это случайность, которая не может быть объяснена приливом женщин в весенней партии 1886 года, потому что в ней на 925 мужчин прибыло 862 женщины, т.е. всего 93%.

Развитие хозяйства переселенцев выражается всего точнее числом рабочего скота на двор и количеством запашки на одну душу всех полов и возрастов. Эти числа, сгруппированные в приложении 9, указывают в общем выводе, во-первых, преимущества своекоштных переселенцев, о чём было говорено выше, и во-вторых, что по прошествии одного года водворения обеспечение крестьян, прибывших на казённый счёт, продовольствием можно считать удовлетворительным при среднем урожае, но без достаточного избытка, который мог бы покрыть все многосложные требования возникающего хозяйства. В более старых партиях и у своекоштных 1885 года эта обеспеченность больше, но ещё далеко не достигла желаемой нормы.

...
Заведующий переселением Буссе.

Выписка из численного состава весенней партии 1886 года по эшелонам (приложение 1).

А) Из Одессы:

1. "Царица", прибыл во Владивосток 11 апреля, число семей – 64, из Одессы отправилось 530 душ, во время морского перехода родились 3, умерли 2, прибыла во Владивосток 531 душа.
2. "Россия", прибыл во Владивосток 14 апреля, число семей 5, из Одессы отправились 33 души, прибыли во Владивосток 33 души.
3. "С.Петербург", прибыл во Владивосток 27 апреля, число семей – 90, из Одессы отправилось 727 душ, во время морского перехода родились 3, умерли 2, прибыло во Владивосток 705 душ.
4. "Царь", прибыл во Владивосток 28 апреля, число семей – 63, из Одессы отправилось 457 душ, во время морского перехода родились 3, умерло 20, прибыло во Владивосток 440 душ.

Выписка из ведомости распределения переселенцев в Южно-Уссурийском крае по уездам, волостям и селениям на родине (приложение 3).

Первая партия 1886 года на свой счет

III. Черниговской губернии

Ж. Стародубский уезд Лыщецкой волости

сел. Запольского-Халевица: 3 семьи (17 м., 14 ж.), водворены в д. Екатериновку (на Сучане).

И. Суражский уезд Лашковской волости

сел. Ивановка: 1 семья (8 м., 9 ж.), водворены в сел. Екатериновку.

Выписка из таблицы распределения по селениям переселенцев всех партий (приложение 5).

12. Новожастьково, год основания 1885, партия 1885 года – на казённый счёт прибыло 25 семей (75 м., 90 ж.).
49. Екатериновка, год основания 1886, партия 1885 года – на казённый счёт прибыло 15 семей (41 м., 36 ж.), партия, прибывшая весной – 5 семей (24 м., 22 ж.), всего – 21 семья (99 м., 72 ж.).

О переселении в 1889 году

Отчет за 1889 год заведующего переселением в Южно-Уссурийском крае.¹⁶⁰

(Печатается в сокращении, только главы 1, 2, 3, 4 и заключение. Орфография и пунктуация приведены в соответствие с нормами современного русского языка.)

В 1889 году прибыли две самостоятельные партии, первая – двумя эшелонами в мае месяце, вторая – 9-го августа. Положение обеих партий весьма разнится между собою в зависимости от времени и условий доставки, и поэтому я предпочел параллельное обсуждение их положения, чтобы

¹⁶⁰ РГИА ДВ. Фонд 702, опись 5, дело 903. Копия. Рукопись.

тем яснее выставить причины, неблагоприятствующие устройству хозяйства поздно прибывших переселенцев.

Глава I. Состав партии 1889 года, морской переход из Одессы и пребывание в г. Владивостоке.

а) Состав партии;

1) Весенней.

Половина весенней партии вышла из Черниговской губернии, треть из Полтавской, 10 семей из Курской, остальные из Кубанской области. Последние не местные уроженцы, но переселились туда раньше из Воронежской, Херсонской, Екатеринославской и Киевской губерний, и только 9 семей числятся по спискам уроженцами Кубани. Такое двукратное переселение, конечно, не могло способствовать их благосостоянию и, действительно, эта группа переселенцев весьма бедная.

Из общих выводов в форме таблицы в конце 3-го приложения видно, что партия составлена из домохозяев, вышедших небольшим числом из каждого селения на родине (среднее число 2,66 семей), следовательно, весьма разрозненная по обычаю и привычным приёмам земледелия. По своей дробности партия приравнивается к составу 1888 года и значительно больше, чем в прежние года.

Отношение числа женщин к числу мужчин, выражаясь 91,32%, почти соответствует составу местного сельского населения и не улучшает положение 9% мужчин, которым суждено оставаться без жены, а следовательно, и без самостоятельного хозяйства.

Средняя численность семьи (см. приложение 1-е) 5,80 душ; т.е. рабочая сила несколько больше, чем в предыдущей (5,27), но меньше первых партий.

Денежные средства переселенцев, прибывших весною, в среднем весьма незначительны, насколько можно судить по тем деньгам, которые им выданы во Владивостоке как остаток внесённых местным властям на родине (см. приложение 2-ое).

Необходимо обратить внимание на суммы недоплаченных денег за проезд морем. В 1-м эшелоне эти деньги были весьма незначительны, т.е. наибольшая сумма взысканий с 1-го домохозяина не превышала 79 р. 20 коп., все эти долги признаны должниками и уплачены из полученных ссуд. Во 2-м эшелоне, и в особенности у выходцев из Курской губернии, этот долг достиг небывалого размера, 1757 р. 50 к. на 6 домохозяев, причём высшая сумма долга составила 525 р. Одновременно с партией я получил предложение Управления Одесского Генерал-Губернатора 5 апреля за № 1329 взыскать эти долги из ссуд на устройство хозяйства. Исполнение распоряжения привело бы к полной невозможности устроить хозяйства, а потому, находя его неправильным, я просил Ваше Превосходительство телеграммой 22 мая разрешить выдачу ссуды без требуемых взысканий, предоставив последние на ответственность лиц, неправильно допустивших к переселению крестьян, не имеющих средств на уплату за проезд. На это представление получено согласие Вашего Превосходительства, и ссуды выданы на руки переселенцам без удержаний.

Что касается вообще расчётов с переселенцами в деньгах сданным местным властям на уплату за проезд, то эти расчеты с каждым годом делаются менее точными. Не говоря о частных случаях, требовавших разъяснений обменом телеграмм с Управлением Одесского Генерал-Губернатора, я укажу на следующий факт. По прибытию 1-го эшелона на «Россию» мне переведено денег на 611 р. 61 к. более, чем значится в расчетной ведомости, и на запрос я получил из Управления Одесского Генерал-Губернатора разъяснения, что эти деньги представлены Черниговским Полицмейстером как экономическая сумма, а потому они подлежат выдаче поровну всем уроженцам Черниговской губернии.

Остаётся загадкой, почему полицмейстер распорядился деньгами переселенцев, и каким образом могли остаться экономические деньги в таком деле, где каждому домохозяину ведётся отдельный счёт в сумме, которую он внёс местным властям. Неточность заключалась ещё в том, что на сходке переселенцев выяснилось, что на эти деньги имеют право только переселенцы Конотопского уезда, остальные сами отказались от участия в дележе, который произведён мною с согласия заинтересованных лиц соразмерно числу душ в каждой семье.

Из сказанного можно делать вывод, что весенняя партия принадлежит к слабосильным, по числу рабочих в каждой семье весьма недостаточна, особенно крестьяне, переселившиеся из Кубанской области.

2) Летняя партия.

В августе прибыла летняя партия, состоящая из 207 семей, почти наполовину из уроженцев Полтавской и Черниговской губерний, остальные 9 семей прибыли из Тамбовской и Воронежской губерний в числе 41 души.

По числу деревень на родине, из которых вышли переселенцы, эта партия несколько менее дробная сравнительно с весеннею партией, а именно в среднем числе из каждой вышло 3,83 семьи, как видно из таблицы выводов в 3-ем приложении. Но зато отношение между полами менее благоприятно, а именно число женщин составляет лишь 85,60% числа мужчин, или 5 $\frac{3}{4}$ % меньше весенней. Этот недостаток отражается заметно на общем составе населения края, а именно к 1-му июня сего года отношение между полами выражалось 91,63%, ныне же 91,31%, т.е. несоразмерность отношения увеличилась на 1/3 %. Вся прибывшая партия принадлежит к бедным, если судить по

деньгам, оставшимся от уплаты их проезда. Между уроженцами Черниговской губернии эти остатки распределены довольно равномерно в средней сумме на семью 9 р. 50 к., но Воронежские, Тамбовские, 90 семейств Полтавской губернии вовсе не получили через меня денег, т.е. они внесли на родине сумму, в точности покрывающую расходы по передвижению. Во 2-ом приложении значится выданными 2511 руб. Полтавским уроженцам, но эти деньги составляют собственность только 11 семейств, из которых одно получило 600 руб., другие 537 р., 462 р. и проч. Частным образом я знаю, что многие переселенцы сдали на хранение администрации судна «Кантон» несколько тысяч рублей (точная сумма мне не известна), и эти деньги были возвращены на рейде г. Владивостока. Такие факты встречались раньше во всех партиях. Таким образом те деньги, которые поступают на руки вновь прибывшим чрез Переселенческое Управление, не выражают действительного достатка переселенцев данной партии, между тем эти суммы имеют влияние на выдачу ссуд. Об этом вопросе я буду говорить ниже в связи с другими вопросами по выдаче ссуд.

В летней партии только за одним домохозяином значится долг за проезд морем в 90 руб. и то по частному случаю, объяснённом в 3-м примечании во 2-ом приложении. Долг этот взыскивается общим порядком.

б) Морской переход весенней и осенней партий.

Весенняя партия прибыла 2-мя эшелонами на пароходах «Россия» и «Ярославль» 2 и 19 мая. Плавание было чрезвычайно благополучно, сопровождалось тихими и сравнительно нежаркими погодными, как всегда в это время года. Вследствие сего болезней не было, и вместо 1260 душ прибыло 1263 души, т.е. родилось на пути 9 младенцев и умерло 6 (см. приложение 1-е).

Совершенно в противоположном положении прибыла летняя партия 9-го августа на пароходе «Кантон», а именно: морем родилось только 12 младенцев, а умерло 63, т.е. произошла убыль на 51 человек. Причины такого чрезвычайного процента смертности подробно доложены Г. Приамурскому Генерал-Губернатору в донесении 13 сентября за № 1207 в копии, представленной Вашему Превосходительству 14 сентября за № 1210, поэтому я не буду повторять изложенные соображения, но упомяну только главные положения.

Болезненность, смертность и истощение сил произошли вследствие следующих причин: 1) неблагоприятные условия плавания в зависимости от времени года, 2) несоответственность устройства и другие неисправности парохода «Кантон», зафрахтованного у французского общества. *(Далее следует зачёркнутый абзац – Е.М.)*

Помещались переселенцы в двух жилых трюмах, один над другим. В нижнем, во избежание захлёстывания волн, нельзя было открывать железные ставни иллюминаторов в свежую погоду, постоянно сопровождавшую плавание, потому в трюме не было естественного обмена воздуха, и он был тёмный. Недостаток непосредственной вентиляции не возмещался искусственно, потому в трюме постоянно была душная атмосфера, заражённая разложением грязи, неизбежной в тёмном помещении, густо заселённом, и между пассажирами, которые болели и не понимали необходимости чистоты.

Если в верхнем трюме условия были лучше, то ненамного, и население его пострадало немногим меньше, чем в нижнем. Освежаться могли бы переселенцы на верхней палубе, но на «Кантоне» она была застроена рубками для кают и разных судовых надобностей, так что свободного места для пассажиров оставалось мало, и переселенцы могли размещаться там в весьма ограниченном числе, чередуясь небольшими партиями. При этих условиях большинство эмигрантов помещалось в душливой атмосфере трюма, пребывая без движения, так как тесное размещение коек делало невозможным свободное движение, что особенно вредно влияло на детей. К этому необходимо прибавить неисправность водоснабжения как по качеству воды, так и по неправильности в сроках выдачи. Водоопреснительный аппарат часто портился, задерживая выдачу питья и варку пищи на несколько часов, к тому же он был старой конструкции, не насыщающей воду воздухом, поэтому и не освежал её, в результате получалась вода в температуре от 30° до 40° Реомюра по измерению врача Елисеева. К тому же внутренняя поверхность аппарата была заржавлена, и вода получалась железистая и крайне невкусная.

Переселенцы жаловались на пищу, уверяя, что её нельзя было употреблять. При проверке претензий по остаткам провизии, по показаниям пассажиров 1-го класса и, наконец, по условиям заготовки, этим жалобам нельзя дать веры, действительная причина недовольства лежит не в качестве пищи, а в её подборе. Расписание приносовлено к трудовой жизни матроса, между тем переселенцы, привыкшие к физическому труду, на судне ничем не заняты, даже мало движутся, почему всего менее нуждаются в жирной мясной пище. Как в обсуждаемой партии, так и во всех предыдущих выяснялось путём разговоров, что крестьянин в первые дни в море до пресыщения ест праздничный для него навар и в скором времени, особенно под влиянием качки, не может прикоснуться к борщу, ограничиваясь сухарями и кашею. Обилие мясной порции особенно несоответственно под тропиками, где врачи советуют употреблять растительную пищу, т.е. именно для крестьянина привычную.

Независимо от изложенных условий судовой жизни в неветилируемых помещениях при нередких случаях несвоевременности выдачи питья, обеда и ужина, при плохом качестве воды и

несоответственной пищи, необходимо ещё принять во внимание, что переселенцы в ожидании отхода парохода прожили около 1-го месяца в Одессе в карантинных казармах. Здесь помещение, по отзыву врача Елисеева, было в неблагоприятных санитарных условиях, и переселенцы, покупая на свой счет пищу, довольствовались неумеренно овощами, последствием было большое распространение поносов, которые истощили людей до посадки на пароход. Соображая все эти условия, делается вполне понятным болезненное состояние партии и большая смертность в пути.

в) Пребывание в г. Владивостоке;

1) весенней партии.

Весенняя партия прибыла в хорошем санитарном положении, хотя несколько уступала положению предыдущей партии 1888 года. Во время пребывания в бараках с 3 мая по 13 июня число заболевших составило 12,59%, а умерших 0,55% всего числа душ в партии (см. приложение 4-е). Число умерших относительно числа заболевших составляет 4,4%, что можно назвать благоприятным результатом. По характеру болезней первое место занимает страдание пищеварительных органов (39,62%) со смертностью в 11,11%. Острые болезни дыхательных органов не превысили 8,81% всего числа больных, если же причесть сюда и лёгкие простуды, то число больных этой категории составит 28,31% числа больных. Таким образом, характер болезненности весною 1889 г. подтвердил вновь общий вывод, что переход из жаркого пояса в г. Владивосток и от обильной пищи на судне к скудному питанию, покупаемому каждым домохозяином, ведёт к преобладанию желудочных и простудных болезней (67,93%) над всеми остальными.

Отправление переселенцев из барак совершалось 3-мя способами: 1). На пароходах от барак прямо до избранного места оседлости. Подробная таблица выхода крестьян в 5-м приложении, в котором вычислено число ежедневно занятых барак и общая сумма баракодней, т.е. цифра, для которой единицею служит один барак, занятый в течение суток, эта последняя цифра служит основанием для учёта топлива и осветительных материалов, о чём будет сказано ниже.

2) Летней партии.

Летняя партия размещена в бараках 9 августа в состоянии сильного истощения и с развивающейся корью, которая, по отчёту доктора Елисеева, впервые показала себя около Сингапура и на судне не имела большого развития. При свойствах этой последней болезни, резкий переход от тропической жары к свежей погоде в г. Владивостоке имел сильное влияние на быстрое развитие болезни, и, действительно, корь со всеми её последствиями очень скоро развилась в бараках с значительной силой и смертностью. При таких обстоятельствах число больных в короткий срок с 9-го августа по 12 сентября достигло трети всего числа душ в партии (32,07%), а смертность 5,84%, из числа больных умерло 18,1%. Последняя цифра несравненно больше, чем в наиболее пострадавшей партии, а именно в осенней 1886 г. (12,12%), а это указывает, что партия 1889 года была в несравненно большем состоянии слабости и истощения, при которых труднее выдерживаются болезни. Таким образом, вновь прибывшие составляют партию самую слабую здоровьем из всех, до сих пор прибывших морем.

По категориям болезни первое место по смертности занимает корь с её осложнениями, число больных ею составляет 30,03% числа заболевших, из них более половины умерло (51,06%). Следующими за ней становятся обыкновенно господствующие: 1) острые болезни пищеварительных органов (41,20% числа больных и со смертностью в 4,5%), острые болезни дыхательных органов (13,40%, из коих умерло 9,52%), а с прибавлением сюда лёгких простуд, 20,45% числа заболевших. При отправлении переселенцев корь ослабла в распространении, но не прекратилась, посоветовавшись с врачом, я не решился остановить отправку на места водворения вследствие опасения, что при дальнейшем пребывании в бараках под влиянием плохой пищи, вследствие городской дороговизны, и при отсутствии хорошей воды, вследствие недостатка их во всех колодцах города, подвозимой из бухты Диомид, болезни в бараках могут принять более острый характер, чем в деревнях, где отпадают указанные неблагоприятные обстоятельства. При этом я ещё руководствовался тем соображением, что при позднем времени года надо было торопиться отправкой, чтобы дать переселенцам время устроиться к зиме.

В приложении 5-м приведены подробные цифры ухода переселенцев из барак по дням. Из выведенной суммы баракодней можно заключить, что время пребывания партии в городе соответствует среднему для всех партий.

Глава II. Выбор мест водворения, отправка из Владивостока и устройство новой оседлости.

1. Выбор мест водворения.

а) Весенней партии.

Выбор мест водворения произошел обычным порядком, чрез ходок. Большинство переселенцев причислилось к старым селениям, и вновь устроено только два селения.

1) Новолитовское вблизи устья р. Таудеми Сучанского участка. Деревня распланирована у речки, выгон назначен по берегу моря, а пашни вверх по долине достигают межей корейцев. Место удобное, особенно для скотоводства, на берегу моря и по горам, где пастбища прекрасные для овец и рогатого скота. Место это выбрано 4 семьями Курских уроженцев, но впоследствии к ним

присоединились 8 семей летней и других партий, поэтому основание селению положили 12 семейств. Число это может быть увеличено, но удобных мест недостаточно для большого селения.

2) Халкедонское ...

б) Летней партии.

Большинство прибывших в августе переселенцев причислено к прежним селениям, вновь они образовали только:

1) Алтыновское ...

2) Ново-Александровское ...

2. Отправка переселенцев из Владивостока.

В приложении 5-м указаны данные о выходе из города переселенцев по дням. Из этой таблицы видно, что со времени прибытия до дня выхода последней семьи весенняя партия пробыла в бараках 41 день, а летняя 35 дней, следовательно, задержка их в городе продолжалась близко к средней цифре предыдущих партий, за исключением подвергавшихся карантину.

Главная масса семей воспользовалась водным путём до Раздольного (21 семья), затем много наняли подводы из города прямо до мест водворения (107 семей). Крестьяне, причислившиеся в с. Новолитовское, выбыли на шаландах (26 семей) и один запасный рядовой, прибывший сюда к отцу, ушел пешком в сел. Осиновку.

3. Экономическое положение переселенцев 1889 года.

а) Весенняя партия.

Весенняя партия устроилась к зиме так, как делали все заблаговременно прибывшие, т.е. большинство в своих мазанках или хатах. — Из вновь образованных деревень одна Халкедонская устроилась в мазанках, разделившись на две группы, но место с. Новолитовского обозначается только зимовьями, служащими для жилья рабочих. Крестьяне поместили свои семьи в сел. Екатериновке, отдалённой на 25 вёрст, и переведут их весной, когда рабочие успеют построить избы, лес на которые будет вывезен зимою.

В течение лета переселенцы купили рабочего скота в нормальном количестве, т.е. 2,70 головы на хозяйство. Что касается среднего количества запашки на 1 душу, то эта партия отстала от предыдущих, вследствие того что в 9 селениях нет вовсе запашки, между тем они введены в расчёт. Если принять в соображение только селения, имеющие запашки, то среднее количество посева увеличится значительно. а именно на 641 душу обработано земли 160,83 десятин, или по 0,25 десятин на душу, но и это количество меньше, чем было в предыдущей партии (0,31).

б) Осенняя партия.

Осенняя партия, прибывшая на место водворения в конце августа и первой половине сентября, не могла изготовить избы или мазанки и зимует у старожилов. По той же причине у вновь прибывших нет скота и запашки, вообще никакого хозяйства, почему они вынуждены покупать всё своё продовольствие и платить за квартиры. Это обстоятельство поведёт к значительному сокращению денежных средств, необходимых для хозяйственного инвентаря.

Как было сказано выше, осенние переселенцы образовали два селения: Алтыновское и Ново-Александровку. На местах новых селений ныне стоят только зимовья для рабочих, семейства же размещены в соседних деревнях на расстоянии от 10 до 15 вёрст.

в) Движение числа переселенцев двух партий.

Санитарное состояние весенней партии в течение лета было весьма удовлетворительное, но с августа число умерших увеличилось, в чём нельзя не увидеть влияния прибывших к ним переселенцев летней партии. Последняя разнесла по краю, как уже было сказано, корь со всеми её осложнениями и тиф, а эти болезни распространились и на семейства, раньше водворившиеся.

Число переселенцев весенней партии, как видно из 6-го приложения, вследствие превышения числа смертей над числом родившихся уменьшилось на 8 душ, если к этой убыли прибавить 12 женщин, выбывших вследствие браков с посторонними, то общее уменьшение числа выразится в 1243 души, или на 20 меньше численности партии по приходе во Владивосток.

В летней партии убыль значительно больше, на 2 родившихся приходится 72 умерших, с прибавлением 4 женщин, перечисленных к партиям мужей, общая убыль выразится в 73 души, а численность партии в 903 души.

Глава III. Экономическое положение переселенцев всех партий.

а) Движение числа переселенцев всех партий.

Статистические данные в приложении 7-м сгруппированы за время с 1 апреля 1888 г. по 1 апреля 1890 г. согласно программы всех предыдущих отчётов.

Естественный прирост был исключительно велик, составлял 4%, он превысил нормальный для Южно-Уссурийского края более чем вдвое. Такое увеличение нельзя приписать только прекрасному санитарному положению края, потому что в подобных случаях наибольший процент не превосходит 2%. Приписать это ошибкам в записях нельзя, потому что каждому хозяину прочитывался его семейный список, и личный состав увеличивался записями родившихся и уменьшался по именам умерших. Таким образом, остаётся увеличение прироста приписать случайности.

Если из приложения 7-го сравнить итог женщин с итогом мужчин, то первые составляют 90,58% числа последних, т.е. соотношение оказывается немного меньше, чем в 1888 году, и это явление можно объяснить не только увеличением смертности между женщинами, но и вступлением их в брак с посторонними лицами. В результате почти 10% мужчин останутся бобылями и не смогут основать своего хозяйства.

б) Развитие хозяйства.

Из 9-го приложения можно составить следующую таблицу наличия скота на хозяйство и запашки на 1 душу ...

Если сравнить эти цифры с данными предыдущих годов, то выясняется значительный успех как в рабочей силе хозяйств, так и в количестве запашки. Ни в одной из партий не замечено регрессивного движения: количество запашки на 1 душу, кажется, остановится на норме 1,25 десятин; по крайней мере, так можно заключить из 4 партии своекоштных и первой партии казённокоштных. Предполагая средний урожай пшеницы в 60 пуд., обеспечение одной души выразится в следующем расчёте: оставляя на семена 10 пуд. и на продовольствие 36 пуд., остальной избыток в 14 пуд. будет продан для хозяйственных и личных нужд. По данным этой таблицы и принимая во внимание хороший урожай в отчетном году, можно ожидать, что избыток переселенцев, поступающий на рынок, определится приблизительно в 200000 пуд., который частью пойдёт на удовлетворение переселенцев 1889 года, часть будет продан в интендантство.¹⁶¹

При хорошем урожае нынешнее сухое лето надо отметить отсутствием заражённого хлеба. При всём старании найти повреждённые грибами колосья, Пальчевский мог собрать только единичные экземпляры в таком малом числе, что в общей сложности надо признать полное отсутствие заражённого хлеба.

в) Перемещение переселенцев из селения в селение.

По предписанию Вашего Превосходительства от 11 марта 1889 г. за № 3011 все передвижения крестьян находятся в ведении начальника округа, а потому у меня нет данных о перечислениях отдельных семейств. Что касается перенесения целых деревень или же расселения целых обществ, то таких передвижений в отчётном году не было, даже общество селений Нежино, Занадворовки и Поповой Горы, которые раньше получили разрешение перейти в другие селения, не воспользовались своим правом, и в названных деревнях в 1889 году число дворов не уменьшилось.

Глава IV. Вопросы, не входящие в сущность дела переселения, но тесно с ним связанные.

1) Капитальный ремонт переселенческих барачных и пакаузов.

Барачные и пакаузы при них построены зимою с 1882 года на 1883 год и с тех пор не ремонтировались. Правда, осенью 1886 г. произведены были обширные работы, но все они были направлены на придания лёгким постройкам условий возможности поместить в них осеннюю партию в течение холодных и ветреных погод в ноябре и декабре месяцев, другими словами, эти работы были дополнительными, нисколько не коснулись главных основ зданий. При влажности лета во Владивостоке деревянные постройки сильно пострадали за 5 лет, и осенью 1887 года я начал опасаться, что с подгниванием столбов, на которых зиждутся пакаузы, начинает угрожать опасность полного разрушения от ветра, весьма частого и сильного в осеннее и зимнее время. В январе 1888 года приглашённый мной военный инженер Жигальковский составил акт осмотра всех обсуждаемых зданий и пришёл к заключению о необходимости переменить в пакаузах все наружные столбы, составляющие основу постройки, переложить с основания все русские печи в бараках, так как при дальнейших мелких ремонтах нельзя ручаться за устранение пожара. Необходимо было также переменить сгнившие переплёты оконных рам и щиты дверей, в противном случае невозможно удержать в бараках тепло, равно сгнившие полы и нары требовали полного их возобновления. Наконец, ожидали коренной поправки отхожие места и заборы. кроме того, следовало дать сторожам при бараках тёплое помещение и выстроить сторожку.

Все эти обстоятельства я донёс Вашему Превосходительству 1 марта 1888 г. за № 196 и представил смету предстоящих расходов. Работы были признаны необходимыми, но исполнение их отложено до 1889 года, когда расходы можно было покрыть из 1000, ассигнованных на этот предмет Министром Внутренних Дел. При предписании 4-го марта Ваше Превосходительство препроводили смету, утверждённую Генерал-Губернатором, а предписанием 6-го марта № 2674 уведомили, что работы будут произведены хозяйственным способом.

По уходе из барачных переселенцев весенней партии, работы начались 15 июня. Для производства их я пригласил военного инженера подполковника Коновалова. Все материалы закупались мною, а работа по всем статьям сметы была сдана на подряд китайскому подданному Ван-Бин-Лину за 4500 руб. Этими способами я достигнул приобретения материалов хороших качеств, а все неправильности в работах и вызванные ими исправления легли на ответственность подрядчика, вследствие чего работа произведена правильно и дешевле, чем при непосредственном найме рабочих.

¹⁶¹ К концу января месяца закуп у крестьян достиг 250000 пудов (сноска оригинала).

При первом же приступе к работам оказалось неотложно необходимым произвести некоторые исправления, которые не вошли в смету. В пакгаузах настилка полов местами прогнила и, после составления сметы в 1888 г., провалилась. Когда был поднят пол оказалось, что не только сгнили все балки и стулья под ними, но и основания столбов по середине пакгаузов, подпирающих стропильные балки, следовательно, весьма существенные для крепости здания. Оставляя при этих условиях без починки повреждённые основания я не признал возможным, но возобновить их из нового материала нельзя, не выходя из сметы, поэтому решено вынуть все стулья, удалить пол и утрамбовать всю внутреннюю площадь магазина мелким камнем, средние же столбы поставить на каменные основания, спилив нижнюю их часть как негодную.

В верхнем пакгаузе, $\frac{2}{3}$ были заняты закромами для хранения семян в пособие казённокоштным переселенцам, но, с прекращением выдачи безвозмездных пособий, в этих закромах не предвидится надобности, между тем они, загромождая магазин, мешали правильному хранению колёс и других предметов склада. На этом основании я просил и получил разрешение Вашего Превосходительства 17-го июня разобрать засеки и лес употребить на работы.

Когда были подняты полы в лазаретном бараке № 8, оказалось, что все балки и почва покрыты грибами, вследствие недостатка вентиляции. Ввиду вреда от таких условий я по совету врача и инженера решился утрамбовать почву щебнем, поднять пол на $\frac{1}{4}$ аршина и освежить воздух в этом пространстве отдушниками. Кроме того, поставлен в помещение лазарета новый очаг, в котором чувствовалась постоянная нужда при приготовлении пищи для больных, припарок и при других надобностях аптеки. Наконец, для устранения сквозного ветра и лучшего сохранения тепла решено поставить тамбуры у двух входных дверей.

В виду того, что я был уверен в соблюдении большой экономии из сметного ассигнования, я произвёл эти необходимые работы, видя в них полную неотложность.

Эти осложнения несколько замедлили работы, и потому они были окончены только к прибытию партии 9-го августа. На ремонт было ассигновано 13000 руб., в действительности израсходовано, считая в той же сумме и все сверхсметные работы, 9683 р. 21 коп., следовательно, экономия составляет 3316 р. 79 к. Отчётность расходования денег своевременно представлялась в Контрольную Палату, технический отчёт, составленный инженером Коноваловым в исполнении работ, представлен 14 декабря 1889 г. за № 1413. Кроме экономии в денежных расходах получено ещё 88 саж. дров, выпиленных из остатков балок, равно из брёвен и досок, по гнилости непригодных к употреблению вновь в постройку. Я предпочёл этот способ пользования остатками аукционной продажи леса, потому что последняя дала бы грошевый доход казне, запасы же дров, вероятно более чем на 2 года, составят для казны значительное сбережение.

2) Безвозмездные пособия.

Единственный вид безвозмездного пособия переселенцам ныне заключается в выдаче им ружей с боевыми патронами...

...

5) Постройка церквей.

В 1889 году окончена постройка храмов: в Григорьевке, Ивановке, Михайловке и Покровке; из них первые две построены на счёт ассигнований Святейшего Синода, вторые две на собственные средства приходов, но при помощи ссуд из церковного капитала в 1500 и 1000 р. Все эти церкви, исключая Михайловской, снабжены утварью и ризницею на ссуды из церковного фонда.

Кроме того, в с. Шкотовом вместо храма, пришедшего в ветхость, сооружена новая церковь на том месте, куда предполагено перенести всю деревню. Эта постройка произведена всецело на средства прихода.

Все эти церкви, так некоторые оконченные постройкою в 1888 году, освящены Его Преосвященством осенью 1889 года, и при них открыты самостоятельные приходы с назначением в каждую своего причта.

6) Устройство школ. Число школ в округе за отчётный год не увеличилось. Стремление у крестьян к образованию выразилось в нескольких частных приглашениях грамотных людей обучать детей.

...

8) Исследование причин заражённого зерна паразитными грибами.

В годовом отчёте за 1888 год я подробно изложил работы комиссии при Переселенческом Управлении и Сотника Пальчевского по исследованию вредного для здоровья зерна, появляющегося периодически в некоторых местностях округа. Работы Пальчевского не были доведены до конца, и я указал на важные пробелы в результатах его работы, прося Ваше Превосходительство 10 декабря 1888 г. за № 932 исходатайствовать продолжение исследований летом 1889 года, с ассигнованием на расходы Пальчевского 1000 руб. На это представление получено разрешение Генерал-Губернатора, как Ваше Превосходительство сообщили мне в предписании 27 марта № 3734, но с ограничением суммы на расходы в 600 руб. и с требованием отчёта согласно кассовым правилам для авансов.

Сотник Пальчевский в начале апреля месяца выехал в с. Григорьевку, избрав его по-прежнему центром своих исследований, и закончил работы в ноябре месяце. Истекшее лето было исключительно сухое и жаркое, а потому неблагоприятное для развития грибов, которые на всём пространстве округа найдены на отдельных и весьма малочисленных колосьях. Так что, в практическом отношении можно сказать, что вредного хлеба вовсе не было, даже самые заражённые пашни 1887 года дали здоровый и прекрасный урожай. Такая исключительность метеорологических условий лета послужила Пальчевскому весьма важным доказательством справедливости главного вывода, именно, что для развития грибов требуется прежде всего влага воздуха. Подтвердилось это заключение и случайной поездкой Пальчевского по командировке батальонного начальства к китайской границе, здесь он нашёл в густом лесу, где влага удерживается и в самое жаркое время, богатый урожай разнообразных грибов на дикорастущих растениях.

Объезды по краю дали Пальчевскому новые данные для определения площади заразы, и теперь можно с уверенностью сказать, что район наибольшего распространения пьяного хлеба составляет полосу от с. Нежино и Раздольного, вдоль почтового тракта, до Турьего Рога, шириною от 10 до 20 вёрст, в зависимости от расположения гор и низин. В других местностях округа появление вредного хлеба случайное и ограничивается отдельными пашнями на сырых местах.

Поездка в пограничную тайгу дала возможность пополнить гербарий дикорастущих растений, служащих питомниками грибов.

Собрав лично в разных деревнях зерно из урожаев возможно большего числа лет, Пальчевский произвёл в каждом образце определение процентного отношения хорошего зерна к истощённому вредному, к семенам сорных трав и вообще других примесей.

Метеорологические наблюдения, введённые им самим и другими лицами, а также напечатанные в летописях Главной Физической Обсерватории и разными наблюдателями, дали Пальчевскому материал для составления метеорологической характеристики разных частей края и сгруппировать эти данные в самостоятельный доклад.

Что касается пополнения остальных пробелов, указанных в годовом отчёте 1888 года, то работы не могли дать никаких данных вследствие отсутствия грибов на злаках в течение сухого лета.

В прошедшем году Пальчевский не успел составить подробный отчёт о своих работах в поле и потому ныне пишет доклад о собранных данных в течение 2-х лет, а потому и его заключения приобретут большой вес.

Научная разработка истории развития грибка была передана, как я уже писал в отчёте за 1888 год, двум профессорам микологам Воронину в С.Петербурге и Сорокину в Казани. Результаты превзошли все надежды. Оба учёных подвергли грибки научному исследованию посредством искусственной культуры, и Воронин прислал свои труды, а Сорокин, дав определение видов, просит о высылке более полного материала для исследования, обещая специальную разработку всех здешних грибов включить в свой уже начатый большой труд по микологии. Оба специалиста так заинтересованы предложенной задачей, что оба обратились ко мне с просьбою сообщать им впредь всё, что будет наблюдено и собрано по данному вопросу.

В настоящее время исследование вопроса о происхождении вредного хлеба в Южно-Уссурийском округе достигло той степени полноты, при которой необходимо вызвать в дополнение работы замечания и наблюдения лиц, проживающих в разных районах округа и практически знакомых с хозяйством. Для этой цели я предполагаю полный доклад Пальчевского и работы Воронина передать для напечатания в общество изучения Амурского края. Что касается проектирования мер борьбы с распространением вредного хлеба, то вопрос этот по своей сложности не может быть решен раньше полной обработки Пальчевским всего собранного материала в связи с исследованиями Воронина истории развития грибка и его семян (спор). Я решаюсь высказать убеждение, что меры, проектированные на основании собранного теперь материала, едва ли могут быть полны и вполне целесообразны, что в будущем необходимо будет вводить в правила дополнения и изменения на основании замечаний и опытов практических хозяйств.

...

Заключение.

Вопросами первой важности в настоящем отчёте становятся невзгоды, болезненность и смертность второй партии 1889 г. Печальные последствия неудачного плавания отразились на переселенцах не только на морском переходе, но также большою смертностью в бараках и даже в деревнях, где они водворились, а потому необходимо принятие мер для предотвращения таких бедствий на будущее время. Происхождения болезненности во время плавания, как я подробно донёс Г. Приамурскому Генерал-Губернатору 13 сентября № 1207, относятся к четырём главным причинам, а именно: в обстановке пребывания крестьян в Одессе в ожидании отправки, к неблагоприятным условиям плавания в летние месяцы, к недостаткам помещения и снабжения эмигрантов на пароходе «Кантон» и несоответственной пище.

Из отчёта доктора Елисеева, сопровождавшего переселенцев видно, что переселенцы прибыли в Одессу задолго до отправки, были помещены в карантинных казармах и питались на свой счёт. Под

влиянием размещения на каменном полу в сквозном ветре и употребления в пищу дешёвых овощей и плодов, между ними развились в сильной степени поносы, особенно между детьми, поэтому большинство начали свой далёкий путь больными или расслабленными от перенесённого поноса. Отправившись из Одессы 28 июня, уроженцы умеренного пояса вынуждены были перенести почти невыносимый для них летний жар в тропиках и при том подвергаясь действию муссонов, свойственных этому времени года, отсюда возникли болезни и истощение, особенно в нежном детском возрасте. Эти неблагоприятные условия усиливались тёмным, а потому и грязным, кроме того, совершенно невентилируемым помещением почти половины партии в нижней жилой палубе. Если в дополнение к этому прибавить, что переселенцы не могли отдыхать на палубе, загромождённой рубками, прибавить условия, что вследствие неисправности опресняющего снаряда, вода выдавалась ржавая и почти горячая, к тому же встречались задержки в приготовлении её, а следовательно, опаздывание обеда, ужина, чая и питья, то причина заболеваний делается очевидною. Наконец, как я уже неоднократно заявлял, пища выдаётся на пароходах прекрасная, но не обычная для переселенцев. Искключительно почти мясная пища необходима для матроса в его трудной работе, но не пригодна ничего не делающему пассажиру, к тому же, в жарком поясе, где врачи дают преимущество растительной пище, т.е. именно той, которая составляет привычное продовольствие крестьян на родине.

Во избежание таких пагубных последствий я ходатайствовал 13 сентября перед Генерал-Губернатором и вновь ходатайствую пред Вашим Превосходительством о принятии следующих мер: 1) Вызывать партию в Одессу возможно позже, сокращая таким образом время ожидания отхода судна. 2) Постановить неизменным правилом, чтобы переселенцев отправляли из Одессы раннее весною, отнюдь не позже 1-го апреля, разве в совершенно исключительных случаях до 15 апреля. В это время года плавание через тропики совершается при сравнительно умеренной жаре и тихих погодах, чем и объясняется прекрасное санитарное состояние весенних партий, за исключением тех случаев, когда была занесена извне какая-либо заразная болезнь. При более позднем отправлении из Одессы жара делается невыносима, а муссоны, летом в Индийском океане и осенью в Восточном, подвергают непривычных к морю переселенцев страданиям от качки, способствуя заболеванию матери, без ухода которых страдают дети и, особенно, грудные младенцы. Более ранняя отправка партий составляет также крайне важное условие для экономического устройства переселенцев в новом крае, прибывшие рано успевают устроиться к зиме домом, опоздавшие же вынуждены нанимать зимние квартиры и продовольствоваться покупным хлебом и овощами, что отнимает значительную часть средств для покупки хозяйственного инвентаря.

3) При фрахтовании парохода для переселенцев, судно должно соответствовать точно установленным условиям как в отношении эмигрантских помещений, так и исправности всех механизмов и запасов.

4) Наконец, пища должна быть более соответствующая обычаям крестьян. Ввиду долгого пребывания в жарком поясе, продовольствие должно быть преимущественно из растительного царства, а мясная и рыбная пища могут разнообразить стол 2-3 раза в неделю. Нормальное расписание для пищи при помощи судовых врачей, сопровождавших переселенцев, и справочных цен можно составить совершенно соответственно потребности, не увеличивая стоимость порций.

Последствием позднего отправления летней партии 1889 года на пароходе «Кантон», не выполнявшем требований для эмигрантского судна, была большая болезненность в пути, а именно в 43-дневный переход умерло 6% всего числа переселенцев. Из числа 63 покойников было только 2 взрослых, умерших вследствие хронических болезней, остальные все дети не старше 8 лет. Главная причина смерти – истощение, а в пути от Сингапура до Владивостока появилась корь, которая особенно развилась в бараках. Здесь вновь похоронено 57 детей, причём корь с её осложнениями на почве истощения людей составляла главную причину смерти. По выходе переселенцев из города в деревни они разнесли болезнь, что и послужило причиною эпидемий в сентябре, вызвавших командирование врачей на помощь окружному врачу.

Совершенно противоположные результаты дала весенняя партия. Во время перехода число переселенцев возросло на 3 души вследствие превышения числа рождений над числом умерших. Во время пребывания в городе и водворения в деревнях люди отличались прекрасным состоянием здоровья.

Говоря о перевозке переселенцев из Одессы, я считаю своим долгом остановить внимание Вашего Превосходительства на вопросе о расчётах с крестьянами за проезд морем. Первые партии своекоштных переселенцев прибывали сюда, уплатив сполна за проезд, но с 1887 года, т.е. со времени ассигнования сумм на выдачу ссуд переселенцам из Государственного Казначейства, этот порядок резко изменился. В 1887 году прибыло несколько переселенцев по долгам за проезд и Управление Временного Одесского Генерал-Губернатора предложило мне взыскать эти деньги из выдаваемых ссуд, и уплатить Владивостокскому Агенту Добровольного Флота. Вначале, суммы, подлежащие взысканию, были незначительны и удержание их не представляло большого ущерба делу, но во 2-м эшелоне весною 1889 года прибыли 5 семей Курских переселенцев с долгом за переезд в 1737 р. 50к., из них наибольший долг 525 р., а в отношении Управления Временного Одесского Генерал-

Губернатора 5-го апреля за № 139 предложено удержать эти суммы из ссуд, выдаваемым должникам. При исполнении распоряжения переселенцы получили бы на руки такую ничтожную сумму, что не могли бы обзавестись хозяйством, между тем самое распоряжение не согласуется в положение о своекоштных переселенцах, по которому выпускаются в путь только семейства, имеющие средства уплатить за переезд. На этом основании я просил и получил разрешение Вашего Превосходительства 7 июня за № 470 выдать ссуду без удержания, таким образом, возмещение расходов Добровольному Флоту падает на ответственность лиц, допустивших неправильную отправку должников. Ввиду избежания подобных осложнений в будущем, я вновь ходатайствую об устранении случаев взысканий недоплат за проезд морем или иных долгов из выдаваемых переселенцам ссуд, другими словами, о строгом исполнении условия допускать к переселению только те семейства, которые представляют суммы достаточные для переезда всей семьи, а с другой стороны, о признании за ссудой единственного значения упрочения хозяйства.

Раз коснувшись выдачи ссуд, я укажу на два других вопроса, требующих ходатайств Вашего Превосходительства:

Первое. Из предписания Вашего Превосходительства 11 декабря 1888 года № 10350, пункта 3-го и из переписки с Земским Отделом Министерства Внутренних Дел в августе 1889 года выяснилось, что кредиты, отпускаемые в моё распоряжение, будут сокращены на сумму, которую переселенцы имеют получить во Владивостоке, как остаток денег внесённых на родине на расходы за переезд. Этот вычет основан на том соображении, что правительство, признавая 600 руб. достаточными для устройства хозяйства на новых местах водворения, обязано помогать только тем, которые не имеют этих средств, т.е. выдавать в дополнение к сбережениям крестьян такую сумму, чтобы в итоге образовался капитал в 600 р. Такое основание было бы правильным, если бы крестьяне вносили на родине все свои сбережения, тогда действительно остаток, выдаваемый во Владивостоке, выражал бы в точности их оборотный капитал для устройства своего быта. Но в действительности это не так, как я ежегодно доказывал в своих отчётах. За редкими исключениями, все переселенцы сохраняют при себе главные свои денежные запасы, многие сдают их на хранение судовому начальству, но многие хранят деньги при себе. Я знаю неофициально много фактов, что судовая администрация возвращала на Владивостокском рейде таким собственникам очень крупные суммы, которые иногда превосходили норму в 600 руб. Такой богатый переселенец обыкновенно получал как остаток несколько рублей, иногда даже ему вовсе не причиталось возврата из внесённых денег, и он пользуется правом получить на льготных основаниях полную сумму в 600 р. потому только, что Переселенческое Управление не имеет никаких сведений о действительном его состоянии. С другой стороны, крестьянин, доверчиво внёсший властям на родине все свои сбережения, которые, покрыв путевые расходы, дают ещё остаток, выдаваемый ему по прибытии во Владивосток, не имеет права на полную сумму ссуды. Сопоставляя эти два случая, делается ясным последствие обсуждаемого распоряжения, по которому лишается весьма существенного права крестьянин, доверяющий администрации, следовательно, наиболее заслуживающий поощрения. С другой стороны остатки, выдаваемые целой партией, достигают крупных цифр, но слагаются из очень многих выдач по несколько рублей, иногда даже копеек на семью. Исполнение распоряжения в точности повело бы к таким дробным расчётам, что учёт процентов составил бы почти неисполнимый труд. Вследствие изложенного, я вновь ходатайствую об отмене вычетов из кредита на ссуду тех денег, которые составляют остаток сумм, внесённых переселенцами на родине местным властям.

Второе. Земский Отдел в переписке по телеграфу в августе месяце отказал в выдаче ссуд одиночкам, т.е. холостым лицам, внесённым в список переселенцев под отдельным номером. Действительно, рабочий без жены не может устроить хозяйства, а потому не имеет права на ссуду, но когда он женится здесь, на месте водворения, нет причины в отказе ему средства для упрочения быта. С другой стороны, на родине объявляют крестьянам о правилах их на ссуду, не делая никаких исключений для холостых, почему многие из последних, не имея средства устроить на родине собственное хозяйство, переселяются сюда именно в расчёте на помощь правительства и, прибыв в Южно-Уссурийский край, требуют ссуды, как своего права. Для устранения этого ложного положения представляются два пути, или заранее объявлять всем холостым переселенцам с отображением в том подписки, что они не будут вовсе требовать ссуды, или же выдавать им таковую, как скоро они женятся на месте нового водворения. Вследствие сказанного, я испрашиваю ходатайства Вашего Превосходительства о принятии той или другой меры относительно прибывающих холостых переселенцев.

Обе партии, прибывшие в 1889 году, принадлежат к бедным денежными средствами и отличаются смешанным составом по месту родины, но среднее число душ в семье (5,2%) составляет цифру близко к нормальной, которую можно признать в 6 душ. Смешанность состава видна из того, что 25 семей прибыли из 136 деревень, расположенных в 10 губерниях, по одной семье прибыли из 56 деревень. В личном составе особенно выдаётся ещё невыгодное отношение между полами, если в весенней партии женщины составляют 91,3% числа мужчин, что довольно близко к отношению, существующему в Южно-Уссурийском округе, то в летней партии недостаток женщин составляет ещё

небывалую цифру в 14,40% числа мужчин. Это неблагоприятное условие повторяется ежегодно и вынуждает меня повторить Вашему Превосходительству просьбу, выраженную в предыдущих отчётах, об исходатайствовании распоряжения, чтобы при выборе семейств в составе партии давали предпочтение таким, где более женщин, чтобы этим путём хотя отчасти устранить ненормальное явление, что до 10% мужчин остаются бобылями и не могут иметь хозяйства, как холостые.

Из числа вновь прибывших, 7 семей вошли в состав прежде водворившихся здесь крестьян и 6 семей пожелали возвратиться на родину. Несмотря на советы, данные Вашим Превосходительством во время пребывания во Владивостоке, все 6 семей потребовали от меня увольнения на родину, из них 4 семьи ушли осенью на пароходах Добровольного Флота, остальные две остались до весны на заработках ввиду недостаточности средств на уплату за проезд. Таким образом, из партии 1889 года водворилось всего 412 семей.

Во время пребывания в бараках санитарное состояние весенней партии было превосходно, число заболевших не превышало 12,59% числа прибывших, а умерших было 4,40%, и то умирали только дети от острых желудочных болезней. Но летняя партия по болезненности и смертности детей уступает лишь только осенней партии 1886 года, число заболевших было около трети всего числа, а умершие составляют 6%. Причина смерти 57 детей заключалась в сильном истощении на пароходе и распространении кори, из остальных болезней преобладали страдания желудка.

Партии 1889 года образовали вновь 4 селения: Алтыновку вблизи Прохоровки и Дмитровки, Халкедонское, где они заменили несколько семей староверов, ушедших на р. Сицу, приток Сучана, Новоалександровское между Михайловкой, Струговкой и Новожацкого, и Новолитовское на устье р. Тайдеми. Все остальные разместились по прежним селениям, в том числе 2 семьи получили разрешение Г. Приамурского Генерал-Губернатора водвориться в с. Троицком, находящемся в районе казачьих земель.

Устройство хозяйства вновь прибывших unsuccessful. Весенняя партия купила скота в среднем количестве 2,70 голов на хозяйство, что довольно близко к нормальному в первый год водворения, но в 9 селениях они вовсе не подняли земли, в остальных средняя запашка на 1 душу не превышает $\frac{1}{4}$ десятины, что значительно меньше количества приготавливаемого своекоштными переселенцами. Крестьяне летней партии вовсе не пахали и скота ещё не закупали.

Переходя к обзору экономического положения всех переселенцев, указать на отрядный факт постоянной запашки под влиянием обеспеченного сбыта в интендантство. Казённокоштные переселенцы 1883 года и 4 партии своекоштных довели запашку до $1\frac{1}{4}$ десят. на одну душу, что совершенно обеспечивает их быт. Количество скота также возрастает, но в несколько меньшей прогрессии, хотя надо ожидать, что число рабочего скота будет постепенно расти, даже когда количество пашни остановится в своём росте. Урожай в 1889 году был несколько выше среднего, а потому ожидается значительный излишек хлеба, который поступит на рынок, обеспечивая домохозяев средствами.

Естественный прирост в течении года с 1 апреля 1888 г. по 1 апреля 1889 г. достиг небывалой цифры в 4% и это явление, необъяснимое ни прекрасным санитарным условием, ни ошибкою в числе родившихся и умерших, можно объяснить только случайностью.

В течение года не было поветрий и болезней, и только в сентябре и октябре появилась корь с осложнениями и тиф в тех деревнях, где осели переселенцы летней партии 1889 года, т.е. преимущественно в окрестностях сел. Григорьевки и в деревнях по восточному побережью оз. Ханка, но смертность, вследствие этих болезней, не вошла в расчёты приложения 7-го.

Наличное число переселенцев, прибывших морем, с причислением летней партии 1889 года достигло итога в 13505 душ, в том числе женщин 90,5%, следовательно, почти 10% мужчин останутся безбрачными и бездомными. В отчётном году только 4 женщины вышли замуж за лиц несельского состояния, что сравнительно с предыдущими годами весьма благоприятно.

Религиозные потребности крестьян получили удовлетворение в учреждении новых приходов при вновь воздвигнутых храмах в Черниговке, Ивановке, Григорьевке, Михайловке и Покровке. Церкви, находящиеся в названных селениях, были освящены его Преосвященством в течение минувшей осени. Все эти церкви воздвигнуты из леса и камня, доставленного прихожанами, при денежном пособии Святейшего Синода, исключая Михайловской и Покровской, не получивших субсидий, но все они пользовались помощью церковного фонда, по-прежнему находящегося на отчётности Переселенческого Управления. Эта помощь выразилась в денежных ссудах прихожанам и в выписке утвари и ризницы из Москвы. Часть церквей была снабжена всеми принадлежностями в 1888 году, ныне же вновь было выписано и выдано в долг приходам в общей сумме 4140 руб., в том числе запасов парчи и других предметов на 931 руб., и эти запасы уступаются за плату всем приходам. Целесообразность фонда доказывается его оборотами, на 4-м году существования выдано в ссуду 170% его основного капитала, т.е. 70% возвращены должниками и вновь поступили в оборот.

Школьное дело не подвинулось вперёд, но с улучшением быта крестьян замечается стремление их обучить детей, и это направление выразилось приглашением частным образом

грамотных людей в сел. Черниговке, Романовке, Покровке и других деревнях, где образовались частные школы с 12 до 15 учеников.

Переходя к деятельности собственно Переселенческого Управления, прежде всего я остановлюсь на ремонте барачных и магазинных зданий. Деревянные здания требовали ремонта основных частей, пришедших в гниль, и в бараках печи необходимо было сложить вновь в предупреждение пожара. Составленная смета была утверждена и на работы ассигновано 13000 р. из остатков кредита 1888 года. Но когда были подняты полы в пакгаузах, обнаружена полная гниль деревянных ступеней и лежней, так что нагрузка пола угрожала целостности здания. Чтобы сделать возможным пользование магазином, и чтобы ограничить расходы казны, я, по совету инженера подполковника Коновалова, приглашённого на производство ремонта, решил произвести сверхсметную работу на счет экономии при постройке и спланировав почву под пакгаузами утрамбовать её щебнем, а столбы по середине установить на каменных фундаментах. Не менее необходимы оказались непредвиденные сметой переустройства в лазаретном бараке, с целью сделать его более тёплым и удобным для пользования больных. Все эти сметные и экстренные расходы составили действительную стоимость 9683 р. 21 коп., так что я мог представить остаток кредита в 3316 р. 79 к. Самый порядок работ мной установлен следующий: материалы заготовлены хозяйственным способом исподволь, начиная с весны, все же работы были сданы в подряд. Кроме указанной экономии остался большой запас леса, из него щепки и мелкие обрубки послужили на отопление барачных во время пребывания летней партии, остальные остатки леса я приказал распилить на дрова, и полученные 88 сажень записаны на приход и послужат обеспечением топливом, вероятно, на два года.

Освещение и отопление барачных во время пребывания весенней партии в течение 41 дня и летней 35 дней потребовало всего 5 сажень дров весною и 5 пудов 21 фунт свечей. Если сравнить эти цифры с тем количеством материалов, которое полагается по уставу о земских повинностях для казарм, где помещаются дети и нет кухонь, то экономия выразится в 298/45 саж. дров и 6 п. 21 ф. свечей.

Переселенческое Управление выдавало переселенцам в безвозмездное пособие только ружья системы Карле с патронами. Оружие это по своим качествам не удовлетворяет назначению, и Ваше Превосходительство выразили предположение организовать склад ружей системы Бердана и к ним патронов для продажи переселенцам. Я упоминаю о таком проекте с целью ходатайствовать об его осуществлении.

Склад материалов для продажи переселенцам имел в отчётном году оборот, превосходящий результаты всех предшествовавших лет, а именно продано предметов склада на 3440 руб. 10 к. Это явление я могу только объяснить бедностью переселенцев партий 1889 года, прибывших с незначительным имуществом, почему они были вынуждены предметы хозяйственного обзаведения купить здесь на средства выданной ссуды. Усиленная продажа вызвала потребность двукратной доставки вещей из Одессы, сверх того были выписаны для пробы из Москвы металлические берды с целью поддержания в народе производство полотна. Наконец, в самом Владивостоке представился случай купить дёшево некоторые инструменты хорошего качества. Таким образом, всего приобретено имущества со включением накладных расходов и по расценке для продажи на сумму 2409 р. 97 к. Главное количество материалов отпущено переселенцам за наличные деньги, в долг выдано всего на 96 р. 45 к., т.е. меньше, чем во все предыдущие годы. Денежных кратковременных ссуд из ресурсов склада в 1889 году вовсе не было выдано. Капитал склада уменьшен: 1) на 376 р. записанных раньше поступлением в уплату денежных ссуд, но в действительности следующих в уплату кредита в 1200 руб., выделенных в 1884 году из кредита на развитие сельского хозяйства в Приморской области; 2) на 186 руб. 77 коп. по той же причине причисленных в другие источники ссуд. Таким образом, имущество склада определяется в следующих итогах:

в материалах в складе на 8966 р. 77 к.

в долгах 2759 р. 38 к.

в депозите Переселенческого Управления 5871 р. 65 к.

Итого 17597 р. 70 к.

Краткосрочные ссуды выдавались до 1886 г. из особых кредитов в распоряжении Вашего Превосходительства, имевших разное назначение, как подробно изложено в годовом отчёте за 1888 год, и частью из ресурсов склада. Всего таких ссуд было выдано на 25623 руб. 60 к., частью с ростом из 3%, частью беспроцентно. Погашения должны поступать частями в сроки, обусловленные при выдаче ссуд, по миновавшим уже срокам следовало получить уплату 19013 руб. 29 коп., в действительности поступило 8252 р. 61 к., или 43,40%, в недоимку числится 10760 р. 68 к., или 56,60 %. Громадность недоимки объясняется ошибкой, сделанною вначале, т.е. погашение долга в слишком короткие сроки, когда переселенцы не могут уделить достаточно денег из средств, необходимых на неупроченное ещё хозяйство, это обстоятельство и удерживает меня от принятия строгих мер, т.е. продажи имущества для уплаты долга, меру эту я применю, впрочем, к двум или трём домохозяевам, которые могут уплатить, чтобы этим доказать остальным необходимость срочной уплаты долга.

Погашение ссуд из Государственного Казначейства из 6% погашения и роста начнётся в декабре 1891 года по миновании 5-летнего льготного срока для осенней партии 1886 года, которая первая получила ссуды из этого источника. К тому времени должны быть пересмотрены правила выдачи и взыскания по этим ссудам в Амурской Казённой Палате и утверждены Министерством. В каком положении находится это дело, мне не известно, но по настоящее время постоянно возникают новые вопросы, разрешение которых необходимо внести в эти правила. Так, Земский Отдел Министерства Внутренних Дел полагает возможным выдавать ссуды независимо от сметы и года прибытия переселенцев, между тем в Контрольной и Казённой Палатах, также в Казначействе для каждой годовой сметы ведётся отдельный счёт, и в него вносят только переселенцев, прибывших в год этой сметы, почему исполнение указаний Земского Отдела встретит затруднения. Я уже сообщил о таком положении дела в Контрольную Палату, прося внести правилом, что все выдачи ссуд из кредитов, несоответствующих году прибытия переселенцев, были приведены для каждого года в точную известность и причислены к капиталу, числящемуся долгом по смете того года, когда прибыла партия. Такое правило легко исполнить в течении 5 льготных лет, причём правительство имеет выгоду, получая уплату части капитала на 1 год раньше.

Такую выдачу ссуд из кредитов других лет Земский Отдел допускает для партий 1889 года. В этом году прибыло 421 семейство, имеющих право на ссуды, между тем нормальное ассигнование кредитов рассчитано на 200 семейств, часть недостающей суммы перечислена из остатков кредита 1887 года в смету 1888 г. особо последнему, но и затем кредита недостаточно для выдачи всем переселенцам ссуд в 600 руб. на семью, вследствие него Земский Отдел уведомил меня, что недостающая сумма будет переведена мне из сметы 1890 г., таким образом, переселенцы 1889 года получают ссуды из двух смет.

В отчётном году продолжались работы Пальчевского на исследование причин заражения зерна. Сухое лето оказалось весьма неблагоприятным для развития грибов и в урожае, можно сказать, нет вредного хлеба, это обстоятельство, правда, не дало возможности Пальчевскому разъяснить все пробелы в работах 1888 года, о которых я подробно писал в прошлогоднем отчёте, но зато обсуждаемое обстоятельство дало весьма важное доказательство непосредственного влияния влажности. Он собрал много данных. Для более точного определения границ района наибольшего распространения заразы, собрав образцы зерна из урожаев разных годов в разных деревнях, он определил процент больных зёрен относительно здоровых, собрал метеорологические данные насколько было возможно как от местных наблюдателей, так и в литературе и ныне занят составлением подробного отчёта за 2 года. В отчёте 1888 года я доносил о высылке коллекций заражённых зёрен, колосьев и диких растений профессорам Воронину в С.Петербург и Сорокину в Казань. Ныне я получил от обоих ответы, из которых видно, что оба учёных подвергли присланный материал подробному исследованию, а Воронин прислал рукопись с обстоятельным описанием грибов, их развития и способ распространения. В заключении учёный даёт указание весьма важное в практическом отношении, а именно, что всего более распространённые здесь грибки принадлежат к видам, развивающимся на мёртвых растениях, т.е. уже после жатвы и потому советует обратить особое внимание на просушку снопов. Существующий способ просушки в суслонах Воронин признаёт непригодным для Южно-Уссурийского края ввиду того, что влага задерживается внутри суслона и способствует развитию грибов, почему он советует подвязывать снопы на жерди, давая этим более силы ветру, который быстро высушивает и удаляет из снопа водяные пары. Сорокин дал весьма короткие заключения и просил прислать ещё материал для исследования, что мною и будет исполнено. При этих условиях я считаю задачу Пальчевского законченной, теперь настало время напечатать его отчёт и работу Воронина и раздать всем интеллигентным хозяевам в крае, прося их дополнить работу собственными наблюдениями и затем проектировать меры борьбы с заразою зерна. Такое подведение итогов всего, что мы знаем о вопросе, может быть, покажет необходимость новых исследований в других частях края, но это вопросы будущего. Очевидно, что первоначально составленные правила будут подлежать изменениям и дополнениям, но этим путём можно через несколько лет выяснить все частности вопроса, решить, насколько возможна борьба и установить рациональные правила и меры для искоренения или ограничения зла.

Межевые работы в отчётном году были направлены к наделу крестьян общинников, но землемеры не успели размежевать все селения. Кроме того, те же межевые чины за особое вознаграждение должны были заснять свободные государственные земли, смежные с наделами, для определения земель, свободных принять новых переселенцев. Насколько выполнены эти две задачи, мне неизвестно, хотя, по краткости времени для старательских работ, количество заснятых на плане угодий не может быть велико.

Между земельными вопросами один из самых важных это продажа участков в собственность. Из моего донесения 10 мая 1889 г. № 356, Ваше Превосходительство, изволите усмотреть, что число желающих купить землю достигло значительного числа, с того времени я получил несколько десятков прошений, по которым испрашивается покупка до 3000 десятин, преимущественно в окрестностях г. Владивостока и с. Никольского. Много мещан стараются приобрести земли вблизи бывшей станции

Угловой и на озёрах, расположенных на правом берегу и вблизи устья р. Майхэ, а также по восточному берегу полуострова Графа Муравьёва-Амурского для устройства огородов, садов и молочных ферм, рассчитывая на удобный и обеспеченный сбыт в городе. Вблизи с. Никольского крестьяне просят для земледелия небольшие участки, расположенные между и смежно с наделами селений. В числе соискателей есть чиновники и купцы, желающие преимущественно заняться сельским хозяйством. В моём донесении 10 мая я уже осмелился ходатайствовать за лиц, состоящих на службе, на том основании, что они начинают просить землю теперь, рассчитывая на продолжительность времени исполнения межевания, чтобы, получив землю, устроить на неё хозяйство хотя бы через наёмных людей и тогда уже выйти в отставку, имея верное обеспечение. Причина отказа лицам, состоящим на службе, что они не имеют времени лично вести хозяйство и будут эксплуатировать землю, отдавая в аренду манзам и корейцам, может быть применена к купцам и мещанам, которые все имеют постоянные занятия, и преимущественно летом, следовательно, и они едва ли могут лично вести своё хозяйство. По моему глубокому убеждению, все заявления о желании купить участки проистекают из насущной экономической потребности, и почему я осмеливаюсь ходатайствовать о скорейшем разрешении продажи участков всем желающим. Если при этом случатся отдельные случаи злоупотребления, т.е. отдачи в аренду, то из-за этих исключений, по моему мнению, не следует задерживать общий ход экономической жизни края, другой же стороны, недвижимая собственность служит лучшим средством задержать в крае лиц, которые, по своему развитию и средствам вести рациональное хозяйство, будут важным элементом для поднятия этой отрасли производства.

Заканчивая отчёт таким ходатайством, я надеюсь, что, Ваше Превосходительство, не сочтёте мне в вину откровенное изложение личных моих мнений.

Подписал Заведующий Переселением Буссе.

С подлинником верно: Управляющий Отделением (подпись)

Сверял столоначальник (подпись)

Выписка из таблицы «Численный состав партии 1889 года по эшелонам и время их прибытия во Владивосток» (из Приложения 1, лист 58 дела).

II партия 1889 года

1. на "Кантоне", прибыли во Владивосток 9 августа, отправлено из Одессы 207 семейств, 1026 душ, в пути родилось – 12, умерло – 63, прибыло 975 душ.

Выписка из «Ведомости деньгам принадлежащим переселенцам, переданным им по прибытии во Владивосток Переселенческим Управлением по распоряжению Управления Временного Одесского Генерал-Губернатора» (из Приложения 2, лист 59 дела).

1-я партия 1889 года:

2-ым эшелоном из Курской губернии прибыло 6 семей, с них взыскано долгов за проезд морем 1757 руб. 50 коп., наибольший долг Добровольному флоту составил 525 руб.

2-я партия 1889 года:

из Черниговской губернии прибыло 97 семейств, к выдаче переселенцам на руки причиталось 921 руб. 60 коп., средняя сумма на семью, выданная на руки, составила 9 руб. 50 коп., наибольшая сумма, выданная на руки, на семью – 37 руб. 80 коп.

Примечание 2. Из Курской губернии прибыли весною 6 семей, только одна уплатила сполна за проезд, остальные пять остались в долгу Добровольному Флоту на 1757 руб. 50 коп. Ввиду крупной суммы, её нельзя пополнить из выдаваемой ссуды, не лишив крестьян возможности устроить своё хозяйство. В виду этого обстоятельства и неправомерности назначения на переселение семейств, не имеющих средств на уплату сполна за переезд, вопрос об уплате долга представлен на распоряжение военного Губернатора Приморской области, и агенту Добровольного Флота отказано в уплате всех вообще долгов 2-го эшелона впредь до решения вопроса.

Примечание 3. Осенью прибыл только один Васлеенко, за проезд которого не уплачено 90 руб., вследствие следующих обстоятельств: весною переселился его отец с семейством и в Одессе уплатил за проезд морем за всю семью, в том числе за сына Семёна, но последний, находясь на заработках, не прибыл к отходу парохода, и деньги за его проезд были возвращены отцу в г. Владивостоке по распоряжению Управления Одесского Генерал-Губернатора. К отходу осенней партии Семён явился, но не имел денег на проезд и потому был отправлен в кредит, почему эти деньги будут взысканы с отца.

Выписка из таблицы «Ведомость распределения переселенцев 1889 года в Южно-Уссурйском округе по губерниям, уездам, волостям и селениям на родине» (из Приложения 3, лист 60 дела. Л. 70.).

2-я летняя партия 1889 года

1. Черниговской губернии

Б. Стародубского уезда

Нижнѣвской волости

9. Село Литовско-Селище: 11 семей (33 м., 23 ж.), из них водворились в Новожастьково – 4 семьи (14 м., 9 ж.), в Литовское – 6 семей (18м., 14 ж.), не приписались (остались во Владивостоке на заработках) – 1 семья (1 м.).
10. Село Горчаково: 1 семья (5м., 2 ж.), приписались в Литовское.

Выписка из «таблицы распределения переселенцев всех партий по селениям» (из Приложения 8, лист 95 дела).

10. Новожастьково, год основания 1885: партия 1885 года на казѣнный сѣт – 30 семей (84 м., 104 ж.), осенняя партия 1889 года – 13 семей (41 м., 33 ж.), всего – 43 семьи (125 м., 137 ж.).
59. Екатериновка, год основания 1886: партия 1885 года на казѣнный сѣт – 15 семей (70 м., 47 ж.), весенняя партия 1886 года – 4 семьи (23 м., 19 ж.), партия 1887 года – 2 семьи (6 м., 6 ж.), всего – 21 семья (99 м., 85 ж.).
61. Новолитовское, год основания 1889: партия 1888 года – 1 семья (3м., 2 ж.), весенняя партия 1889 года – 4 семьи (9 м., 9 ж.), осенняя партия 1889 года – 7 семей (23 м., 15 ж.), всего – 12 семей (35 м., 26 ж.)

Фрагмент «Ведомости количества скота и посевов у переселенцев всех партий» (из Приложения 9, лист 102 дела).

Расѣт скота сделан на число хозяйств, включая сюда и самовольные раздѣлы. Посевы хлебов и овощей показаны в отношении к числу душ всех возрастов и полов. Дойный скот и прядильные растения показаны только количеством. Посевы показаны в казѣнных десятинах.

	время собрания сведний	название селений	в общест ве число		рабочего скота			число коров	количество десятинах			прядиль ных растений в десяти нах
			хо зя йс тв	душ	ло ш ад ей	бы ков	средн ее на хоз-во		злаков	овощей	среднее на душу	
	YI. Весенняя партия 1886 года											
27	16 ноября	Екатериновка	6	42	16	5	3,17	13	38,40	3,75	1,01	2,20
	YIII. Партия 1887 года											
21	16 ноября	Екатериновка	2	12	4	2	3,00	3	13,7	1,50	1,26	0,79
	XI. Летняя партия 1889 года											
10	30 сентября	Новожастьково	13	74			хозяйства нет					
19	10 ноября	Новолитовское	7	38			хозяйства нет					

О переселении в 1890 году

Отчет за 1890 год Заведующего Переселением в Южно-Уссурийском крае¹⁶² (Печатается в сокращении. Орфография и пунктуация приведены в соответствии с нормами современного русского языка.).

Глава I. Состав партии 1890 г. Морской переход из Одессы и пребывание в г. Владивостоке.

а) состав партии (приложение № 1).

Партия 1890 года немного более половины вышла из Полтавской губ., почти на половину из Черниговской губернии и только ... обл. 2 семьи, Орловской губ. 1, Курской 2. Из приложения № 3 общие выводы видно, что в среднем из одного селения вышло по 2,01 семьи, причем наибольшее число из одного и того же села 6 семей.

Отношение числа женщин к числу мужчин 84,06%, что ниже среднего для Южно-Уссурийского края на 6,03% (средний % отношения числа женщин к числу мужчин в Южно-Уссурийском крае 90,09%), что вообще для устройства семьи в хозяйственном отношении крайне невыгодно.

Численность семьи в среднем (смотри. прилож. № 1) 6,43, больше предыдущего года на 0,63.

Партия нынешнего года формировалась очевидно из лиц более состоятельных, чем в прошлом году (смотри. приложение 2); но тем не менее она не вполне удовлетворяет положению о переселении, так как средняя выдача менее 600 руб. на 28 руб. Наибольшая выдача 992 рублей, должниками состоят (смотреть прил. 2 примеч. I и II) только такие, которые прибыли ... предыдущих партий, следовательно все семьи вновь устраивающиеся долгу не имеют.

¹⁶² РГИА ДВ. Ф.98. Оп. 1. Д. 93 Л. Рукопись.

В общем благосостояние партий можно считать удовлетворительным, хотя и не... своекоштной партии 1885 года.

б) Морской переход.

При освидетельствовании переселенцев в Одессе, из второго эшелона оказалось 12 детей больных, неспособных к переезду, почему они были оставлены там, и для присмотра за ними там осталось трое взрослых. Все переселенцы были отправлены двумя эшелонами на пароходах "Кострома" и "Россия", которые и прибыли во Владивосток, первый 9 мая, второй 1 июня.

Переход парохода "Кострома" нельзя считать благополучным, ибо на переходе померло 22 человека по судовым актам от разных болезней и преимущественно от болезни легких и поносов; но по частному же свидетельству на пароходе в переход от Одессы до Сингапура была корь, которой переболели все дети, и смертность надо приписать исключительно ей; родившихся в пути только четверо.

Второй эшелон на пароходе "Россия" прибыл вполне благополучно, умерло 2, родилось 4, и может быть, это произошло благодаря более тщательному осмотру перед посадкой на пароход, в силу которого слабые были оставлены на лечение в Одессе.

в) Пребывание во Владивостоке.

Болезненность первого эшелона отразилась и во время пребывания в бараках, умершие были исключительно заболевшие корью (смотри прилож. № 4 болезни). Они составили общий процент смертности 4,9% к общему числу заболевших. Общее число заболевших из обоих эшелонов составило 9,39% (смотри прилож. 4 – общие выводы). Во всяком случае санитарное положение партий в общем надо считать благоприятным в сравнении с предыдущими годами, так как все средние выводы подводят к партиям нормальным в санитарном отношении.

Отправка переселенцев из бараков к месту водворения совершалась обычными средствами: 1) на пароходах до Раздольного, 2) на китайских шаландах к местам, лежащим на берегу моря, и 3) на подводах из города прямо до места водворения. Подробный расчет отправки переселенцев из бараков показан в 5 приложении, в этом приложении вычислено число ежедневно занятых бараков и общая сумма барако-дней, т.е. цифра, для которой единицею служит один барак, занятый в течении суток, эта последняя цифра служит основанием для учета топлива осветительных материалов, о чем будет сказано ниже.

г) Прибытие детей, оставленных в Одессе.

Дети, оставленные в Одессе прибыли на пароходе "Петербург" 1-го октября, во время пути из них померло 3 от слабости после кори. В бараках они находились менее суток, так как о их прибытии было своевременно сообщено родителям, которые и приняли их.

Глава II. Выбор места водворения и устройство новой оседлости.

1. Выбор места водворения.

Выбор места оседлости обыкновенно был произведен через ходоков, большинство причислилось к старым селениям, и новых устроено только три и один хутор.

1) Тарасовка ...

2) Гайврон ...

3) Д. Душкина, на левом берегу ключа, составляющего левый приток р. Сяо-Удеми, впадающей в зал. Восток, на тракте из Владивостока на Сучан. Пахотные места располагаются по долине р. Сяо-Удеми и по пологим увалам, падающим к морю между р. Сяо-Удеми и Та-Удеми. В общем, больших сплошных пахотных пространств не имеется, так как общая площадь пересечена ручьями, болотцами, оврагами. В покосах и лесе недостатка быть не может. В настоящее время поселились только 6 семей, может же поселиться не менее 50 семей. По характеру местности, по которой проходит тракт на Сучан, надо предположить, что д. Душкина последняя деревня, которая может устроиться на тракте, и таким образом, пространство в 45 верст между д. Петровкой, лежащей на р. Шидухе, и д. Душкиной остаётся для поселения исключительно отдельных фермеров.

4) Хутор Бельцово ...

2) Отправка переселенцев из Владивостока.

Из приложения 5, в котором показаны данные о выходе переселенцев из города, видно, что переселенцы пробыли в городе 35 дней, т.е. в среднем совершенно сходно с предыдущими партиями.

При передвижении к местам водворения $\frac{2}{3}$ переселенцев воспользовались водным путем и $\frac{1}{3}$ ушла на подводах.

3. Экономическое положение переселенцев партии 1890 года.

а) материальное.

В экономическом отношении партия 1890 года, как нормальная, почти не отличается от предыдущих годов, как по количеству закупленного скота, так и по средней запашке (смотри приложение 9). Все переселенцы устроили на зимовку свои хаты, а дер. Душкина сравнительно даже хорошо обстроилась.

б) санитарное.

Своевременное прибытие партий отразилось и в санитарном отношении, число рождений превысило смертность – умерло 14, родилось 31 (смотри прилож. 6), впрочем, это явление надо приписать и хорошему экономическому положению всего края, так как переселенцы в настоящее время в пути следований имеют хорошие пристанища в устроившихся деревнях и имеют возможность в избытке своевременно закупить хлеб.

Глава III. Экономическое положение всех партий.

а) Движение, число переселенцев всех партий.

Из приложения 7, составленного по принятой программе для всех отчетов, видно, что вообще средний естественный прирост вышел 2,06%, т.е. сравнительно с общенародной статистикой очень высокий, он был бы ещё выше, если бы не была включена в общий счет осенняя партия 1889 года, которая уменьшилась на 9,29% в течении года.

Отношение женщин к числу мужчин (смотри прилож. 8) ухудшилось против прошлого года на 0,49% (в прошлом году была 90,58%, в нынешнем 90,09%). На уменьшение числа женщин сильно влияют браки с нижними чинами запаса армии, остающиеся в крае.

б) Развитие хозяйства.

В нынешнем году, вследствие моих поездок с землемерами и вследствие командировки для осмотра местности по р. Сунгачи и р. Уссури, все селения объехать не удалось, почему приложение 9 получилось далеко не полным, кроме того, и собранные сведения только частью получены непосредственным опросом каждого домохозяина, остальная часть взята из сельских и волостных правлений. Из приложения 9-го составляется следующая таблица:

Партии	среднее число голов рабочего скота на хозяйство		средняя запашка на 1 душу	
	у казённокошных	у своекошных	у казённокошных	у своекошных
1883 года			1,04	
1884 года		4,33	0,72	0,83
1885 года	2,79	6,30	0,94	1,29
1886 г., весенняя		5,89		1,19
1886 г., осенняя		3,63		1,28
1887 года		5,43		1,15
1888 года		3,83		1,2
1889 г., весенняя		3,45		0,76
1889 г., осенняя		2,85		0,57
1890 г.		2,5		0,21

Сравнивая эту таблицу с таковой же в отчете 1889 г., мы увидим, что увеличение скота произошло у всех партий, распашка же или осталась та же, или уменьшилась, а между тем количество проданного зерна интендантству увеличилось против прошлого года почти в двое, т.е. надо предположить, что и распашка должна бы увеличиться значительно, произошла ли ошибка от неполноты сведений, или же от не точного показания крестьян, как я в некоторых случаях заметил, старавшихся укрыть действительное количество распашки в силу разнесшегося слуха о взимании пошлины с действительно распаханной земли, решить я положительно не могу. В смысле урожая нынешнее лето надо считать очень благоприятное, но осень испортила совершенно весь урожай, не давши убрать созревшего хлеба, который гиб в поле в снопах и скирдах. Погибло около $\frac{1}{3}$ урожая; это последнее обстоятельство, насколько я лично заметил, дало сильный толчок населению к скорейшей постройке риг.

в) Перемещение переселенцев из селения в селение.

Крупное перемещение переселенцев в нынешнем году было из д. Новоалександровки в другие селения. Дер. Новоалександровка совершенно уничтожилась, ввиду недостатка леса даже дровяного и недостатка в воде; все крестьяне перешли преимущественно в деревню Прохоровку. Других перемещений не было.

Глава IV. Вопросы, не входящие в сущность дела переселения, но тесно с ним связанные.

1. Ремонт переселенческих барачных и складов.

Вследствие того, что в 1889 г. был капитальный ремонт баракам и пакаузам, в отчетном году ремонту более мелочного не производилось.

2. Безвозмездные пособия.

Безвозмездное пособие переселенцам выдаются только ружья с патронами. Из приложения 10 видно, что запасы кончаются, и потому, если не последует высылки нового, согласно представлению от 6 июля 1890 года за № 1006, то переселенцы партии 1891 года останутся без вооружения.

3. Склад материалов и инструментов.

Запасы склада в отчетном году пополнялись весной и осенью вследствие их распродажи. С уничтожением должности одесского генерал-губернатора, чрез которого производился постоянно закуп всех запасов, весеннюю выписку принуждены были сделать при посредстве торговой фирмы Шевелева, оказалось, что при подобном способе закупа получается чрезвычайно большой накладной расход в 45,18%, как видно из приложения 11, в силу этого при осенней выписке обратились к посредничеству одесского градоначальника, который и выслал нам весь закуп, и оказалось, что накладные расходы вышли в 24,44%, т.е. почти вдвое меньше.

При выписке запасов склада новых наименований не прибавлено. ...

...

Заключение.

В заключении я должен ещё раз обратить внимание на отправку переселенцев из Одессы, насколько важно в экономическом и санитарном отношении своевременно и с полной внимательностью отправлять переселенцев показали все отчеты. Отправленная вовремя партия и перед отправлением добросовестно осмотренная, всегда приходит благополучно и успевает к зиме вполне устроиться. Партия нынешнего года доказала, насколько своевременный медицинский осмотр может влиять и на ея переход и на ея пребывания в бараках, первый эшелон был осмотрен плохо, и в результате за переход потеряли 22 ч., второй эшелон был осмотрен более тщательно, больные были выделены и оставлены на излечение в Одессе, в результате переход был вполне благополучный, ...

Переселенец по прибытии на место, имея в среднем на семью 2,5 рабочей скотины, спешит этими силами сейчас распахать хоть полдесятины, далее идёт заготовление сена, после которого начинается усиленная возка леса на избу, без всяких построек, еле успев вывезти до 60 бревен от 2 ½ до 3 вершков толщ. и до 8 арш. длины (ибо летом на заморенной скотине более крупный лес вывозить трудно, да в большей части он находится далеко от селения), как уже ему нужно тять пахать, чтобы приготовить пашню к будущему году, и успевает только от 1 до 2 ½ десят. Первой зимой так много работы по мелочным частям хозяйства (приготовить изгороди, кляти, навесы, домашний утварь, да ещё в большинстве случаев идти на заработок (из) за хлеб, что он и не думает о возке леса на капитальные постройки. Наступила весна, а с ней обыденные полевые работы, по окончании которых переселенцы к осени стараются приобрести ещё хотя одну пару рабочего скота, и с новыми силами спешить ломать новую землю, что продолжается до заморозков, с этой усиленной работой скот, преимущественно очень молодой или очень старый (покупается такой скот ради дешевизны), выбивается совершенно из сил, и делается неспособным к зимней возке, что на практике мы и видим: во вторую зиму переселенец своих капитальных построек не увеличивает, ограничивается такими только, для которых требуются только столбы и хворост, и самое большое если успеет вывезти 10 бревен, следующим летом и третьей зимой повторяется то же. Если перечислить все капитальные постройки, как то, вторая половина хаты, сени между ними, амбар для хлеба, и время их возведения, то увидим, что все, за исключением богачей, они воздвигнуты не ранее как после третьей зимы. В интересах края и государства желательно, чтобы переселенцы помещались в избах менее скученно и более чисто, а это возможно только при хатах на две половины, почему я считаю для переселенца хату о двух половинах и амбар, крайне необходимыми постройками, и администрация должна всеми силами этому содействовать — содействие же наше может выразиться, конечно, только в облегчении пользования лесом, почему я и ходатайствую пред Вашим превосходительством об изменении существующего срока на бесплатную рубку леса для переселенцев, вновь устраивающихся, или же срок уничтожить совершенно, а заранее определить известное количество бревен, которое имеет право переселенец вырубить бесплатно, и выдать на это количество бесплатный билет без определения срока, но и без права передачи его другому, и с условием, о каждой частной порубке объявлять г. лесничему для отметок и учета срока окончания билета. Мне кажется, последняя мера более всего облегчит крестьян.

О переселении в 1893 году

Отчет о переселении крестьян морским путём в Южно-Уссурийский край за 1893 год
(печатается в сокращении).¹⁶³

Глава I.

Состав партии переселенцев 1893 года; морской переход их из Одессы; пребывание во Владивостоке; отправка из Владивостока к местам водворения и самое водворение в Южно-Уссурийском крае.

Состав партии переселенцев и материальное положение их по прибытии во Владивосток.

Переселенцы 1893 года прибыли из Одессы тремя эшелонами на пароходах Добровольного Флота: «Россия» - 6-го мая, «Кострома» - 19-го мая и «Орёл» - 24-го мая. Состав переселенцев 1893

¹⁶³ РГИА ДВ. Ф. 702. Оп. 5. Д. 566. Черновик. Рукопись.

года, как и в предшествующие десять лет, был почти исключительно из малороссов, а именно: из Черниговской губернии 122 семьи, в числе 994 душ, Полтавской губернии 185 семей, в числе 1709 душ, Воронежской 3 семьи, 20 душ, и Кубанской области 2 семьи, 8 душ. Великороссов прибыло только 10 семей в числе 91 души из Харьковской губернии, следовательно, 3,2% общего числа переселенцев. Всего прибыло 322 семьи в числе 2822 душ и три души одиночек-ходоков. Черниговская губерния дала переселенцев из 52 деревень, 9 уездов, 24 волостей. Наибольшее число вышедших из одной и той же деревни Черниговской губернии было по 6 семей из трёх деревень, затем по 5 из 4-х деревень, по 4 семьи из 4-х, по 3 из 6 деревень, по 2 из 15-ти и одной из 20 деревень. Полтавской губернии переселенцы вышли из 84 деревень, 11 уездов, 48 волостей, причём по одному семейству вышло из 48 деревень, по два семейства из 12, по 3 из 6 деревень, по 4 из семи, по пять из 4-х, по шести семейств из 5 деревень и, наконец, 8 из одной и девять семейств из одной деревни. Из Харьковской губернии переселенцы прибыли из 3-х уездов, 4-х волостей, 5 деревень, причём из одной деревни вышло пять семейств и из одной две семьи, а из остальных трех деревень по одному семейству.

Переселенцы Воронежской губернии вышли из трёх деревень, двух уездов и трёх волостей, следовательно, по одному семейству из каждой деревни и волости.

Переселенцы Кубанской Области, две семьи, только прибыли оттуда, где они проживали по паспортам, на самом же деле, по их заявлению, крестьяне Воронежской губернии.

Из числа прибывших морем 2825 переселенцев – мужского пола 1501 и женского пола 1324 души, следовательно, женщин 88,2%, т.е. то же самое явление, как и предшествующие годы, что женщин прибывает меньше, чем мужчин. Если же взять в расчет возрасты, то оказывается, что в брачном возрасте мужчин, от 18 лет и старше, и женщин, от 16 лет и старше, прибыло из Европейской России совершенно поровну, зато девочек по отношению к мальчикам будет только около 68 процентов. Подобное явление можно проследить во всех партиях переселенцев, прибывших до настоящего времени в Южно-Уссурийский край, вследствие этого для подросших уже здесь молодых людей не хватает невест, именно, на трёх приходится только две невесты. В особенности бывает тяжелое положение молодых вдовцов; отыскать себе невесту они не могут, а без хозяйки невозможно вести хозяйство и некому ходить за детьми. Принятие мер к привозу в край большего числа лиц женского пола является делом крайне необходимым, в особенности и потому, что при имении невест многие выходящие в запас нижние чины женились бы и остались бы здесь навсегда, увеличивая сельское население и состав лиц, могущих быть призванными на случай войны. Господином Военным Губернатором подробно разобран уже вопрос о женщинах, и выработаны меры к привлечению в край большего числа лиц женского пола. Если проект Господина Военного Губернатора получит осуществление, то можно надеяться, что постепенно неудобство от недостатка женщин будет уменьшаться. В противном же случае придётся части мужчин выселиться из края или обратиться в бесхозяйственных бобылей.

Денежные суммы, полученные мною от Одесского Градоначальника для выдачи переселенцам партии 1893 года, были – 212517 руб. 81 коп., следовательно, в среднем на семью приходится 658 руб., т.е. сумма вполне достаточная на обзаведение хозяйством. Но сумма эта далеко не выражает действительных средств средней семьи переселенцев. Дело в том, что вследствие требования, чтобы семья по приезде во Владивосток имела обязательно 600 рублей, без чего не даётся разрешение на переселение, то в видах обхода этого требования, несколько отдельных родственных семей соединяются в одну и общими силами составляют требуемую для получения разрешения на переселение сумму. По приезду же во Владивосток и по получению на руки денег их делят между собой, и каждая, так сказать, сводная семья получает свою часть соответственно взносу на родине в общую сумму. Вследствие такого соединения нескольких семей в одну является и численность средней семьи довольно большая, а именно: в партии 1893 года в среднем на семью приходится 8,8 души. На самом же деле в среднем более шести душ в семье считать нельзя, так что на 322 семьи, прибывших сюда в 1893 году, нужно считать до 150 семей приписных, и, следовательно, число прибывших сюда семей следовало бы считать 470, а не 322. Подобное соединение семейств в одно с целью получить разрешение на переселение иногда приводит здесь на месте к неудобствам в том отношении, что одна часть семьи желает поселиться в одном месте или селении, а другая в другом, но так как Переселенческое Управление не имеет права давать разрешения на раздел семьи, то не может давать и разрешения на поселение в разных местах, а должно причислять всю семью туда, где изберёт место для жительства официальный глава семьи. Чрез это возникают ссоры среди членов семьи и нередко самовольное поселение некоторых членов семьи не в том месте, куда причислен глава семьи.

Воспрепятствовать тому, чтобы на родине при исходатайствовании разрешения на переселение несколько родственных семей не соединялись в одну, мне кажется, очень трудно, да и особенной нужды в том нет. Но в видах предоставления больших удобств для переселенцев, следовало бы предоставить право Переселенческому Управлению позволять раздел семьи по прибытии её в край в тех случаях, когда члены семьи изберут различные местности для поселения, так как рано или поздно, та часть семьи, которой не по душе местность, избранная главарием семьи для поселения, всё равно отделится и уйдёт, но только с большими для себя хлопотами и расходами; так лучше же, не

внося раздора в родственную семью, сразу их разделить и разрешить селиться там, где им лучше кажется, и тогда такая отделённая семья с большей энергией станет устраиваться в новом месте.

Материальное положение прибывших переселенцев не выражается только деньгами, которые они получают на руки по прибытии во Владивосток, но следует причислить к этому ещё и их багаж, состоящий главным образом из носильного платья и затем земледельческих инструментов, и орудий.

У переселенцев партии 1893 года всего багажа было 21870 пудо-футов, следовательно, по 68 пудо-футов на семейство, или, считая в среднем хотя только по 10 руб. пудо-фут, 680 руб. на семейство. Запас носильного платья и белья настолько вообще бывает большой у переселенцев, что они в течение многих лет не нуждаются в покупке его на месте по очень дорогой цене, и не отнимает времени у женщин на тканьё и шитьё, почему они имеют возможность на первое время всецело посвящать свой труд на устройство хозяйства.

Морской переход и пребывание в бараках.

Морской переход всей партии выразился в убыли 43 душ, именно: умерло 54 души, а родилось 11, следовательно, убыль всей партии за время перехода, т.е. за 1,5 месяца, выразилась в 1,5%. Причиной подобной убыли, главным образом детей, был дифтерит на пароходе «Орёл», а также антигигиеническое состояние помещений переселенцев и дурное питание, в особенности детей, вследствие почти полного отсутствия для них молочной пищи. По заявлению переселенцев, маленькие дети вообще на пароходах получали каши в недостаточном количестве, а потому питание их было плохое и несвойственное их организму.

При приёме с пароходов переселенцев, последние всегда были опрашиваемы мной о претензиях, которые они могли бы иметь за время переезда их от Одессы до Владивостока, и всякий раз приходилось слышать претензии на дурную и в недостаточном количестве пищу и не объявление пароходным начальством, что и в каком количестве полагается переселенцам. В особенности много было жалоб на начальство пароходов «Кострома» и «Орёл». Пароходное же начальство обыкновенно отзывалось, что переселенцы говорят неправду, что пища была хорошая и в достаточном количестве. Судить, кто прав, кто виноват, трудно. Но во избежание недоразумений на будущее время, необходимо было бы установить такой порядок, чтобы переселенцы были вполне гарантированы от произвола пароходного начальства по содержанию их, главным образом пароходного ревизора, ведающего всей хозяйственной частью на пароходе, а для этого следовало бы, войдя в соглашение с Добровольным Флотом, обязать пароходные начальства вывешивать по трюмам, где помещаются переселенцы, печатные правила перевозки их и содержания в пути с точным указанием, что и в каком количестве полагается на взрослого, полувзрослого и младенца. Пищевое довольствие для варки в котлах и раздачу его обязательно производить в присутствии доверенных лиц от каждого трюма, и обязательно Командир Парохода или Старший его Помощник должен спрашивать переселенцев о претензиях, так как иногда переселенцы и желали бы заявить претензии, но их не допускала, по их словам, пароходная прислуга и грозила даже побоями, как заявляли переселенцы на пароходе «Орёл». О всякой претензии, заявленной на пароходе, обязательно должен быть составлен акт опрашивавшим претензию, за подписью переселенческих старост и, если возможно, посторонних лиц; все таким образом составленные акты с отметками на них командира парохода, что им сделано по заявленной претензии, должны быть по приходе во Владивосток передаваемы Переселенческому Управлению. Акты должны быть составляемы и в тех случаях, если претензий никаких не было заявлено. Написать акт в несколько строк не составит труда, а между тем, это будет служить гарантией, что действительно претензия была опрошена. Я лично вывел заключение, что переселенцы заявляли свои претензии небезосновательно, и что высшее пароходное начальство, командиры и старшие офицеры, мало вникали в хозяйственную часть, а ревизоры, вероятно по неопытности или небрежности, возлагали наблюдение за хозяйством на пароходную прислугу и к переселенцам относились как-то не очень дружелюбно, за исключением, впрочем, парохода «Россия». Такое невнимательное отношение к переселенцам по содержанию их во время пути, в особенности по отношению детей, было причиной сильной истощённости детей, принятых с парохода «Кострома» и «Орёл», и болезненности их в бараках. Больные обнаружены были ещё в Одессе в числе переселенцев, предназначавшихся к отправке на пароходе «Кострома», и оставлены были там для излечения. Затем на следующем пароходе «Орёл», имевшем самую многочисленную партию переселенцев, отправлены были из Одессы вместе с прочими те из оставшихся семейств от парохода «Кострома», в которых больные дети частью умерли, а частью выздоровели, и среди этих-то переселенцев во время пути и начался дифтерит на пароходе «Орёл», заразивший и других детей из партии, специально назначенной для отправки на «Орле», и среди которой в Одессе никаких заразных болезней не было.

Из этого видно, что на пароходе «Орёл» посажены были из оставшихся от парохода «Кострома» или не вполне выздоровевшие дети, или же с заражённым дифтеритом имуществом. Болезнь на пароходе развивалась сначала медленно и приняла эпидемический характер только за несколько дней до прихода парохода «Орёл» во Владивосток, унеся большую часть из 35 человек, умерших во время пути на «Орле». По прибытии парохода «Орёл» во Владивосток и по обнаружении болезни дифтерита, по распоряжению Господина Военного Губернатора Приморской области все дети переселенцев,

начиная с 16-ти летнего возраста и меньше, при приёме их с парохода осмотрены были Переселенческим врачом, и отделены больные от здоровых. Все больные дети перемещены были в Переселенческий лазарет, а семейства их в отдельные бараки от прочих переселенцев. Причём у всей партии произведена была дезинфекция всего имущества, бывшего у них на руках на пароходе, не исключая и носильного платья. В семьях, в которых обнаружены были дифтеритные больные, имущество дезинфицировалось паром в десяти устроенных для того ещё до прибытия парохода дезинфекционных бочках, а у прочих переселенцев всё вымачивалось в растворе сулемы, за исключением, конечно, меховых вещей, которые только опрыскивались и обтирались раствором сулемы. В видах полного изолирования больных от здоровых, кругом лазарета поставлены были часовые, не допускавшие никого из посторонних иметь какое-либо близкое сообщение. Но так как при каждом больном ребёнке был кто-либо из взрослых родственников для ухода, то с разрешения Господина Военного Губернатора Приморской Области продовольствие не только больных, но и ухаживающих за ними принято было на суммы, отпускаемые на барачное хозяйство на казённый счет. Вместе с тем учреждён был ежедневный осмотр врачом всех детей, проживавших в бараках. И несмотря на все принятые меры локализации болезни, тем не менее, сначала ежедневно обнаруживаемы были больные дифтеритом, но затем всё реже и реже. Когда обнаруживался больной дифтеритом, он немедленно препровождался в лазарет с кем-либо из взрослых родственников для ухода, а всё имущество семьи вновь дезинфицировалось.

Чтобы не допускать болезнь в округе, где борьба с ею была бы ещё труднее, чем в бараках, установлено было осматривать в день отправления из бараков через врача всё семейство, и если оказывалось здоровым, то выпускалось, но предварительно должно было опять продезинфицировать всё своё имущество. Много стоило сначала хлопот убедить переселенцев в необходимости и в безопасности для имущества дезинфекции, так как переселенцы составили почему-то мнение, что от дезинфекции всё их имущество испортится, и его придётся потом бросить. Больше всего, конечно, шумели бабы, но когда несколько благоразумных людей согласились, наконец, попробовать дезинфицировать платье, то через час пришлось уже останавливать, чтобы не все сразу лезли к бачкам, так как то и дело выходили между теми же бабами крупные недоразумения из-за желания вперед других отделаться от печальной для них необходимости дезинфекции.

С парохода принято было больных дифтеритом 22 человека, всего же переболело дифтеритом 66 детей и двое взрослых, из которых, как видно из 4-го приложения, взрослые все выздоровели, а из детей умерло 21 человек, т.е. 31,8%, что можно считать чрезвычайно благоприятным, в особенности если принять во внимание страшную истощённость детей на пароходе от плохого помещения и плохого питания. На том же пароходе «Орёл» заразились дифтеритом и некоторые дети прочих пассажиров и, из числа прибывших семи человек, никто не выздоровел, а все умерли. Столь благоприятный исход болезни дифтерита в переселенческих бараках только и можно объяснить принятыми мерами как против распространения болезни, следовательно дезинфекции, так и лечения. Причём переселенческий врач с двумя фельдшерами по десяти и более часов ежедневно проводил в бараках, оказывая помощь больным, осматривая детей и наблюдая совместно с чинами Переселенческого Управления за дезинфекцией. После дифтерита самые распространённые заболевания в бараках были: желудочно-кишечным катаром – 47 случаев, воспалением дыхательных органов – 47 случаев, катаральными лихорадками – 25, ангиной 24 случая; но все они кончились благополучно без смертных случаев; детским маразмом 18 случаев, из которых 8 кончились смертью. Всех же случаев заболевания было 334, из которых 27,2% относятся к взрослым и 72,8% к детям. Из 334 больных выздоровело 296 и умерло 38 или 1,3% всего числа бывших в бараках переселенцев. Если же взять только процентное отношение к числу заболевших, то оказывается, что взрослых выздоровело 96,7% и умерло 3,3%, детей же выздоровело 85,5% и умерло 14,5%.

Смерть взрослых последовала от старческого маразма и одной женщины от водянки.

В общем переселенцы провели в бараках 371 барако-дня. Большинство переселенцев уже имели в крае кого-либо родных или знакомых, к которым они и отправлялись из Владивостока вместе с семействами и оттуда уже делали поиски мест поселений. Меньшинство же для выбора мест поселений отправлялись по одному или по два из семейства, которое оставляли в переселенческих бараках. В бараках переселенцы помещались иногда хотя и тесно, но всё-таки имели помещение. При приходе же парохода «Орёл» часть переселенцев одну ночь ночевала на дворе, так как некуда было их поместить. Ночь была тёплая, и дождя не было, почему ночь провели благополучно. На другой день все переселенцы хотя и тесно, но разместились по баракам.

Водворение на местах поселения.

Переселенцы по прибытии с парохода в бараки всегда собираемы были на сходки, на которых в присутствии всех выдавались им под расписку причитающиеся на руки деньги, подробно объяснялись им права, в том числе и право причисления без всяких приёмных приговоров по селениям, где имеется излишняя против надела земля. Причём переселенцы предупреждались, что обыкновенно старожители требуют с вновь причисляемых деньги за приписку, но что требование это незаконно, так как земля казённая, и старожители обязаны подпиской беспрепятственно принимать на излишне

нарезанную землю причисляемых администрацией крестьян, а поэтому чтобы отнюдь денег на приписку не платили, а заявляли бы только Переселенческому Управлению, куда они желают причислиться, и если только окажется возможным причислить при имении в селении излишней земли, то будут тотчас же причисляемы, и администрация наблюдёт, чтобы им не было никаких стеснений от старожителю как по отводу усадебных мест, так и земельных угодий. Предупреждение о неплатеже денег за приписку неоднократно повторялось при выдаче билетов на выезде для розыска мест поселений. Таким образом, переселенцы должны были бы отлично знать о своих правах, и о ненужности взятия приёмных приговоров при поселении их в существующие уже селения, и платежа за это денег. Тем не менее, в большинстве случаев деньги за приписку платились, и плата эта в некоторых селениях, как, например, в Осиновке, достигла до 150 рублей с взрослой души. Борьба против этого Переселенческое Управление было бессильно, так как переселенцы в большинстве случаев платили добровольно, считая отчасти требование старожителю более или менее справедливым, так как старожителю понесли уже некоторые расходы по устройству в селениях: церковью, мостов, дорог и проч. Почему и плата была соразмерно затратам, сделанным старожителю, так что в некоторых селениях брали только по 5 рублей с семейства, но зато в других, как сказано выше, до 150 руб. с рабочей души; те же переселенцы, которые не желали платить денег за приписку и обращались в Переселенческое Управление, были немедленно причисляемы к селениям по их выбору и желанию. Взимание денег за приписку есть большое зло, так как подрывает денежные средства переселенцев, когда им нужно устраиваться, и всякая копейка дорога. Требование денег за приписку развилось вследствие того, главным образом, что новосёлы при желании своём поселиться в той или другой деревне брали приёмные приговоры, согласно которых и делалось причисление их; но чтобы получить приёмный приговор, переселенцы, волей-неволей, должны были платить за приёмный приговор деньги, которые требовали с них старожителю. В настоящее время мною постоянно заявляется переселенцам, что никаких приёмных приговоров не нужно, раз только имеется излишняя в селении земля, и если по установившемуся обычаю переселенцы представляют приёмные приговоры, то таковые возвращаются им обратно, как ненужные бумаги. Таким образом, переселенцы, сделавшись сами старожителю, будут знать, что причисление может состояться без всякого приёмного приговора и, следовательно, без платежа денег, и быть может, не станут уже требовать с тех лиц, которые прибудут впоследствии. Во взимании денег за приписку есть одна симпатичная сторона, это то, что собираемые за приписку деньги никогда не поступают в исключительную пользу старожителю и не делятся между ними, а зачисляются в общественный капитал, который расходуется только на общественные надобности по приговору сельского схода. В пользу же старожителю обыкновенно выставляется только водка в ограниченном размере, и в угощении принимает участие и сам вновь причисленный.

Требование за приписку денег бесспорно будет совершенно уничтожено, если только Переселенческому Управлению будет оказано в том полное содействие со стороны Земской Полиции, которой, собственно, и подчинены все старожителю, так как здешней полиции присвоены права и крестьянских чиновников. Оставшиеся от неплатежа в экономии деньги за приписку дадут возможность переселенцам лучше устроиться и стать на одну линию со старожителю, а даже вознаградить их за прежние траты по благоустройству селения.

Переселенцы 1893 года главным образом разместились по прежним селениям, как это и указано в 3 приложении. Новых же селений образовано только два: Прилуки, между селением Новожазком и Казачим Посёлком Нестеровским, и деревня Хмыловка, за Сучаном близ бухты Врангеля и деревни Рыбаловки. В первой деревне поселилось 16 семейств и во второй три семьи, в начале же в последней поселилось 12 семейств, но 9 семей, проживши лето, перешли в другие селения, почему и осталось только три семьи. Кроме сказанных двух новых деревень, с весны 1894 года должно образоваться третье селение – Лутковской, недалеко от строящегося через Уссури железнодорожного моста вверх по реке Уссури. В это селение зачислено три семьи, которые остались зимовать в старых селениях по невозможности устроить себе за поздним временем дома во вновь избранном месте к зиме 1893/94 года.

Из числа причисленных уже по селениям переселенцев, двадцать семейств заявили желание образовать Казачий посёлок на реке Белой, впадающей в Сунгачу, но поселятся ли они там окончательно неизвестно, так как обуславливали поселение своё на казачьей земле и зачисление в казачье сословие различными льготами, предоставление которых зависит от Военного начальства, и о чём возбуждена уже переписка с ним.

Стремление зачислиться в казачье сословие среди только что прибывших переселенцев всегда бывает довольно большое, в особенности тех, которые и на родине числились казаками Черниговской и Полтавской губернии. Но как только переселенцы выедут из Владивостока и ознакомятся с условиями жизни крестьян и казаков, то уже о казачестве и не говорят, а причисляются в крестьяне, и двадцать семейств есть первые, которые более или менее серьёзно пожелали зачислиться в казачье сословие и наметили даже место поселения. Но до осуществления их намерения ещё далеко, и очень легко может быть, что часть их и раздумает зачислиться в казаки и останется на избранных ими местах в

крестьянских селениях, так как крестьяне здесь пока не относят воинской повинности, казаки же таковую относят, да ещё в своём обмундировании и на своей лошади, следовательно, при изобилии земли все преимущества в настоящее время находятся на стороне крестьян.

Из числа переселенцев 1893 года две семьи в числе 10-ти душ, не избрали ещё себе мест жительства, или лучше сказать, не заявили ещё о своём местоводворении, и Переселенческому Управлению не известно о причинах непричисления и не известно даже местожительство их. Затем одна семья, в числе 3 душ, выехала на жительство в Амурскую Область, и десять семей полностью выехали обратно на родину в Европейскую Россию, а в одиннадцатой семье одна часть, в числе восьми душ, выехала на родину, а другая часть, в числе тринадцати душ, осталась здесь и причислилась в селение.

Причины, побудившие переселенцев возвратиться на родину, были то, что здешний край и условия жизни в нём не понравились; в большинстве случаев это всё семьи состоятельные, имевшие на родине достаточное количество земли и денег, так что землю обрабатывали при содействии батраков, которых тут нанять почти нельзя, да и те немногие лица, которые нанимаются в батраки, никуда негодный народ и пользы от них почти никакой в смысле производительного труда. Затем, тоска по родне заставляет многих переселенцев видеть в мрачных красках здешнюю жизнь и чрез то возвращаться на родину. Одна, например, семья, жившая раньше на Кубани, не выезжая даже из Владивостока и не выдавши края, решила возвратиться в Европейскую Россию, и все мои убеждения поехать, прежде чем возвращаться, или послать хотя одного члена семьи осмотреть край, остались тщетными; все члены семьи твердили только одно: на Кубани лучше; да в душе и нельзя отчасти не согласиться с ними, так как климат здесь имеет мало привлекательного, а условия жизни труднее, и людям, имеющим средства, бесспорно, можно лучше и удобнее устроиться в Европейской России, чем здесь. Сюда нужны переселенцы не из благодатных мест по климату и почве, а из средней, нечернозёмной, и северо-восточной полос России. Переселенцы из этих мест найдут здесь для себя несравненно лучшие условия жизни, чем на родине, поэтому они будут довольны, что попали в такой край, с большей энергией примутся за устройство своего хозяйства и, наверное, можно сказать, что они быстрее достигнут здесь благосостояния, чем малороссы, уже по одному тому, что в течение зимы они будут иметь для себя хороший заработок по выработке леса, тогда как переселенцы из малороссов этим заработком, за очень редким исключением, в настоящее время не занимаются, отчасти в следствие непривычки обращаться с лесом, а отчасти из-за морозов. Не знаю, как малороссы работают зимой на родине, здесь же во время холодов только крайняя необходимость исполнения некоторых хозяйственных работ заставляют выйти из избы крестьянина. Рабочий день в деревне зимой начинается здесь поздно: встают часов в шесть, а на работу выходят, когда солнце достаточно уже обогреет, и делается не так холодно, кончается рабочий день тоже довольно рано, так что зимой у крестьянина времени для работы очень немного, и едва успевают кончать самые необходимые только работы, как, например, молотьбу хлеба, подвоз сена и дров.

Вследствие того, что крестьяне занимаются здесь исключительно только хлебопашеством, не знают никаких кустарных производств и мало работают зимой, а между тем потребность различного рода зимних работ мастеровых вследствие развития края и увеличения его населения увеличивается с каждым годом, в особенности после проведения железной дороги в Южно-Уссурийском крае, то для удовлетворения этих потребностей приходится прибегать к помощи китайцев и корейцев. Почему наплыв их в наш край из года в год увеличивается. Чтобы противодействовать такому наплыву чужестранцев, необходимо привлечь сюда переселенцев, знающих различного рода мастерства и кустарные производства. В настоящее время буквально нет даже ни одной русской плотничьей артели в Южно-Уссурийском крае, и все сколько-нибудь значительные постройки, хотя бы порядочный крестьянский дом, необходимо строить китайцами. Солидарность между китайцами полная, а потому население находится у них в руках, и приходится переплачивать им большие деньги, которые они целиком и уносят в Китай, так как питаются китайским хлебом и одеваются в платье, привозимое из Китая, а русского ничего не потребляют и не покупают. Вследствие неумения большинства переселенцев строить себе деревянные дома и вообще производить плотничьи работы, обстановка в деревнях убогая: домишки плохонькие, холодные, с земляным полом, во многих домах нет даже до сих пор столов, а вместо их служат сундуки, привезённые с родины с имуществом. Переселенцы 1893 года очень часто покупали для себя у старожителю уже готовые дома, а частью жили на квартирах, причём плата за квартиру в доме, или лучше сказать в лачуге, вместе с хозяевами была от 3 до 10 рублей в месяц. Точно также нередко переселенцы покупали себе у старожителю готовые уже пашни, иногда даже с посеянным хлебом, частью же разработали пашню самостоятельно и засеяли гречей, а частью приготовили для посевов к будущей весне 1894 года.

Скот в большинстве случаев переселенцы покупали себе у старожителю, которые и стараются сбыть им по дорогой цене или почему-либо негодный скот. Летом 1893 года в первый раз были установлены скотские ярмарки в селениях Осиновке и Шкотове. В последнем ярмарка не удалась, так как почти не было покупателей, а в первом было довольно много и покупателей, и скота, доставленного не только русскими, но и китайцами из Манчжурии, и часть переселенцев имела возможность

приобрести скот и молодой и по более дешевой цене. Подобные ярмарки, бесспорно, будут иметь суть большую пользу переселенцам, сохранив им не один десяток рублей, а главное, переселенцы будут иметь возможность выбора, тогда как без ярмарки они принуждены были брать тот только скот, который предлагался в том или в другом селении и притом в весьма ограниченном размере.

Партия переселенцев 1893 года привезла с собой более сотни плугов фабричной работы, колесные скаты и полный почти комплект всех инструментов, потребных в сельском быту. Причём, как передавали переселенцы, всё это ими привезено по совету частью Земских Начальников, а частью чиновников в Одессе. Многие из привезённых предметов переселенцы могли бы за ту же цену, по которой они покупали на родине или в Одессе, приобрести здесь в переселенческом складе, который, заготовляя оптом, может приобретать по более дешёвой цене, и, следовательно, у них осталось бы в экономии провозная плата. Затем перевозка с родины старых колёс, бочек и прочего старья не имеет смысла при дорогой цене за перевозку. Почему не мешало бы при отправке переселенцев с места родины рекомендовать им забирать с собой побольше носильного платья и поменьше старья, колёс, корыт и т.д. За все эти предметы берётся Добровольным Флотом по обмеру, и доставка их стоит дороже, чем купить здесь новые даже по дорогой цене.

Сухопутные переселенцы.

Кроме вышесказанных переселенцев, прибывших сюда морским путём, прибыли сухопутно из Воронежской губернии 15 семейств, в числе 64 мужчин и 61 женщины, а всего 125 душ. Переселенцы эти прибыли сухопутно, потому что у них, по их словам, не было средств ехать морским путём, более скорым, но более дорогим в сравнении с сухопутным. С родины они выехали в апреле месяце 1892 года, а прибыли в Южно-Уссурийский край в июне 1893 года; таким образом, находились в пути более 14-ти месяцев. Такое долгое путешествие объясняется ими тем, что они летом 1892 года останавливались на заработки, а частью были задержки вследствие холеры, унесшей не мало жертв среди них. Затем зимовали зиму 1892/93 года в селениях Забайкальской области, так как без средств ехать зимой с детьми было невозможно. Семьи эти при выезде с родины, по их словам, имели от 250 до 400 руб. на семейство. До Томска они ехали по железным дорогам и на пароходе. В Томске купили себе лошадей с телегами и дошли на них до Читы, где весной 1893 года сделали плоты и на них спустились до Благовещенска, оттуда до Камень-Рыболова ехали на пароходе и привели с собой лошадей и телеги, купленные в Томске. При оценке привезённых с собой переселенцами лошадей и телег по существующим в Южно-Уссурийском крае ценам оказывается, что в общем переселенцы имеют столько же, сколько они имели при выезде с родины, но не в деньгах, а в скоте и в телегах, которые им всё равно нужно было бы здесь покупать, если бы они прибыли морским путём. Таким образом, оказывается, что при сухопутном пути приходится пробыть в дороге целый год больше, чем при морском переезде, следовательно, потерять годичный чистый заработок, но зато останутся полностью все деньги, которые нужно было бы уплатить за этот переезд. Взяв за несколько лет сведения об уплатах переселенцами за провоз их и багажа от Одессы до Владивостока, оказывается, что в среднем на каждую душу причитается такого платежа 72 руб. с копейками. Если прибавить ещё к этому расход на проезд с места родины в Одессу и проживание там до отхода парохода, то выйдет, что при морском пути стоимость одной души будет не меньше 75 рублей. Сухопутно прибыло, как сказано, 5 семейств в числе 15 душ или в среднем по 8,33 души на семейство, помножив 8,33 на 75, т.е. число душ в семействе на стоимость морского переезда для одной души, получим 624 руб. 75 коп. Эта сумма и будет выражать ту экономию, которую имела каждая семья при сухопутном переезде, и которая, следовательно, равняется чистому годичному заработку каждой из прибывшей семьи. Но такого чистого годичного заработка ни одна земледельческая семья в Южно-Уссурийском крае не имеет, а в большинстве случаев сводит едва концы с концами. Из изложенного явствует, что при существующих в Южно-Уссурийском крае ценах на лошадей и телег и при существующих ценах за проезд на судах Добровольного Флота сухопутное передвижение переселенцев по отношению к морскому пути хотя и дольше на год, но несравненно выгоднее и, должен прибавить, гораздо здоровее: не приходится полтора месяца сидеть в душном трюме, испытывать морскую качку, тропическую жару и произвол в отношении пищи от пароходного начальства. И действительно, переселенцы, прибывшие сухопутно, выглядели бодрее и здоровее, чем переселенцы, прибывшие морским путём, в особенности на тех пароходах, на которых содержание было плохое, как на «Костроме» и «Орле» в 1893 году. Почему я и полагал бы полезным рекомендовать переселенцам, отправляющимся в Южно-Уссурийский край, ехать сюда, пока не изменятся цены на скот и на морской переезд, не только морем, но и сухопутно.

Глава 2.

Численность переселенцев всех партий, распределение по селениям и экономическое положение их.

До нынешнего отчетного года статистические сведения о переселенцах собирались о каждой партии отдельно. Таким образом, в одном селении могли проживать переселенцы различных партий, и все они выделялись, и о них составлялись отдельные сведения. Порядок этот, бесспорно, в первое десятилетие имел важное значение, когда нужно было выяснить, как именно устраиваются

переселенцы, каково экономическое положение казённокоштных по сравнению с своекоштными переселенцами, а у последних, пришедших весной по сравнению с пришедшими осенью. Все эти вопросы вполне уже выяснились в течение десяти лет, а именно: своекоштные устраиваются скорее, и экономическое положение их лучше, чем казённокоштных. В свою очередь, весенние партии, по сравнению с осенними, достигают скорее лучшего экономического положения; что и понятно, так как переселенцы, прибывшие осенью, не могут приготовить себе пашен к весне, лишились летнего заработка, не накопили сена на зиму и всю зиму должны кормиться и кормить скот на те деньги, которые принесли с родины, тогда как прибывшие весной настолько успевают устроиться к зиме, что зиму кормятся на средства и продукты, добытые ими летом, и прокармливают скот своим, а не купленным сеном и потому, по сравнению с осенними партиями, они имели возможность затратить на первоначальное своё хозяйство гораздо больше денег.

С нынешнего отчетного года статистические сведения собирались по селениям без различия какой бы партии переселенцы ни были; исключались только старожители, т.е. поселившиеся до 1893 года и прочие лица, не числящиеся по спискам Переселенческого Управления, как например: причисленные из мещан, запасных и отставных нижних чинов и прибывших в край по паспортам. Но и подобное исключение представляет много труда, а главное, не имеет значения. Важно знать экономическое положение всех живущих в селении, и поэтому на будущее время будет установлено собирание сведений о каждом домохозяине, и сведения будут составляться уже общие о всём селении.

В шестом приложении подробно указано распределение переселенцев по селениям, число душ, количество скота и посевов, и из этого приложения видно, что всех переселенцев к 1-му января 1894 года было 3325 семейств, в числе 22243 душ, из них 11824 мужчины и 10418 женщин, следовательно, в среднем в семействе 6,69 душ, а женщин по отношению к мужчинам 88,1%. В отчетном году родилось мужчин 710, умерло 447, следовательно, прибыло 258 душ, всего прибыло 521 душа. Браков совершено среди переселенцев 184, а женщин вышло замуж 216, следовательно, 32 женщины вышли замуж не за переселенцев и, таким образом, убыли из состава переселенцев.

Общий прирост среди всех переселенцев за отчетный год определяется в 2,4%. Если же исключить партию 1893 года, 2825 душ, имевшую за семь месяцев, как видно из седьмого приложения, 3,3% убыли, то общий прирост населения будет 3,6%, т.е. несколько меньший против прошлого года. Объясняется это тем, что среди детей крестьян был в довольно большой степени дифтерит, занесённый переселенцами, прибывшими на пароходе «Орёл», почему и смертность в общем вышла значительная, а именно $33\frac{1}{3}$ души на 1000.

Обращаясь к партии переселенцев 1893 года, оказывается, что вместо прироста явилась убыль 3,3% всей партии, явление это и есть следствие болезненности партии от морского перехода и трудности жизни в крае в первое время устройства в нём. Сельское хозяйство переселенцев в отчетном году не уменьшилось. В среднем приходится на семейство 3,9 головы рабочего скота, а вместе с нерабочим 8,5 голов. Запаски на одну душу приходится по одной десятой казённой меры, т.е. в 2400 кв. саж. и почти по семь десятин на семейство. Но сбор хлеба был незначительный, не более одной трети части обыкновенного урожая, следствие засухи, бывшей в течение лета 1893 года. Замечательно при этом то обстоятельство, что засуха была даже и в местностях, находящихся недалеко от моря и окруженных громадными площадями лесов, где, следовательно, должен был бы быть громадный запас влаги. Нерод хлеба, конечно, не может не отразиться на благосостоянии крестьян, в особенности на переселенцах 1893 года, как не имевших в достаточном количестве пашен и, следовательно, принужденных покупать зимой хлеб по дорогой цене. В селении Черниговке и Спасском, в окрестностях которых главным образом разместились переселенцы 1893 года, уже осенью хлеб поднялся до 2 р. за пуд муки, тогда как в прежние годы был не дороже 1 р. 25 коп. за пуд, и прежде большинство новосёлов, получая третий сноп за жнитво у старожителей, имели возможность запастись себе хлеб на зиму. В отчетном же году давали за жнитво только четвертый сноп, но снопов нажиналось в день мало, и умолот был плох вследствие малого размера колосьев и тощего зерна. Недород хлеба некоторыми хозяевами покрывался с избытком на строящейся железной дороге. Но заработками могли заняться только те семьи, в которых было много мужчин и много рабочего скота. Семейства же малочисленные, и при отсутствии в населении энергии и желания работать зимой, заработков не имели, и положение их после неурожайного года сделалось довольно тяжелым, и это прежде всего отразилось на казённокоштных переселенцах, которые в большинстве случаев живут только настоящим и не имеют ни запасов хлеба, ни запаса денег, а всё, что зарабатывают, проживают.

Говоря об экономическом положении переселенцев, не лишним считаю упомянуть о так называемых поморах, привезённых на казённый счет в 1891 году; положение большинства из них в полном смысле нищенское: живут изо дня в день и ничего не имеют, за исключением избушек, похожих на шалаши. Выданную им на домообзаведение и рыболовные снасти ссуду надо считать пропавшей, так как возвращать её они не будут, да и сами они при старости или болезненности лягут бременем на население по содержанию их. Одна семья вследствие паралича у главы семьи уже пришла в нищенское положение и содержится на средства Владивостокского благотворительного общества, так как иначе больному грозила голодная смерть.

При изобилии земли и том наделе, который получают переселенцы, т.е. по 100 десятин на хозяйство, экономическое положение их могло бы быть несравненно лучшим, чем настоящее, если бы они умели бы и имели бы возможность употреблять при земледелии усовершенствованные земледельческие машины. Поэтому, в видах поднятия экономического положения переселенцев знакомство их с сказанными машинами и предоставление некоторого кредита на приобретение этих машин было бы в высшей степени благотворно. Знакомство же с машинами, т.е. умение их употреблять и в случае надобности сделать хотя бы незначительные поправки, может дать пока только школа и опытные станции. Почему устройство их должно быть поставлено на первую очередь, и все расходы на этот предмет сторицею покрылись бы в самом непродолжительном времени. Русскому Государству, по-моему мнению, чрезвычайно важно в политическом даже отношении иметь на границах Китая, Кореи и Японии население зажиточное, превосходящее своей культурой народность сказанных государств. Сюда ежегодно приходят тысячи китайцев, корейцев и японцев, которые потом уходят к себе домой и на родине сообщают свои сведения о русских. По здешнему краю в тех государствах народ судит о русских вообще. Но что же хорошего они поведают о нас, когда видят в деревнях повсеместно убожество жизни, пьянство, первобытную обработку земли, невежество и полную почти безграмотность. Китайцы и Японцы по отношению культуры земли стоят на высокой ступени и не могут не осознавать, что русское сельское хозяйство есть хозяйство почти дикарей, за которых они нас и почитают. Китайцы и корейцы, живущие на нашей земле где-нибудь в глухой тайге, и там обрабатывают тщательно землю и получают с неё урожай вдвое и втрое больше, чем при русском способе обработки. Что китайцы действительно относятся к русскому сельскому населению с чувством полного своего превосходства, то это видно даже из того прозвания, которое они дали нашим крестьянам – русские-кавали, т.е. корейцы, а всем известно, что китайцы считают корейцев намного ниже себя.

По вопросу об устройстве школ я буду ещё говорить в отделе о школах, а теперь скажу о возможности кредита для покупки земледельческих машин. Возможность эта имеется и в настоящее время, так как в распоряжении Переселенческого Управления есть капитал склада в 16697 рублей, который и мог бы служить для означенной цели; но что же расходовать деньги на покупку машин, да ещё для раздачи в кредит, когда с машинами не умеют обращаться. В кредит может быть и найдутся охотники взять машины, но что бы они возвратили деньги за машины – это находится под большим сомнением, так как машина в неумелых руках будет только испорчена, а пользы не принесёт, и взявши её в кредит будет разорён, следовательно, вместо пользы будет принесён только вред и сделает может быть некоторых неоплатными должниками; следовательно, прежде всего необходимо ознакомиться сначала с употреблением машин хотя по несколько человек в каждой волости, чтобы они в свою очередь могли бы указать желающим употребление машин и, в случае надобности, собрать их и сделать починки при содействии хотя бы только кузнеца и столяра. В настоящее же время часто нет не только в деревне, но и в целой волости ни одного столяра, а кузнецы только и умеют, что скверно ковать лошадей, да и то не в каждой деревне. Вследствие изложенного, с обучением употреблению земледельческих машин одновременно должно идти и обучение исправления их, следовательно, обучение столярному, токарному, кузнечному и слесарному мастерствам.

Говоря об экономическом положении переселенцев, должен сказать, что 1893 год хотя был тяжелый, вследствие плохого урожая хлеба, но зато прошел благополучно в смысле эпизодов: ни сибирской язвы, ни чумы, очень часто посещающих край, в этом году не было.

Скота у населения хотя и достаточно, но скот преимущественно плохой, малорослый и малосильный, причиной тому отчасти плохая порода, а главным образом плохой уход и полное отсутствие внимания к производителям и маткам: молодые производители и матки не отделяются, и скрещивание происходит слишком рано, часто по второму году, и с плохими производителями. Устранить некоторые причины, дурно влияющие на улучшение скотоводства, казалось бы, возможно и при существующих воззрениях населения на это дело. Народ отлично понимает, что порода зависит от производителей, и хорошие хозяева охотно бы отделили молодых производителей и маток и не допускали бы молодых производителей в табуны. Но беспечных хозяев гораздо больше, и борьба с ними хорошим хозяевам не под силу. Почему необходимо было бы придти им на помощь администрации, которую следовало бы уполномочить издавать для селений обязательные постановления в отношении пастбы скота, а именно: полное разделение молодых производителей и маток до 3-х летнего возраста, и затем, в табуны могут быть допускаемы только такие производители, которые приговором всего селения и администрацией признаны будут удовлетворительными, и на них должны быть наложены клейма, все же другие производители должны быть кастрируемы, а если этого не пожелают хозяева их, то должны быть содержимы во дворах и на водопой и на пастбу не допускаемы. Виновные в нарушении этого должны быть подвергаемы как за неисполнение законных требований начальства и, независимо от сего, возмещению могущих произойти от того убытков односельчанам в случае жалобы последних на них.

Овцеводство, как и в предшествующие годы, несколько не подвинулось вперед, и даже нет надежды на улучшение этой отрасли хозяйства в скором будущем. Дело в том, что вследствие сырости

почвы, буйной растительности и массы всевозможного гнуса, овцы не ведутся, и все старания крестьян были до сих пор безуспешны развести овец сколько-нибудь в достаточном количестве. При отсутствии же овцеводства, все сукна и зимнюю одежду крестьянину приходится иметь с базара, плохого качества и по дорогой цене, что не может не отзываться чрезвычайно неблагоприятно на экономическом положении крестьян.

Пчеловодство в крае с каждым годом увеличивается. Пчёлы здесь дают помногу раёв и много мёду, и если бы пчеловодство велось сколько-нибудь научным образом, но, к несчастью, и в этом отношении дело ведётся первобытным образом, и только опять-таки школа и образцовые пчельники могут помочь этому делу и доставить те громадные выгоды, которые возможно иметь здесь от пчеловодства. Одним словом, какую бы отрасль хозяйства ни взять, везде замечается отсутствие самых необходимых и самых элементарных научных знаний, и это в таком крае, где при изобилии прекрасной земли, всевозможного рода лесов и земли, всякое знание немедленно нашло бы себе выгодное применение. Винить об отсутствии знаний население нельзя, оно явилось сюда невежественным и бедным, здесь оно нашло простор и возможность стать в прекрасное экономическое положение, но у него нет знаний, и нет возможности их приобрести, так как нет таких школ, которые давали бы эти знания. На весь Южно-Уссурийский край есть только одна Классическая Прогимназия и Городское училище, которые могут быть названы училищами, дающими кое-какие знания, но, к несчастью, знания, даваемые этими училищами, не для земли. Народные же училища, едва обучающие крестьянских детей грамоте, в счет идти не могут, ибо польза от них в смысле развития и реальных познаний равна почти нулю. Почему устройство здесь земледельческих и ремесленных училищ есть насущная потребность края для поднятия его экономического положения и для того престижа, которым мы, русские, должны пользоваться в глазах азиатских народов.

Глава 3.

Вопросы, стоящие в связи с делом переселения.

Ремонт переселенческих зданий и постройка новых.

В 1893 году было отпущено на ремонт переселенческих зданий 6000 р. и на постройку сторожки 2500 р., но из последней суммы уплачено 4% в технический капитал на вознаграждение техников, хотя техники не принимали участия в работах по сказанной постройке. Так как ремонтная сумма относительно была невелика, то первоначально определён был самый настоятельный ремонт. Причём ввиду того, что некоторые бараки накренились, а остальные приобрели по гребню крыши форму кривой линии, было произведено исследование причин подобных искривлений, и по исследованию оказалось, что буквально все столбы, служащие основанием барачков, и на которых держатся крыши, балки и потолки барачков, внизу подгнили и местами настолько, что совершенно превратились в землю, и если бараки не рухнули, то благодаря только тому, что как-то при ремонте барачков поставлены были под потолочные балки внутри барачков подпоры, и на этих-то довольно тонких подпорах, укрепленных в поперечные балки, держались крыши и потолки, а так как поперечные балки тоже подгнили, то при сильном давлении на пол, а следовательно, и на балки, подпоры выскакивали и при падении могли даже убить взрослого человека, не говоря уже о ребёнке. Ввиду такого отчаянного положения барачков, тотчас по уходе переселенцев приступлено было к немедленному исправлению их. Переменить столбы было невозможно, так как тогда нужно было разбирать все бараки, почему было решено все столбы опилить на пол аршина от земли, и подвести нижний венец из брусьев, положенных на каменные столбы. Вся эта работа в настоящее время исполнена, но исправить кривизну барачков было уже невозможно, а для того, чтобы бараки не упали, поставлены были крестовины, а местами сделаны и наружные подпоры. Затем в бараках полы были настланы только в проходе, а под нарами была земля. Полы были гнилые, а земля под нарами превратилась от накопившихся нечистот в навоз, почему решено было полы выбросить, нары разобрать, землю на 4, а местами и на 6 вершков, выбросить, насыпать вместо неё глины с галькой и сделать во всех бараках бетонные полы, причём этот бетонный пол должен быть и под нарами, дабы иметь возможность содержать бараки в чистоте, в особенности в видах лучшей дезинфекции барачков после заразных болезней. Затем под потолочные балки поставлены были подпоры на каменных столбах, и нары вновь были устроены, но уже на другом основании, чем были раньше, и с заменой новыми сгнивших и частью поломавшихся досок. Перечислять все мельчайшие подробности по ремонту барачков я не буду, но чтобы можно было судить, насколько производительны были израсходованы деньги, я приведу только количество крупных работ. Всех переселенческих барачков 12 и каждый длиной 17 сажень и шириной 3 саж., следовательно, имеет 51 кв. саж. Каменные столбы под нижний венец, в общей сложности, потребовали до 35 куб.саж.каменной кладки; подведён в 11 бараках на протяжении 440 саж. нижний венец из брусьев в 6х4 вершка с опилкой столбов, а следовательно, и с временным укреплением барачков, вынуто около 47 куб.саж.земли и взамен её насыпано и утрамбовано столько же глины с галькой; сделано 561 кв.саж. бетонного пола толщиной в два вершка; разобрано и вновь настлано до 330 кв.саж. нар; поставлено до 400 подпорок на каменных столбах; кроме того, исправлены были печи, двери, окна в бараках и крыши в переселенческих складах и ещё подлежит исправлению обшивка толем 12 барачков, так как при подведении нижнего венца толь частью был сорван; в общей сложности нужно обшить толем до

150 кв. саж. Если принять во внимание дороговизну материалов и рабочих во Владивостоке, то ясно будет видно, что чинами Переселенческого Управления приняты были все меры к наивозможному удешевлению работ, и бараки ремонтировались капитально. Но сами бараки далеко не капитальны, и жить в них можно только летом в тёплую погоду. Весной же, когда здесь дуют холодные сырые ветра, и когда даже в конце мая приходится топить печи даже в кирпичных домах, жизнь в бараках временами бывает невыносимая, в особенности если принять во внимание, что круглые сутки двери постоянно отворяются входящими и выходящими переселенцами, а окна одинарные, неплотно притворяющиеся, и ветер дует прямо на переселенцев. Я полагаю, что эти бараки унесли не один десяток детских жизней на тот свет. К счастью, комитет по постройке Сибирской железной дороги отпустил средства на постройку тёплых барakov, и будущим переселенцам не придётся уже в этом отношении терпеть те невзгоды, которые выпали на долю прежних переселенцев. Тёплых барakov будет построено столько, что всегда одна партия, т.е. привезённая на одном из пароходов Добровольного флота, в состоянии будет поместиться в них. Постройка последних барakov только началась, и отчет об них будет в следующем году.

На отпущенные 2500 рублей, а за вычетом 100 руб. в технический капитал 2400 руб., выстроена сторожка двухэтажная размерами 3 и 4 сажени на каменном фундаменте и под железной крышей из цинкованого железа. Сторожка предназначается для помещения постоянных 4-х сторожей, а во время пребывания в бараках переселенцев для 5-ти и 6 сторожей, причём часть их бывает всегда семейные, и семьи находятся при них.

1893 год, как сказано ещё в первой главе, был сухой, и летом переселенческие и большинство городских колодцев пересохли, вследствие чего было страшное затруднение для переселенцев в добывании воды, в особенности в первый день по прибытии во Владивосток: воду им приходилось доставать из городских колодцев версты за 3 и 4 и брать её с бою с Владивостокскими жителями, почему по приходе парохода «Орла», привёзшего дифтеритных больных, и следовательно, когда нужно было принять меры, чтобы переселенцы не шатались по городу и не разносили дифтерит, пришлось нанять возить воду баржей из озера близ бухты Диомида и на это израсходовать более 100 рублей. Вода пошла частью для дезинфекции переселенческого имущества, а частью для питья и пищи им. Чтобы не испытывать в будущем недостатка в воде и не платить за скверную воду больших денег, с разрешения Господина Военного Губернатора Приморской Области будет вырыт один новый колодец в местности, обещающей достаточное количество воды, и два старых колодца будут углублены, и во все три колодца будут поставлены помпы для накачивания воды. Колодцы эти будут сделаны опять-таки на средства, отпущенные Комитетом по постройке Сибирской железной дороги. На эти же средства будут устроены во Владивостоке два лазаретных барака, кухня к ним и амбулаторная для приёма и осмотра больных. В эти же здания, конечно, в случае надобности весной и осенью могут быть помещены и здоровые переселенцы, если не поместятся в устраиваемых для них тёплых бараках.

На остатки от барачного хозяйства 1892 года 3366 руб. 45 коп., разрешено построить дом для помещения бухгалтера Переселенческого Управления, который как заведующий всеми зданиями и складом ежедневно и даже по несколько раз в день должен быть в них, а между тем переселенческие бараки находятся на выгонной земле, верстах в 4-х от населённой части города, и путешествие туда во время дождей и пурги крайне затруднительно. Так как разрешение на постройку дома последовало только в конце года, то постройка его будет произведена в 1894 году.

Склад инструментов и материалов для продажи переселенцам.

Склад для продажи переселенцам различных сельскохозяйственных предметов, как и в предшествующие годы, служил не столько для действительного удовлетворения переселенцев сказанными предметами, сколько для удержания цен на эти предметы в купеческих лавках в известных пределах, т.е. чтобы цены не были поднимаемы выше тех, по которым возможно производить продажу. Собственно, продажа была на сумму 3811 руб. 11 коп., как это и видно из 8 приложения об оборотах склада. Причиной такого малого оборота служило то, что переселенцы 1893 года привезли с собой почти все необходимые предметы и в складе покупали мало, а старожители покупали только те, которые приходили в город, большинство же покупки делали в сельских лавках, где цены устанавливаются соответственно тем ценам, по которым можно покупать в переселенческом складе, так как в противном случае крестьяне поедут покупать в город. Цены на материалы, инструменты и плуги в переселенческом складе существовали Одесские с наложением стоимости провоза до Владивостока. Но Одесские цены были розничные, а не оптовые. Между тем Переселенческое Управление, выписывая всегда большими партиями, казалось бы, должно иметь значительную скидку с розничных цен. Причиной подобной ненормальности было то, что выписка нужных для склада предметов происходила через г. Одесского Градоначальника, лица, делавшие по его поручению закупки, вероятно по неопытности, не торговались и уплачивали фабрикантам цену по прейскуранту. В видах удешевления цен при покупках, Переселенческое Управление снеслось со всеми фабриками и торговцами земледельческих орудий, и в результате получилось то, что, например, плуги, за которые раньше в Одессе платилось Гену по 29 руб. за штуку, и которые исключительно только и раскупаются крестьянами, Ген согласился отдавать по 23 руб. 80 коп., следовательно, каждый плуг будет обходиться

на 5 руб. 20 коп. дешевле. Такая относительно значительная скидка и удешевление, следовательно, цен при продаже из переселенческого склада, будет способствовать большему распространению плугов среди населения и на будущее время Переселенческое Управление будет уже выписывать непосредственно от фабрикантов все необходимые предметы...

Безвозмездные пособия.

В 1893 году из числа безвозмездных пособий выдано только одно, и при том последнее, ружьё системы Баранова и 100 патронов. Количество имеющихся в распоряжении Переселенческого Управления предметов, могущих быть выданными безвозмездно, показано в 10 приложении, из которого видно, что подобных предметов очень немного, а именно: около 100 т. патронов, 16 пудов свинца и школьных принадлежностей на 4 школы, считая в каждой школе по 40 человек.

Исследование мест под заселение.

В 1893 году на отпущенные 800 руб. произведено было исследование местностей с производством рекогносцировочно-глазомерной съёмки по долинам рек: Даубихэ, Улахэ с притоками её и рек, впадающих в море, от залива св. Ольги до бухты Врангеля. Исследование производил штабс-капитан Флоренский с семью нижними чинами с мая по октябрь без всякого особого вознаграждения за это, а лишь с возмещением расходов по довольствию людей, вычужных лошадей и найма проводников. Составленные штабс-капитаном Флоренским планы исследованных им местностей дают совершенно верное понятие как о местности, так и о числе семей, могущих быть поселёнными в той или другой долине. Сказанные планы и описания представлены Господину Военному Губернатору Приморской области, почему я и не могу в настоящее время говорить более подробно об исследованных местностях. Но одно могу сказать, что все удобные места для поселений заняты китайцами, и поселение там русских возможно только после того, как будут выселены китайцы. Выселить же китайцев нетрудно: стоит объявить им, что через год или два, как признает это нужным администрация, на занимаемые китайцами места явятся русские крестьяне, и что к этому времени китайцы должны выселиться, в противном случае они лишатся своих посевов и будут выселены при участии солдат. Китайцы прекрасно теперь уже знают, что вследствие ежегодного прибытия крестьян, рано или поздно им придётся оставить русскую территорию, но, конечно, может случиться, что китайцы не сразу выселятся из края, а лишь передвинутся в более глухие места; но от этого особенного вреда едва ли можно ожидать, а напротив, ими будут подготовлены, так сказать, места для новых русских поселений. Если китайцы будут выселены из сказанных мест, то через два или три года последние будут заселены русскими, и тогда установится в течении всего года сообщение св. Ольги с Владивостоком и с железной дорогой по Уссури и будет уничтожено хищничество китайцев в наших лесах, о чем сообщает штабс-капитан Флоренский в своём отчете.

Наделение крестьян землёю.

На обязанности чинов Переселенческого Управления согласно инструкциям Господина Военного Губернатора лежит наблюдение за межеванием. В 1893 году хотя межевание и производилось межевыми чинами Приморской Областной Чертёжной, но так как сказанные чины действуют вполне самостоятельно, Переселенческому Управлению не подчинены, указаний его не могут принимать к руководству и о времени и месте своих работ Переселенческому Управлению не сообщают, то и наблюдение со стороны Переселенческого Управления если и могло быть, то только случайное. Между прочим, замечено было, что землемером на Сучане при съёмке внутренней ситуации зачисляются в удобную площадь крутые каменистые склоны, покрытые редким корявым лесом, проросшим из расщелин скал. Подобные земли ни для какой сельскохозяйственной надобности служить не могут, а произрастающий редкий лес будучи раз вырублен, легко может никогда не возобновиться, так как почвы почти нет. Сказанные места частью по крутизне гор, а частью по отсутствию растительности не могут даже служить для выгона скота, следовательно, в сельскохозяйственном отношении безусловно неудобные. На замечание моё, что подобные земли следовало бы относить к неудобным, землемер ответил, что на основании 10-го тома свода межевых законов горы, покрытые растительностью, относятся к удобным землям, и он должен руководствоваться законом, а не хозяйственными соображениями. Таким образом, по Сучану большинство деревень наделено в очень большой пропорции сказанными землями, и чрез это в очень непродолжительном времени там явится малоземелие в смысле удобных для хлебопашества мест. Затем землемеры, получая рабочих по наряду бесплатно, берут, по моему мнению, их слишком много, иногда по 15 и более человек, тогда как совершенно достаточно в открытом месте 6 человек рабочих. Но опять-таки землемеры руководствуются законами, существующими при юридическом межевании, где действительно установлено большое число рабочих, тогда как по Министерству Государственных Имуществ при всех хозяйственных съёмках, к каковым и должно быть отнесено производство наделов, полагается не более 8 человек на каждого съёмщика, почему следовало бы обязать межевых чинов Областной Чертёжной, как производящих хозяйственную съёмку, брать не более как по 8 человек рабочих и установить контроль о числе взятых в течении лета рабочих, так как межевание в Южно-Уссурийском крае вследствие дороговизны рабочих рук слишком дорого обходится крестьянам, и взимание излишних рабочих ложится на население тяжёлым бременем.

Устройство церквей и школ.

Устройство церквей есть один из самых важных вопросов для здешнего населения. Новосёлы преимущественно чрезвычайно религиозны и привыкли на родине жить в больших селениях, где повсеместно имеются церкви, и не быть в праздник в Храме для малоросса большое лишение. Поэтому все помыслы новосёлов обращены к тому, как бы в селении устроить церковь, куда бы только приезжал священник служить из другого села. В каждом селении, где нет церкви, или где она недостаточно обставлена, имеется уже кое-какой капитал, и капитал этот начинает образовываться почти с первого дня образования этого селения, и крестьяне обыкновенно с нетерпением ожидают того момента, когда капитал достигнет достаточной суммы, чтобы возможно было приступить к постройке Храма. Но и собравши, наконец, с громадными трудностями и лишениями капитал, крестьянам приходится много и долго, а иногда и очень долго, хлопотать, чтобы осуществить свою мечту построить церковь. Первое затруднение – это некому составить план, а затем получить разрешение на постройку от Епархиального начальства, например: селение Зеньковка уже год как хлопочет, чтобы приступить к постройке храма.

В видах облегчения постройки церквей необходимо было бы иметь в Волостных Правлениях готовые чертежи церквей различных типов, для выбора крестьянами по своему вкусу ...

Необходимость постройки церквей сознаётся крестьянами, и они стремятся к этому всеми мерами. Что касается школ, то для устройства их население даёт средства в большинстве случаев очень неохотно, что объясняется отсутствием сознания в необходимости школ. На всё крестьянское население Южно-Уссурийского края, состоящее со старожителями более чем из двадцати пяти тысяч душ и притом разбросанного на громадном пространстве, имеется в русских селениях всего только девять училищ, в которых в зиму 1893/94 года обучалось грамоте 294 мальчика и 77 девочек, а всего 371 учащихся. Училища в Южно-Уссурийском крае состоят в ведении полиции, чины которой, частью по неподготовленности к этому делу, а главным образом, вследствие других масс служебных дел, конечно, не могут иметь должного попечения об них. Для наблюдения за училищами и для руководства учителей в них необходимо было бы иметь Инспектора Училищ, на обязанности которого вместе с тем должна бы быть возложена и забота об открытии новых училищ.

Затем необходимо устройство низших земледельческих и ремесленных училищ, без которых невозможно рассчитывать на улучшение земледелия и вообще поднятия экономического быта населения. Рассчитывать, что население само даст средства на подобные училища нельзя, так как оно не осознаёт их полезности. Взять деньги с населения в виде налога на эти училища пока тоже невозможно, ибо оно ещё не вполне окрепло на новых местах и едва ли в состоянии будет уделять на это из своих скудных средств. Средства на подобные училища от казны в самом недалёком будущем возвратятся сторицею благодаря только тому, что население, приобретя знание, станет более зажиточным и не будет переплачивать деньги мастерам-китайцам и японцам, уносящим эти деньги к себе на родину. Следовательно, затрата сказанных денег будет равносильна ссуде, но не единоличным личностям, а всему населению края и притом за очень хорошие проценты...

Выписка из таблицы «Численный состав партии 1893 года по ешелонам и времени прибытия во Владивосток» (из Приложения 1, лист 40 дела).

Эше-лоны	Прибыли на пароходах	время прибытия во Владивосток	Отправлено из Одессы		в пути	Число душ, прибывших во Владивосток		
			семей	душ		умерло		
1	«Россия»	6 мая	83	725	1	5	721	
2	«Кострома»	19 мая	87	695	4	14	685	
3	«Орёл»	24 мая	152	1446	6	35	1417	в т.ч. 3-е ходоков
4	«Москва»	13 октября	-	2	-	-	2	
	Всего		392	2868	11	54	2825	
	за исключением 3-х ходоков			2865			2822	

Примечание: По спискам Одесского Градоначальника оставлено в Одессе по болезни от «России» 2 души, «Костромы» 45 и «Орла» 3, из них прибыло на «Костроме» 1 душа, «Орле» 42 и «Москве» 2 души, а остальные 5 душ умерли в Одессе и в пути.

О переселении в 1894 году

Рапорт заведующего переселением Веденского о переселенцах, прибывших морским путём во Владивосток в 1894 году.¹⁶⁴

Его Высокопревосходительству Господину Приамурскому Генерал-Губернатору (от) Заведующего Переселением крестьян в Южно-Уссурийский край, статского советника Веденского

Рапорт

Имею честь представить при сём Вашему Превосходительству краткие сведения о переселенцах, прибывших морским путем во Владивосток в 1894 году.

Заведующий переселением (подпись: Веденский)

№2387. 13 сентября 1894 г. г. Владивосток

В 1894 г. морским путем прибыло 435 семейств и десять одиночек, всего в числе 3495 душ, а именно:

На пароходе «Москва» –	719 душ
«Орёл» -	1163
«Россия» -	712
«Кострома» -	480
«Тамбов» -	421
Итого:	3495 душ.

Из числа прибывших лиц мужского пола взрослых 892 души и малолетних, до 18 летнего возраста, 943 души, итого мужского пола 1835 душ; женского пола взрослых 926 душ и малолетних, до 16 летнего, т.е. брачного возраста, 735 душ, итого женского пола 1660 душ. Следовательно, женского пола по отношению к мужскому будет 90%, а девочек по отношению к мальчикам 78%.

Во время пути из Одессы во Владивосток

	<i>Умерло</i>	<i>Родилось</i>	<i>Итого убыло</i>
На пароходе «Москва»	11	6	5 душ
«Орёл»	19	5	14 душ
«Россия»	5	3	2
«Кострома»	23	1	22
«Тамбов»	4	-	4
ИТОГО:	62	15	47 душ

или 1,3% всего числа прибывших.

Принимая во внимание, что все переселенцы были освидетельствованы врачом при отправлении с места родины и отпущены были только одни здоровые, и затем переселенцы дважды были свидетельствованы в Одессе, при прибытии в Одессу и при посадке на пароход, и все больные оставлены в Одессе, а посажены на пароход только одни безусловно здоровые, нужно признать, что смертность на пароходах была поразительно громадная, в общем, выходит по расчету 141,6 души на 1000 в год, т.е. в шесть раз больше нормальной. Но смертность эта далеко ещё не выражает всего того вреда, который причинен переселенцам морским переходом. С пароходов: «Москва», «Орёл» и «Кострома» я принял совершенно болезненные партии, почему смертность в них была громадная в переселенческих бараках, а затем и в селениях.

При приёме мною переселенцев с пароходов всякий раз опрашиваемы были о претензиях старосты их, выбранные во время пути самими переселенцами в каждом из трюмов парохода. Сказанные старосты на пароходе «Москва» заявили, что во время перехода им несколько раз давали борщ из тухлого мяса, так что никто не мог его есть, почему и выливали за борт; каша для детей иногда походила скорее на клейстер, чем на кашу, а в последние четыре дня перед приходом во Владивосток вовсе каши детям не давали. Причину не дачи каши детям не могли объяснить ни старший офицер, ни ревизор парохода и даже не знали, давали ли кашу или нет. При опросе находился и Владивостокский агент Добровольного Флота г. Терентьев. На том же пароходе «Москва», на 719 душ переселенцев, было одно только отхожее место в 7 очков, без разделения для мужчин и женщин. Партия с парохода принята болезненная, дети истощённые, с болячками по всему телу и лицу так, что некоторые не могли даже смотреть.

На пароходе «Орёл» старосты в числе 11 человек заявили в присутствии всего судового начальства, что во время пути в большинстве случаев пища была плохая, часто недоваренная, из невымоченной солонины; на неоднократные их просьбы объявить им, что они должны получать по положению, офицер не объявил, кашу для маленьких детей часто отпускали такую, что не только дети, но и взрослые не могли её есть, вследствие её дурного вкуса, да и такую кашу давали не каждый день, а иные во всю дорогу на маленьких детей получали каши не более пяти раз, как, например, казак Иван

¹⁶⁴ РГИА ДВ. Ф. 702, оп. 5. Д. 527. Л. 69-73. Печатается в полном объёме, без изъятий.

Ильяшенко на полугодовалую дочь Марию; Ильяшенко дважды во время пути обращался с просьбой к командиру парохода, но тем не менее каши все-таки не отпускали. Судовая прислуга обращалась дурно и даже била, когда заявляли о дурной пище; два раза на мясо резали совершенно больной скот, у которого уже бежала слюна изо рта, и чтобы скот не издох, его резали в среду, и давали поэтому в среду скоромную пищу, а в четверг постную. На пасхе два раза не дали ужина, и народ был голодный; пресной воды давали иногда на всю семью по одной чайной ложке в самое жаркое время. Кожи с убитого больного скота брошены были в трюм, находящийся под помещением переселенцев, и оттуда исходил запах гниющих шкур. Кожи выброшены были за борт, когда они почти уже сгнили, и из них сыпались черви. Судовое начальство все претензии переселенцев признало неосновательными, и пароходный ревизор г. Хребтович заявил мне, что ими израсходовано 150 банок презервованного молока для каши детям. Детей до 3-х летнего возраста было на пароходе 173 человека, следовательно, если действительно израсходовано было 150 банок молока, то в течении 40 дней, проведенных переселенцами в пути, едва ли можно считать это достаточным. Партия принята также, как и с парохода «Москва», болезненная, дети все без исключения в сплошных болячках, зараженные дифтеритом, который развился на пароходе во время пути, истощение детей было поразительное. Переселенческий врач г. Рунов заявил при этом, что никакое лечение не поможет, если не принять меры к усиленному питанию детей. Сходя с парохода, переселенцы, и в особенности женщины, не стесняясь даже присутствием моим и прочих чинов Переселенческого Управления, посылали проклятия судовому начальству, которое, впрочем, само отсутствовало и ни малейшего участия не принимало в высадке в несколько часов более тысячи душ переселенцев с их ручным багажом, а предоставило это дело матросам. Показание старост с парохода «Орёл» проверено было мною на переселенческой сходке 140 домохозяев, и все они подтвердили справедливость показания старост.

С парохода «Кострома» партия также принята была болезненная, и дети все в болячках, многие в кори, были жалобы на плохую пищу, недачу каши детям. При приёме партии с парохода, когда часть переселенцев была уже на пристани, пришли сказать, что только что с взятым с парохода больным шестилетним мальчиком сделалось дурно, и что, кажется, он умирает, а так как в это время шел дождь, то обратились через пароходную сестру милосердия дать приют мальчику на пароходе, но на это со стороны старшего офицера парохода последовал отказ, и ребёнок умер под дождем на руках матери. Этот факт говорит сам за себя. На пароходе «Кострома» умерло 4,8% душ всех переселенцев в течении 40 дней, что по расчету выйдет 432 души в год на 1000 душ или почти в двадцать раз больше нормального числа смертей.

Совершенно противоположность сказанным трем партиям составляет партия переселенцев, принятая с парохода «Россия», на котором привезено 712 душ: во время пути было только пять смертных случаев, дети при приёме оказались все здоровыми, никаких болячек не только на лице, но и на теле не было, за исключением только двух детей, да и то болячки были на теле, и не на лице, и очень немногие. Причиной такого отсутствия болячек было то, что все переселенцы имели в достаточном количестве пресную воду для умывания и даже обмывания; отношение судового начальства к переселенцам было самое участливое, и не только не было заявлено ни одной жалобы, но, напротив, все заявили судовому начальству свою благодарность, которая даже выразилась очень шумно, когда баржа с переселенцами для отвода их в бараки отчалила от парохода, и переселенцы долго приветствовали маханием шапок и криками ура судовое начальство, бывшее всё в сборе и находившееся безотлучно при посадке переселенцев на баржу, чего на вышеупомянутых пароходах не было. В трюмах на пароходе «Россия» был отличный воздух и чистота, что видел и господин Военный Губернатор Приморской области, посещавший и осматривавший всякий раз помещения переселенцев, прибывающих на судах Добровольного Флота.

На пароходе Тамбов партия переселенцев также прибыла благополучно, и в общем переселенцы были довольны пароходным начальством и никаких претензий не заявляли.

Из числа прибывших 435 семей всех переселенцев к настоящему времени 338 семейств избрали уже себе места водворения; одна семья уехала в Томскую губернию; 12 семей частью уехали, а частью взяли только свидетельства на выезд в Амурскую область; 79 семей никуда ещё не причислились; четыре семьи выехали обратно на родину, и одна семья собирается туда уехать. Причиной выезда обратно на родину, главным образом, была тоска по родине. В особенности эта тоска по родине типично выразилась у переселенца Ефрема Саливана, который, на убеждения мои подождать уезжать, и что только в первое время бывает тяжело, а затем привыкнет и будет жить хорошо, отвечал мне, что у него на душе так тяжело, что и сказать нельзя, и затем истерически начал рыдать, а потом несколько успокоившись, но тем не менее в отчаянии ломая себе руки, всё старался убедить меня, что он человек рабочий, что ему помогут на родине люди, и что он, Бог даст, опять разживётся и будет хозяином. Но, конечно, все эти убеждения были не по моему адресу, -- это он старался сам себя убедить, что разорение его ещё не полное, хотя и ясно сознавал, что подняться ему до того положения, в котором был раньше, трудно, если только совсем невозможно, так как на родине у него осталась только одна десятая непроданного сенокоса, и за уплатой за обратный проезд семьи на пароходе Добровольного Флота останется рублей сто денег; до выезда же сюда было 6 десятин

пашни, усадьба и ещё сколько-то сенокосу и полный инвентарь. Сцена с Саливаном была потрясающая; в значительно же хотя меньшей степени, но тем не менее то и дело приходится видеть сцены отчаяния, вызываемые не столько действительным положением дела, сколько тем удрученным состоянием, в котором находятся переселенцы вследствие тоски по родине.

Новосёлами образовано три новых селения: Лутковское, на реке Белой и на реке Цемухе под названием Новороссийского и один казачий поселок на реке Шмаковке.

Выдано переселенцам настоящего года собственных их денег 283660 руб. 71 коп., следовательно, в среднем на семью приходится по 650 руб. Но, вместе с тем, есть и такие семьи, которые получили на руки по несколько только десятков рублей.

Заведующий переселением (подпись: Веденский)

10 сентября 1894 года. Гор. Владивосток

Отрывки из книги "Материалы по обследованию крестьянских хозяйств Приморской области"

Старожилы стодесятники. Том IV (описание селений). (Собраны и разработаны под руководством А. Меньщикова) Под редакцией А.А. Татищева. Саратов, 1912.

Селение Даниловка¹⁶⁵

Селение Даниловка № 116, Осиновской волости, Н.-Уссурийского уезда; основано в 1885 году; в нем состоит душ: мужск. 304, женск. 334, всего 638.

В селении церкви нет, а имеется ц.-пр. школа, выстроенная в 1902 году на общественные средства (700 руб.). На содержание ее общество ежегодно дает 264 руб.

Общая сведения о селении. Селение находится в расстоянии от: а) ближайшего г. Н.-Уссурийского – в 45 вер., б) волостного правления, ярмарки, ближайшей церкви, врачебного и фельдшерского пунктов в с. Осиновке – в 6-ти вер., в) сплавной р. Лефу – в 10-ти вер., г) ст. жел. дор. Ипполитовки – в 15 вер., д) границ своего надела: ближних – 1 вер., дальних – 8 вер. Селение Даниловка расположено на увале при р. Осиновке. Водой пользуются круглый год из колодцев. Через селение проходят проселочные дороги в следующих направлениях: из с. Осиновки на с.с. Петруши, Раковку, Боголюбовку и из с. Лефинского на Н.-Уссурийский. Дороги проложены крестьянами означенных селений, и ими же ежегодно ремонтируются. Состояние дорог зимой хорошее, а летом, весной и осенью, особенно в распутицу, плохое. Главное занятие жителей: земледелие, скотоводство, лесной промысел и пчеловодство.

История образования селения. Участок отведен в 1886 году на 7 сем., впоследствии ещё два раза дополнялся на 25 и 77 сем. Место выбрано ходаками.

Прибывшие летом 1885 года 7 семей устроили шалаши и начали строить избы. Лес для построек рубили на своем наделе бесплатно, с разрешения начальства. Хозяйственные принадлежности и инвентарь привезли из г. Владивостока, где получили их бесплатно из Переселенческого Управления. Скот покупали в г. Н.-Уссурийском. В 1888 году ушла лишь 1 семья в с. Монастырище, Черниговской волости, вследствие того что ей не понравилась местность.

Землепользование. Заняты 77 номеров. Крестьяне ощущают недостаток в сенокосе и пахотной земле, вследствие массы каменистых мест, которые совершенно непригодны для распашки. Был земельный спор с Осиновским обществом о сенокосе. Крестьяне основывали свои права на показанных старожилами границах своего надела. В 1910 году к Осиновскому обществу по размежеванию отошло около 500 десятин сенокоса. Дела в суде не возбуждали. Желают размежеваться подворно, при чем намерены поделить пахотные земли, сенокос и все лесные угодья, удобные под распашку, остальные же угодья оставить в общем пользовании.

Усадебные земли. Селятся не по плану, а по указанию общества, при чем средние размеры усадеб – 1 десят. Существует неравномерность в распределении усадебных мест, вследствие самовольного захвата некоторыми домохозяевами больше указанной средней площади. Новые усадебные участки отводятся по приговору общества из свободных за селом и в самом селе старостой при понятих. Те домохозяева, у которых площадь огородов больше, сеют, кроме овощей, полевые растения.

Пахатные участки. Степных целинных мест не было. Лесные места занимались под распашку вольно каждым домохозяином без всяких правил и ограничений. Споров никаких не возникало. При семейных разделах выделяющиеся получают пашню от главы семьи из общей семейной распашки. Земли захватываются лесные и каменистые, более удобные под распашку. Размер захвата определяется потребностью хозяйства и условиями местности. Общество признает право захватчика только на разделанную его трудами пашню.

Земледелие. Система полеводства однопольная, вследствие недостатка пахотной земли у большинства домохозяев. На нови всегда сеют гречиху, затем ярицу, овес или ячмень. К посеву гречихи возвращаются через 5-10 лет. Поле засеивается подряд 25 лет и более. Замечается понижение урожаев. За последнее десятилетие посевы ежегодно увеличиваются. Семена для посева очищают. Сеют также покупными, которые приобретают в г. Н.-Уссурийском у китайцев. Для вспашки употребляют плуги Сакка, в которые запрягают лошадей при подъеме нови 4 – 5 – 6, а мягкой – 3 – 4. В 1902 и 10 г.г. были неурожаи от наводнений, а в 1903 и 8 от засухи.

Сенокосы переделываются по усмотрению общества через 1-3 года. Последний передел был в 1908 году на рабочую мужскую душу от 16 до 60 летнего возраста, при чем делили на 136 душ. Сенокосы ухудшаются, вследствие заболачивания.

Огородничество и садоводство. Картофель, капусту и огурцы продают здесь на месте приезжающим подрядчикам, а также возят в г. Н.-Уссурийск на базар. Размеры посевов овощей

¹⁶⁵ Источник: "Материалы по обследованию крестьянских хозяйств Приморской области". Старожилы стодесятники. Том IV (описание селений). (Собраны и разработаны под руководством А. Меньщикова). Под редакцией А.А. Татищева. Саратов, 1912. Стр. 252-255. Четвёртая зона.

увеличиваются. В усадьбах имеются посадки китайских слив, диких груш, абрикосов и яблонь. Плоды с них никуда не сбываются.

Выгоны. Специально отведенной под выгон площади нет. Скот пасется по кустарникам, болотам и каменистым местам вблизи селения, в самом дальнем разстоянии от него – 7 вер. Поскотинной горотьбы не существует. За пастьбу платят по 60 коп. с головы рогатого скота всякого возраста. Число голов на одного пастуха не определено. По сенокосным местам пасут с весны до 9-го мая.

Лес. На земельном наделе имеется мелкий кустарник около 5000 дес., преимущественно состоящий из чернолесья. Лес весь молодой до 10-ти летнего возраста. На продажу лесом не пользуются, а для себя самовольно и бесплатно. Лес не охраняется.

Скотоводство. Имеются два стада рогатого скота всякого возраста, за исключением сосунов. Начало пастьбы – 9-го мая, конец – 22 октября. Неудобства для пастьбы бывают только во время наводнений. Коров гоняют на пастьбу одинаково весь сезон за 5 верст от селения. Весь скот в начале пастьбы не подкармливается. Лошадей летом во время полевых работ кормят овсом, сеном, мякиной и травой. Телята сосут матерей. Более зажиточные хозяева весь скот держат зимой в закрытых помещениях, беднейшие же – в открытых; наблюдаются случаи замерзания телят. Молодые лошади поступают в работу с 3 – 4 летнего возраста. В каждом из 2-х стад ходит по 2 бугая, принадлежащих местным домохозяевам. Породистыми производителями не пользуются.

Пчеловодство. Первый улей с пчелами купили в 1890 году в с. Ивановке, а первый рамочный улей переняли в 1905 году от кр. с. Осинówki Митрофана Штепа. Пасеки ставятся в разные местности своего надела и на огородах. Пчеловодство до 1910 года увеличивалось, а с упомянутого года уменьшается. 1906-10 г.г. были неблагоприятными для пчеловодства, благодаря частым дождям и появлению пчелиной моли. Продаются в г. Н.-Уссурийском на базаре мед по 4 – 4 р. 50 к., воск – по 14, 18 и 19 руб. за пуд.

Лесной промысел. Из своего и казенного леса выделывают различные предметы крестьянского обихода: сани, телеги, колеса, бочки и т.п. и сбывают на базарах в г. Н.-Уссур. или на соседних сельских ярмарках. Цены на изделия год от года падают, и промысел уменьшается. ...

Селение Душкино¹⁶⁶

№195, Ново-Литовской волости, Ольгинского уезда; основано в 1895 году, в нем состоит душ: мужск. 91, женск. 91, всего 182.

В селении имеются: а) церковь, построенная в 1896 г.; на её постройку отпущено часть денег духовным ведомством, крестьяне же дали деньгами около 4000 руб. и работой около 2500 руб. Ежегодное содержание церкви обходится около 650 руб. б) Школа М. Н. Пр., построенная в 1910 г.; на постройку её получили от казны в ссуду 2000 руб. и пособия 2000 руб. Сами крестьяне дали деньгами около 7000 руб. и работой около 3000 руб. Ежегодное содержание школы стоит около 350 руб. Учащихся в ней: мальчиков 31, девочек 21. Имеются школьный и церковный наделы; первый площадью в 100 дес. болотистый и местами каменистый; им никто не пользуется. Церковный надел площадью в 300 десят. состоит из 50 дес. пашни, и остальная часть годна для пашни, за исключением 10 дес. сенокоса. Этим наделом пользуется священник, который сдаёт в аренду на три года корейцам и китайцам по 10 руб. за десят. В селении находятся врачебный и фельдшерский пункты, а также бывает ярмарка.

Общие сведения о селении. Селение находится в расстоянии от: а) ближайшего г. Владивостока – в 120 вер. б) волостного правления в г. Ново-Литовском – в 10 вер., в) ст. Сучанской ж.д. Шкотова – в 75 вер., г) границ своего надела: ближних – в 1, дальних – в 8 вер. Селение расположено в долине, окружённой горами с севера, востока и запада, при р.р. Студеми и Светланке. Колодцев нет, воду берут из р. Светланки. Большая часть надела лежит за р. Студеми, а потому сообщение с ними неудобно. Почтовый тракт проходит через селение и надел на протяжении 12 верст; построен казной, а чинят крестьяне, состояние плохое, так как он пересекается 7-ю реками, кроме ключей. Ещё есть дорога из Душкина на с. Гайдамак, проходит по наделу на протяжении 20 верст, проложена крестьянами и чинится ими. Дорога плохая, так как много болот и 3 реки. Сучанский рудник находится в 60 вер. от селения, но от него никаких заработков нет. Главное занятие жителей: земледелие, скотоводство, пчеловодство, сдача земли (желтым), отчасти лесной и рыбный промысел.

История образования селения. Участок отведен в 1895 году на 35 номеров. В 1-й год поселилось 6 семей, во 2-й не было никого, в 3-й – 2 семьи. Остальные прибывали постепенно. Место выбрано по указанию Переселенческого Управления. Сразу принялись за хлебопашество, стали строить дома, лес на постройку которых брали на своём наделе за 2-4 версты. Все хозяйственные принадлежности покупали во Владивостоке у Кунст и Альберс, а скот у окрестных жителей. Цены на скот стояли очень высокие; что теперь стоит 30 руб., то раньше стоило 100 руб. Из селения ушло за всё время около 20 семей в разные места Ольгинского уезда. Причины ухода – неурожаи, наводнения,

¹⁶⁶ Источник тот же, стр 499 – 503.

туманы и пр., приходилось строить мосты и переходы, которые во время наводнений уносило водой. Раньше никаких столкновений ни с кем не замечалось. Теперь бывают частые ссоры с крестьянами дер. Волчанца, благодаря частым потравам и порубкам. В 1904, 5 и 6 г.г. подавали прошение о том, чтобы номера надела отвели каждому, но в этом отказали.

Землепользование. Заняты все номера. Мало пашни, которой много размыло водой в 1910 году. Неудобство является в том, что больше половины надела лежит за рекой. Судиться ещё не приходилось, но спорить случается часто с крестьянами с. Волчанца, которые поселились возле самой границы, вследствие чего происходят частые потравы и порубки в лесу, принадлежащему кр-нам с. Душкина.

Усадебные земли. Раньше плана не придерживались, но с 1895 г. селятся по плану, составленному землемером. Средние размеры усадеб – 1 дес. Каждый вновь прибывший переселенец выбирает для себя удобное место для построек из выгонной земли, возле самого села, причем указаний общества не спрашивает. При семейных разделах общество указывает и отводит под усадьбы место из-под выгона.

Китайские и корейские пашни и аренды. Общество сдало около 30 десятин в аренду корейцам по 5 руб. за дес.; на каждую корейскую семью приблизительно приходится около 3 дес. Деньги, выручаемые от аренды, идут на разные общественные нужды. Отдельные домохозяева теперь сдают в аренду редко; сдача земли уменьшилась приблизительно с 1905 года. На каждого корейца приходится земли от 2-х до 4-х десятин. Сдают в аренду исключительно лесные и каменные земли, неудобные для обработки русским плугом. За новую или подлесную землю первые 3 года плата не берется вовсе; начинают получать аренду с 4-го года уже полностью.

Пахотные участки. Степные и лесные целинные пространства каждый пахал там, где находил удобным. Никаких ограничений не было, так как никто не занимал по многу, да и нельзя было занимать большое количество, так как удобные земли разбросаны в разных местах. Вновь прибывающим переселенцам пашни не давалось, а предоставлялось право распахать, где найдут удобным. При семейных разделах выделяющийся получает пашни по усмотрению отца без всякого вмешательства общества. Земли захватываются всякие, кроме выгона, но теперь земли, годной для захвата и свободной, почти нет. Размер захвата определяется потребностью хозяйства. Общество признает право захватчика только на разделанную его трудами землю и не более 3-4 дес. Если не успеть распахать всей захваченной земли, то другой остановится пахать рядом.

Аренда. Берут в аренду у казны землю под пашню на разные сроки – от 1 до 24 лет. Платят по 6 руб. за краткосрочную аренду и по 2 руб., если аренда на большой срок. Также арендуют у казны сенокосы на 1 год по 50 коп. за дес.

Земледелие. Система полеводства однопольная; хлеб сеют непрерывно на одном месте уже 22 г. лишь меняя порядок посева. Порядок посева на новой земле: 1-й год – гречиха или овес, 2-й и 3-й – пшеница, 4-й – гречиха. В залежь поля не забрасывают, так как мало пашни. Урожаи заметно уменьшились; первые года 1 дес. давала пшеницы – 80 пуд., а теперь хорошим урожаем считают 40-50 п. с дес. Меньше всего сеяли в 1904 и 5 г.г., по случаю военного времени. Семена очищают веялками: куклеотбойник есть лишь в с. Петровке за 50 вер.; 2 или 3 домохозяина пробовали там очищать, заплатили по 5 коп. с пуда, но, благодаря дождливому лету (1910г.), улучшения не заметно. Приходится покупать семена в с. Петровке и Екатериновке. С родины привезли просо и озимую рожь. Последняя вымерзла, а просо не возшло вовсе; предполагают, что оно испортилось во время переезда морем из Европейской России. Для вспашки поля употребляют плуги Гена, в которые запрягают при подъёме нови 4-6 лошадей или волов, а мягкой – 2. Особенно сильный вред наводнениями был причинен в 1908 и 10 г.г. Туманы вредили в 1906, 7 и 10 г.г., вследствие чего получился пьяный хлеб. Червяк вредил хлебу в 1909 г., а в 1910 году много хлеба в полях испортили мыши.

Сенокос пока ещё не переделывается, а каждый косит там, где расчистил раньше. Качество сенокоса ухудшается: он зарастает мохом, и трава на нём становится низкорослая.

Огородничество и садоводство промышленного значения не имеют за отсутствием по близости рынка сбыта. В усадьбах имеются посадки груш, слив, яблонь, малины, крыжовника и черной смородины. Плодов ещё сами не продавали, так как их слишком мало. Кое-что иногда приносят продать к приходу парохода.

Выгон в одном куске, приблизительно десят. около 600, частью песчаный, частью болотистый и лесной; расположен возле самого селения и тянется на 5 верст. Существует поскотинная городьба, которую городили с каждой головы скота по 3 саж.; ремонтируют также. За пастьбу платят с головы по 1 р. На одного пастуха приходится до 50 голов разного скота. По сенокосным местам пасут до 15 мая.

Лес. Имеется около 1500 десят. чернолесья, по качеству плохой, низкий, корявый, годный лишь на дрова. Лес для себя каждый рубит сколько требуется, без всякого разрешения и бесплатно. Лес не охраняется, и приговоров никаких нет.

Скотоводство. Весь скот ходит за пастухом. Пасут с 1-го мая по 1-е октября. Жеребчики с кобылами и бычки с тёлками пасутся вместе. Весною коров гоняют на пастьбу по сенокосу не далее 5-ти вер., а летом по выгону не далее 4-5 вер. Весь скот весною приходится подкармливать. Лошадей

летом во время полевых работ держат на подножном корму, кормят также резкой из сена с мукой и овсом, по 10 фун. на лошадь. Телята сосут матерей. Зимой скот держится, смотря по степени домообзаводства, в закрытых или в открытых помещениях. Своих кормов хватает до новых и пока покупать ещё не приходилось. Молодые лошади идут в работу с 4-х летнего возраста. В мирском стаде ходит от 12 до 15 шт. бугаёв, принадлежащих своим односельчанам. Почти все хозяева пользуются породистыми жеребцами, которых достают у своих односельчан и платят за случку от 3 до 5 руб. Породистые жеребцы привезены из Томска, и платили за них по 200-300 руб. за шт. Общество желало бы приобрести жеребца и бугая. Жеребец нужен крупной породы и пригодный для крестьянской работы, а бык холмогорский или симментальской породы. Желали бы даже двух быков. При заболеваниях животных за помощью обращаются к ветеринарному врачу в Вл. Александровское.

Пчеловодство. Первый улей с пчелами купили в 1896 г. и дали за него 25 руб. Рамочный улей сделали в 1906 г. по образцу, взятому у местного священника. Пасеки большей частью устраивают в лесу на своём наделе. Лишь один крестьянин устроил на казённой земле, где ему отвели бесплатно 2 дес. Пчеловодство увеличивается; теперь считают в селении 17 пасек. Не было ещё года хуже 1910, когда было слишком много дождей, не было взятка и много пчёл, почти $\frac{2}{3}$, погибло. Мёд продают в Владивосток, а воск приезжим купцам, причем мёд – по 3-5 р., а воск – по 15-17 р. за пуд.

Рыбный промысел. Рыбу ловят в бухте и реке, но только на своём наделе. Ход рыбы сильно уменьшается против прежних лет. Самый лучший улов был в 1905 г., причём на семью приходилось не более 35 пуд. Кета ловится с сентября по 30-е октября, сельдь – с 25-го марта по 1-е мая, горбуша – с 10-го июня по 30 июля, корюшка – с 15-го апреля по 1-е мая, краснопёрка – весь октябрь. Бычки, камбала и скумбрия ловятся в малом количестве одновременно всё лето. Ловят неводами от 4 до 7 человек на 2-х лодках; длина невода до 100 саж. Крюком ловят только кету во время её хода по реке. Корюшку иногда ловят в реке сачком; продают рыбу своим односельчанам и то лишь кету. Сотня кеты стоит теперь рублей 15, а в прежние годы не дороже 5 руб. Икры не продают вовсе.

Селение Екатериновка¹⁶⁷

№ 192, Сучанской волости, Ольгинского уезда; основано в 1886 году, в нём состоит душ: мужск. 217, женск. 196, всего 413.

В селении имеются: а) церковь, общая в с. Владимиро-Александровском; на постройку её общество дало деньгами 5000 руб. и работой около 1000 рублей; б) школа ц.-пр., построенная в 1906 году; на её постройку было отпущено казной 1300 руб., а общество дало деньгами 2000 руб. и работой около 300 руб. Ежегодное содержание школы обходится обществу в 593 руб. Учащихся в ней: мальчиков – 66, девочек – 25. Имеется школьный надел в 100 десят., но земля совсем неудобная: сопки с камнем и кустарником, наделом школа не пользуется.

Общие сведения о селении. Селение находится в расстояниях от: а) ближайшего города Владивостока – в 160 верстах, б) волостного правления, церкви, врачебного и фельдшерского пунктов в с. Владимиро-Александровском – в 4-х вер., в) ст. Сучанской ж.д. Кангауз – в 65 вер., г) границ своего надела: ближних – в 30 саж. и дальних – в 8 вер. Одна часть селения расположена на низменности, а другая часть – на увале; с восточной стороны гора подходит к самому селению, а с западной стороны в 1 $\frac{1}{2}$ вер. от селения. В селении протекает р. Хинхеза, зимою вымерзающая, а в одной версте – р. Сучан. Воду берут из колодцев и р.р. Хинхезы и Сучана. Колодцев насчитывается около 9 глубиной около 3 саж., но вода в них плохая (ржавчина). Большая часть пашни и сенокосов расположена по островам реки и поэтому сообщение с ними неудобно. Через селение идёт дорога из с. Шкота на с. Владимировку, а другая дорога проходит по наделу из с. Вл.-Алекс. на Сучанский рудник. Первая дорога построена казной, а вторая – кр.-ми, но обе ремонтируются крестьянами; состояние дорог плохое вследствие двух больших рек и болот. В 25 верстах от селения находится Сучанский рудник, но на нём никакого заработка и сбыта продуктов нет. Главное занятие жителей: земледелие, скотоводство и отчасти пчеловодство, сдача земли и рыболовство.

История образования селения. Участок отведён в 1889 году на 42 номера. В 1-й год поселились 25 семей. Место для поселения избрано по указанию начальства (Ф.Ф.Буссе). Хлебопашеством стали заниматься с первого же года и промышленяли извозом. Строили небольшие избы из чернолесья, причем лес брали на своём наделе верстах в 10-ти. Все хозяйственные принадлежности и орудия покупали в г. Владивостоке. Скот покупали у китайцев и корейцев, причём цены были следующие: быки местной породы – от 100 руб., коровы той же породы – от 100 до 120 руб., лошадь – от 100 до 150 рублей. Случаев ухода из селения не было. Повальных болезней на людях также не замечалось. Пашни, покосы и самое селение неоднократно затоплялись; жители принуждены были уходить на горы, где приходилось жить суток по трое.

Землепользование. Заняты все номера. Крестьяне нуждаются в сенокосе, пашне и совершенно не имеют строевого леса, а дровяного мало. Неудобство в расположении угодий ощущается в том, что слишком близко подходят к наделу границы с. Голубовки и соседних хуторов. Из-за земли судились с

¹⁶⁷ Источник тот же, стр 487 – 492.

дер. Голубовкой. Благодаря близкой границе случается частая потрава, что и вызывает неоднократные тяжбы. Просили Переселенческое Управление об отводе границы с с. Голубовкой. Платили сами за потравы и получали с них. Случались частые убийства скота кр-нами с. Голубовки. За последние 4 года крестьяне насчитывают до 50 шт. убитых свиней. Желали бы размежеваться на отруба, но так как большая часть земли расположена между реками и притоками, то передел вызовет большое недовольство и спор. Все согласны, что отрубная форма землепользования лучше, потому что каждый чувствовал бы себя полным хозяином своей земли и обрабатывал бы её гораздо лучше. В общем пользовании желали бы оставить лишь выгон и дровяной лес.

Усадебные земли. Селятся, не руководствуясь планом, так как этого не позволяет место положения селения. Прежние размеры усадеб – $\frac{3}{4}$ десят., из них под постройками – $\frac{1}{2}$ дес. Новые участки под усадьбы выделяются обществом из выгонных земель. На огородах сеют только овощи.

Китайские и корейские пашни и аренды. При заселении участка были 30 дес. пашен, которые поделены на души первыми засельщиками. С 1908 года сдача земли отдельными домохозяевами в аренду китайцам почти прекратилась, так как крестьяне не имеют заработков и сами нуждаются в земле. На одну корейскую семью сдается не более 3 дес. Земли сдают каменистые, заливаемые водой и не поддающиеся обработке плугом. Относительно сдачи земли в аренду существует постановление общества в таком роде, что каждый домохозяин может сдавать лишь обрабатываемую своим трудом пашню или совсем негодную для обработки плугом.

Пахотные участки. В занятии свободных целинных пространств под распашку ограничений никаких не было, но общество не позволяло захватывать слишком много земли одному лицу. Позднее прибывшим переселенцам давали пахотную землю в таком количестве, в каком сами имели, а затем предоставляли право приискивать и распахивать удобные участки. При семейных разделах отец даёт выделяемому сыну пашни по своему усмотрению; общество в делёж не вмешивается. Можно захватывать все свободные земли, но только удобной земли сейчас не имеется. Размер захвата определяется потребностью хозяйства. Общество признаёт право захватчика на всю захваченную им землю, но только лишь до первого передела. Первый передел был произведен лет 15 тому назад и вызван был приходом новых семей. Первыми делились распаханная земля. Последний передел был в 1908 году. Пахотная земля разделена на души, по 3 дес. на каждую. Раньше было по 5 дес. на душу. Срок передела не определен. При переделе никакая земля не исключается.

Аренды. Арендуют в казне покосы и платят по 1 руб. за дес. При сдаче с торгов арендная плата доходит до 3 руб.

Земледелие. Система полеводства однопольная, при которой хлеб сеют беспрерывно на одном и том же поле уже 25 лет. Порядок посева следующий: 1-й год – гречиха, 2-й и 3-й пшеница, 4-й – овёс, 5-й – гречиха и т.д. Замечается понижение урожаев; так, первые годы 1 десят. давала до 100 пуд. пшеницы; теперь в лучший год 1 дес. даёт 56 пудов. Самый малый посев был во время японской войны. Семена для посева очищают веялками своего изделия. Сеют своими семенами, но случается покупать и у окрестных крестьян. Для вспашки поля употребляют плуги Гена, в которые запрягают для поднятия нови 4-5 лошадей, а мягкой 3-4. Одним плугом вспахивают в день $\frac{1}{8}$ – $\frac{1}{4}$ десятины, а мягкой – $\frac{1}{2}$ – $\frac{2}{3}$ дес. В 1908 и 9 г.г. посевы сильно страдали от червей. Сильные наводнения были в последние 4 г. Туман бывает вреден почти ежегодно, поэтому часто хлеб родится пьяным, что особенно было сильно заметно в 1908 году.

Сенокосы переделываются через неопределенный срок, года через 3-5, по числу дворов. Качество сенокосов ухудшается, так как от наводнений они местами заболачиваются, а также заносятся песком, илом и камнями; появляются сорные травы и уменьшается количество накашиваемого сена.

Огородничество и садоводство. Овощи никуда не сбываются; посевы их находятся в одном положении. В усадьбах селения имеются посадки груш, малины, крыжовника и смородины.

Выгоны имеются в 2-х местах; в одном – около 200 дес., в другом – около 300. Оба выгона каменистые, на сопках, частью болотистые и местами покрыты мелким кустарником. Существует поскотинная городьба, которую городили подворно, причём на каждый двор приходилось около 50 саж. Ремонтируется также подворно. Пастух получает 95 руб. По сенокосам пасут до 15-го мая.

Леса нет.

Скотоводство. В 1910 году было 4 стада, иногда бывает меньше. Так, например, во время наводнений скот сгоняется в одно стадо. Каждое стадо состоит из скота всякого возраста. Пасут с 20 апреля по 1-е октября. Жеребчики с кобылами и бычки с тёлками ходят вместе. Рядом с выгоном расположены пашни и сенокосы, вследствие чего случаются частые потравы. Прогон для скота все более или менее удобны, только мешают прогону болота и реки. Весной и осенью, когда скот ходит по покосу и по жнивью, приходится гонять коров верст за 10 от селения, по выгону же скот ходит версты за 4. В начале пастьбы весь скот подкармливается. Лошадей летом во время полевых работ кормят подножным кормом и дают овса не менее 15 фут. на лошадь. Телята сосут матерей. Зимой держатся у большинства домохозяев в закрытых помещениях только телята и жеребята, а остальной скот в открытых. Своих кормов хватает до новых. Молодые лошади поступают в работу с 4-х летн. возраста.

В мирском стаде ходят около 50 бугаёв, принадлежащих своим односельчанам. Человек 10 кр-ян пользуются породистыми жеребцами, которых достают у своих односельчан; платят за них разное, от 5 до 10 р. Один жеребец куплен на аукционе в Николаевске за 300 руб., а другой куплен во Владивостоке. Приобретать обществом породистых производителей не желают, так как находят совершенно невозможным заботиться о производителе целым обществом. Если бы дали казённого жеребца или быка какому-нибудь одному отдельному домохозяину, то желающих содержать его нашлось бы много; пользоваться ими тоже нашлось бы много охотников. При заболеваниях животных обращаются к ветеринарному врачу в Владимиро-Александровское. Случаи заболевания редки, но ежегодно волки портят не менее 100-150 шт. мелкого скота: телят и жеребят.

Пчеловодство. В 1893 году приобрели пчел в г. Н.-Уссурийском. Первый рамочный улей сделали в 1895 году по образцу, взятому из каталога. Пасеки устраивают на полянках в лесу, причём выбирают места, защищенные от южного ветра. Преимущественно пасеки устраивают на казённой земле, т.к. в своём наделе удобных для этого мест нет. Платят за пасеки по 1 руб. за дес., а некоторым земли отведены бесплатно. Пчеловодство заметно увеличивается. Всего насчитывается около 15 пасек. 1900, 7 и 1 г.г. были самыми плохими годами за последнее 10-летие. Слишком холодные весны и дождливые лета мешали пчёлам даже роиться. В 1910 году продуктов пчеловодства продавали очень мало. Раньше мёд сбывали во Владивосток по 5-7 руб. за пуд, воск продавали приезжим купцам по 14-18 руб. за пуд. Пчеловоды очень хотели бы, чтобы Переселенческое Управление устроило им сбыт продуктов пчеловодства, т.к. при существующих ценах нет смысла заниматься пчеловодством.

Рыбный промысел. Рыбу немного ловят в своём наделе и арендуют пять рыбалок в селении Голубовке на срок от 1 до 1½ месяца, за плату от 10 до 20 руб. Лов рыбы ежегодно уменьшается; крестьяне объясняют это явление тем, что делают заставу в самом устье и этим не допускают рыбу подниматься по реке. Лучший улов считается в 1902 и 3 г.г. Затем улов стал постепенно понижаться, и в 1910 году был одним из самых плохих годов по улову. В хорошие года семья налавливала до 1000 пудов. В 1910 году не наловили и по 5 пудов на семью. Кету ловят с конца августа и до 15 сентября; горбушу – с 20 июня до 15 августа; беленгас и краснопёрку ловят, главным образом, в октябре; таймень (очень мало) – в одно время с кетой. Рыбу ловят неводами, при которых число рабочих достигает 8-12 человек. Крюками ловят в октябре и лишь ту рыбу, которая ослабла. Теперь рыбу не приходится продавать. Раньше кета расходилась между своими крестьянами от 2 р. 50 коп. до 3 руб. Таймень продавали во Владивосток по 4 рубля за пуд.

Селение Милоградово ¹⁶⁸

№ 203, Маргаритовской волости, Ольгинского уезда; основано в 1898 году; в нем состоит душ: муж. 161, женск. 171, всего 332.

В селении церкви нет, а имеется ц.-пр. школа, одноклассная, построенная на средства крестьян. На доходы со школьного надела производится ремонт школы, на содержание которой общество ничего не даёт. Учащихся в ней: мальчиков – 36, девочек – 10. Школьный надел состоит из пашни, степи, сенокоса и выгона; наделом пользуется православный кореец за плату 240 руб. в год. В селении имеется фельдшерский пункт.

Общие сведения о селении. Селение находится в расстоянии от: а) ближайшего города Владивостока – в 360 вер., б) волостного правления, ярмарки и церкви в с. Маргаритовке – в 19 вер., в) ст. Суч. ж.д. угольной – в 340 вер., г) границ своего надела: ближних – в ½, дальних – в 12. Селение расположено на низменности при реке Ванцин, зимою вымерзающей. Воду берут из колодцев, которых насчитывается 8. Часть надела находится за рекой, сообщение через которую в период летних дождей прекращается. Через селение проходит дорога (почтовый тракт) со ст. Уссурийской ж.д. Океанской и на п. Св. Ольги, построенная от почтовой станции Таухинской до ст. Пфусунской крестьянами и ими же ремонтируется. Дорога очень плохая. Главное занятие жителей: земледелие, скотоводство и сдача земли (корейцам).

История образования селения. Участок отведен в 1900 году на 43 номера. В первый год прибыло 19 семей, во 2-й – 9 и в третий – 8. Место выбрано самими переселенцами по приезду их в край. После поселения на участке первое время занялись посевом хлебов и постройками изб; лес для последних брали в своём наделе и в казённом лесу. Хозяйственные принадлежности и инвентарь приобретали во Владивостоке, а скот у крестьян и китайцев. Перечисления из селения не было. Борьба с наводнением со дня поселения продолжается ежегодно и ни к каким благоприятным результатам не приводит, так как вода ежегодно смывает верхний слой почвы.

Землепользование. Заняты все 43 номера. Желают разделить подворно, т.е. на отруба, потому что тогда каждый домохозяин будет удобрять свой участок, на котором, по мнению крестьян,

¹⁶⁸ Источник: "Материалы по обследованию крестьянских хозяйств Приморской области". Старожилы столетники. Том IV (описание селений). (Собраны и разработаны под руководством А. Меньщикова). Под редакцией А.А. Татищева. Саратов, 1912. Стр. 526 - 529.

будет родиться хороший хлеб. Поделить желают пахотную, сенокосную и лесную земли, а выгон оставить в общем пользовании.

Усадебные земли. Селятся по плану; размер усадьбы – $\frac{3}{4}$ дес. Новые усадебные участки отводятся по приговору общества.

Китайские и корейские пашни и аренды. При заселении участка было 600 десятин китайских пашен, которые поделены между всеми членами общества на номер.

Пахотные участки. Каждый домохозяин, желающий распахать целинную землю, может это делать без всякого разрешения общества; но распаханная им земля через три года идёт в общий передел. Позднее пришедшие переселенцы получают такую же часть, как и раньше поселившиеся. Если отец отделяет сына, то он же даёт ему часть своего надела, но отнюдь не из общественной земли.

Земледелие. Система полеводства однопольная. Первый год сеют гречиху, второй – то же, третий – гречиху или овёс, а на четвёртый год – опять пшеницу. Ежегодно замечается понижение урожаев. Посевы хлебов ежегодно увеличиваются. Семена очищают свои и покупают, например, овёс в г. Н.-Уссурийском, для вспашки применяют плуги Гена и Сакка. Особых неурожайных годов в течение последнего десятилетия не было. Почти ежегодно бывают наводнения, причиняющие много вреда посевам.

Сенокосы переделываются на разные сроки: - 3, 4, 5 и 6 лет на номера. Если весна и лето сухие и теплые, то и трава хорошая, а если холодные, то и травы плохие.

Выгоны находятся от селения в 6-ти вер.; болотистого – 200 д., каменистого – 300 дес. и под кустарником – 300 дес. Существует покотинная городьба, которую городят и чинят с номера. На каждого пастуха положено 110 голов рогатого скота без ограничения возраста, за что платят ему 65 рублей в год. По сенокосным местам не пасут.

Лес. Площадь лесного надела – 450 дес. По качеству лес очень плохой. Каждый рубит для себя без разрешения и бесплатно. Никаких ограничений и охраны леса не имеется.

Скотоводство. В селении одно стадо, в котором ходит рогатый скот всякого возраста под надзором пастуха. Пасут с 23-го апреля по 15-е октября. Жеребчики с кобылами и бычки с тёлками пасутся вместе. Коров гоняют на пастьбу в расстоянии 6 вер. от селения. Телята сосут матерей. Зимой весь скот содержится в открытых помещениях. Своих кормов хватает до новых. Молодые лошади идут в работу с 4-го года. В мирском стаде ходят 30 бугаёв, принадлежащих своим крестьянам. Ветеринарной помощи нет, так как врач находится в п.Св.Ольги, в расстоянии 91 вер. от селения.

Пчеловодство. Пчел взяли у староверов в 1906 г. Размер пчеловодства уменьшается. Неблагоприятным годом был 1910 год по случаю непрерывных дождей. Продукты пчеловодства никуда не сбываются.

Рыбный промысел. Рыбу ловят в своём наделе. Ход рыбы с годами уменьшается. Так как речка неудобная для ловли рыбы, то редко кто и ловит; поэтому и не наблюдали за ходом рыбы; но всё же ежегодно ход её уменьшается. Главный улов кеты – с 15-го октября по 15-е ноября. Рыбу ловят неводом обыкновенным способом.

Селение Ново-Литовское ¹⁶⁹

№ 194, Ново-Литовской волости, Ольгинского уезда; основано в 1889 г., в нем состоит душ: мужск. 68, женск. 71, всего 139.

В селении имеются: а) церковь, построенная в 1909 году на пособие от казны – 3000 руб., и крестьяне дали деньгами 5000 руб. и работой 3000 руб.; б) школа М. Н. Пр., построенная в 1910 году; на её постройку отпущено казной пособия 1000 руб., крестьяне дали деньгами 700 руб. и работой около 1000 руб. Ежегодное содержание школы будет стоить обществу 370 руб. Учащихся в ней: мальчиков – 22 и девочек – 10. Имеется школьный надел в 100 дес. До сих пор сдавали надел в аренду корейцам по 4-6 руб. за дес. пашни. Деньги шли на общественные расходы. Сенокосом в наделе никто не пользовался. С 1910 года сдали корейцам на три года пашню по 10 руб. за дес. Деньги, выручаемые за аренду, пойдут теперь на школу. В селении находится волостное правление и сплавная река Таудими.

Общие сведения о селении. Селение находится в расстояниях от: а) ближнего г. Владивостока – в 120 вер., б) ближайшего фельдшерского пункта в с. Душкино – в 15 вер., в) станции Сучанской ж.д. Шкотова – в 85 вер. Селение расположено в долине, окруженной с трех сторон горами; с севера горы подходят на 1 $\frac{1}{2}$ вер., от моря селение – в 3 верстах, причём к морю долина открыта. В $\frac{3}{4}$ верст от селения протекает р. Таудими. Воду берут из реки и колодцев; последних насчитывают в селении 3 шт. глубиной в 7 арш., вода в них хорошего качества. Сообщение с наделом не удобно, так как половина пашни за реками – Таудими и Сибачаном; сенокос весь расположен за р. Тайдами. Через селение идет почтовый тракт из Шкотова в Вл. Александр.: построен казной, но ремонтируется крестьянами. Состояние дороги хорошее, но во время наводнений плохое, так как тракт по наделу на протяжении 8 верст пересекает одну реку и 3 ручья. Кроме тракта, по наделу проходят просёлочные дороги на с.с. Логанешты и Крещёнку. Обе дороги построены и чинятся крестьянами; состояние первой дороги

¹⁶⁹ Источник тот же, стр. 494 – 499.

плохое, а второй удовлетворительное. В 50 верстах от селения находится Сучанский рудник, но от него заработков никаких нет; случается продавать на нём скот, но очень редко. Главное занятие жителей: земледелие, скотоводство и отчасти рыбный промысел.

История образования селения. Участок отведен в 1892 году на 21 номер. В первый год поселилось 14 семей, во 2-й – 2, а остальные прибыли спустя 4 года. Место избрано пятью ходоками, посланными по приезду во Владивосток. По прибытии на место сразу принялись за обработку земли, а охотой занимались между делом. Строили дома, лес на постройку брали на своем участке в расстоянии 1-2 версты. Все хозяйственные принадлежности покупали во Владивостоке и Владимиро-Александровском по очень дорогой цене; плуги первое время делали в с. Екатериновке, при чем плуг обходился рублей в 30. Скот покупали у окрестных крестьян. Корова стоила от 50 до 75 руб., бык – от 70 до 100 руб., лошадь – от 60 до 120 р. Из селения ушло всего около 7 семей; года ухода не помнят, но приблизительно определяют – 1898. 6 семей ушли в с. Милоградово по Ольгинскому тракту, а одна семья – в Томскую губернию¹⁷⁰. Причины ухода – частые наводнения, которые причиняли несколько лет подряд большие убытки хозяйству. Приходилось отводить реку, которая выбрала, было, себе новое русло; это обошлось крестьянам деньгами в 550 руб. и работой около 1000 руб.

Землепользование. Заняты все номера. В наделе мало пашни, а земли, удобной для пашни, нет; кроме того, совсем нет строевого леса. Неудобства в расположении угодий выражаются в том, что большая часть угодий, как пашни, так и сенокосы, лежат за рекой. Желают размежеваться подворно, так как иначе делить не находят возможным, потому что земля далеко не одного качества – имеется хорошая и никуда не годная. В общем пользовании желают оставить только выгон, а остальные угодия все поделить на четыре категории.

Усадебные земли. Селятся по плану, составленному самими крестьянами, и дома ставят в одну улицу. Средние размеры усадеб – $\frac{3}{4}$ дес., из них под постройками – $\frac{1}{4}$ дес. Неравномерность в распределении усадеб вдоль села бывает, благодаря местоположению селения; река проходит вдоль села и не позволяет некоторым занять усадьбы полностью, а иным же дает возможность огораживать участки более 1 дес. Общество отводит новые усадебные участки из земли, назначенной под выгон, в том же размере, в каком были отведены остальным, т.е. в $\frac{3}{4}$ десятины.

Китайские и корейские пашни и аренды. При заселении участка было корейских пашен 54 дес. Они были поделены не все сразу, а сначала только 4 дес., остальной землёй пользовались корейцы 4 г. без всякой платы; делить всю пашню не позволил Ф.Ф.Буссе. В настоящее время эти пашни поделены на двор, но поскольку пришлось на каждый, не помнят, так как забыли, сколько дворов было в момент дележа. Общество сдало корейцам около 29 дес. по 4 и 10 руб. за дес. Выручаемые от этой аренды деньги идут на содержание школы и вообще на общественные нужды. Сдача земли в аренду корейцам отдельными домохозяевами с 1906 года увеличилась, а теперь свободной и годной под распашку земли нет, а потому уже лет пять сдача земли в аренду находится в одном положении. Вообще же дело поставлено так, что у кого семья небольшая, тот и сдает больше. Сдают землю, неудобную для обработки; кроме того, иногда дают и удобную на 1 год, рассуждая, что кореец лучше обрабатывает и уваживает землю и после него урожай получается лучший, а особенно, если он сеял пайзу или бобы. Арендная плата – от 1 до 17 пуд. овса на дес., что в переводе на деньги будет 8-12 р. за дес. Новая или подлесная земля отдается в аренду первый год даром, со второго года берется 2 руб., с 3-го – 3 руб. и лишь с 4 года берется аренда полностью. Можно сдавать лишь распаханную лично самим землю; количество не ограничено и можно сдавать хоть всю.

Пахотные участки. Степные и лесные целинные пространства каждый пахал, где сам находил удобным, но препятствие было в том, что рядом с ним приставали другие и тем самым мешали распахивать больше. Новосёлам давали из старой корейской пашни по 4 десят. на семью; кроме того, предоставляли самим распахивать удобную землю. Так шло до 1909 года, а с этого года случаев приселения новосёлов не было. В настоящее время свободных и годных для захвата земель нет.

Земледелие. Система полеводства однопольная, при которой хлеб сеют на одном и том же поле уже лет 20, не давая отдыха земле и лишь меняя хлеб. Порядок посева следующий: 1-й год – гречиха, 2-й и 3-й – пшеница, 4-й – овёс или гречиха, 5-й пшеница и т.д. понижение урожаев заметно; первые года 1 дес. давала пшеницы до 80 пудов, а теперь лучший урожай – 50 пудов. За последние годы стали засеивать больше, потому что урожаи понизились, а население увеличилось. Семена для посева очищают на веялках. Для вспашки употребляют плуги Гена, в которые запрягают для подъема нови 4 лошади или вола, а мягкой – 2-3. Одним плугом вспахивают в день нови – $\frac{1}{2}$ дес., а мягкой – $\frac{3}{4}$ дес. В 1903, 4, 7 и 10 г.г. посевы сильно пострадали от наводнений. Только в 1906 году было мало туманов; вообще же туманы бывают во время налива зерна, вследствие чего получается пьяный хлеб. В 1909 году был поврежден червём овес. Мыши и крысы выедали хлеб на корню. Вообще в дождливые года грызуны появляются в большом числе.

Сенокосы пока не переделывали, а каждый косит тот покос, который им раньше занят; но в недалеком будущем придётся делить, иначе будет много споров, так как иным приходится далеко

¹⁷⁰ Семья Зиновия Платонова Тарана. РГИА ДВ. Ф. 19. Оп. 1. Д. 336. Л. 49, 50.

ездить. Сенокосы ухудшаются, так как появляется жёсткая и низкая трава. Количество травы стало гораздо меньше.

Огородничество и садоводство промышленного значения не имеют. Овощи возделывают исключительно для себя в размерах потребности семьи.

Выгон имеется один около 500 дес. Начинается около самого селения и тянется от него версты на 4. В дальнем от селения конце выгон болотистый гористый, покрытый мелким кустарником, а ближе к бухте – песчаный. Поскотинной городьбы пока ещё нет, но собираются уже давно огородить проволокой. За пастьбу платят с головы скота, но цены разные; платили по 75 к. с головы, по 1 руб. и по 1 руб. 50 коп. На каждого пастуха приходится по 150 голов скота. По сенокосным местам не пасут вовсе.

Лес. Строевого леса нет, а есть лишь один дровяной десяток. около 100, чернолесье, качество незавидное, низкий, кривой, плохо колется и плохо горит. Каждый имеет право рубить для себя, сколько ему требуется, без всякого разрешения со стороны общества и бесплатно. Лес не охраняется.

Скотоводство. В селении одно стадо, состоящее из лошадей и коров, пасущихся вместе; лишь телята-сосуны загоняются в загон (телятник). Пасут с 1-го мая по 1-е октября. Жеребчики с кобылами и бычки с телками пасутся вместе. Расположение угодий неудобно, так как некоторая часть пашни расположена рядом с выгоном, вследствие чего бывают частые потравы. Коров летом приходится гонять в дальний конец выгона, версты за четыре от селения. В начале пастьбы скот понемногу подкармливается. Лошадей летом держат на подножном корму, косят траву и дают овёс; а у кого нет овса заменяют гречихой или пшеницей. Телята сосут матерей. Зимой почти весь скот держится в открытых помещениях, так как ещё не успели завести закрытых. Навесы имеются у всех, но лишь с одной стеной с северной стороны. Своих кормов хватает до новых. Молодые лошади поступают в работу с 4-х летнего возраста. В мирском стаде ходят от 15 до 30 бугаёв, принадлежащих своим односельчанам. Был раньше один жеребец, подаренный обществу казной после японской войны, но затем он перешёл, согласно условию, одному крестьянину, который содержал его в продолжении 3 лет. Берут теперь у этого крестьянина для случки почти все, за плату от 3 до 5 руб. Обществом приобретать породистых производителей боятся, потому что будет много стоить уход. При заболеваниях животных обращаются к ветеринарному врачу в с. Владимировку; вообще же заболевания редки, но сильно обижают волки, которые за прошлое лето зарезали 6 штук жеребят.

Пчеловодство. Первый улей с пчёлами купили в селе Екатериновке в 1900 году; первый же рамочный улей был сделан 1907 году местным кр-ном по образцу тех, что имел на родине. Пасеки устраивают при усадьбах или в лесу. 2 пасеки расположены на казённой земле, а остальные – на своём наделе. Пчеловодство увеличивается. Из всех годов не было хуже 1910 г., когда, благодаря дождям, пчёлы не могли брать мёда и плохо роились. Лучшие годы были 1902 и 3. Продукты пчеловодства продают односельчанам и окрестным жителям. Мёд продается от 3 до 5 руб. за пуд. Воск скупают приезжие монахи и платят от 15 до 18 р. за пуд.

Рыбный промысел. Рыбу ловят лишь на своём наделе в небольшом количестве, но не на продажу, а лишь для себя. Лов рыбы ежегодно уменьшается по неизвестным причинам. Самый лучший улов был в 1907 году, а самые плохие в 1908, 9 и 10 г.г. В лучший год одна семья налавливает 600-700 шт. кеты, а в худшие от 30 до 100 шт. Кета ловится с 27-го августа по 15-е октября, горбуша – с 1-го по 15-е июля, таймень – с 20-го по 30-е апреля, но теперь тайменя совсем нет; краснопёрка ловится с 1-го по 15-е октября. Ловят неводами, крюками ловят ночью, а острогой днём бьют рыбу, которая останавливается под берегом, под нависшим кустарником или пнём. Рыбу не продают, а потребляют сами.