РОДОСЛОВИЯ

Генеалогический альманах

Выпуск 5.

Макарова Е.П.

Пики (Пыки). Ещенки. Ковальченки.

Конец XIX века – 1-я половина XX века
(Поколенные росписи)

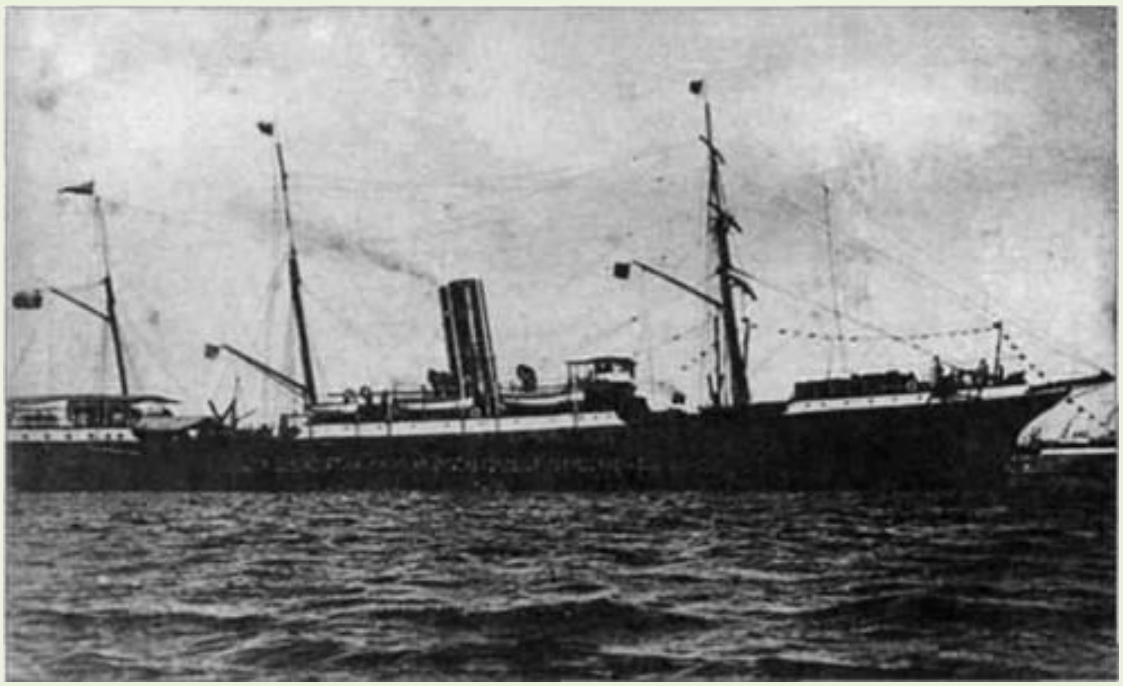

Некоммерческое Интернет-издание. 2022.

Макарова Е.П.

Пики (Пыки). Ещенки. Ковальченки.

Конец XIX века – 1-я половина XX века

(Поколенные росписи)

Оглавление

ПИКИ (ПЫКИ) 3

Родословная роспись от Георгия Игнатова Пики 5

Родословная роспись от Игнатия Иванова Пики 37

Родословная роспись от Михаила Аггеевича Пики 61

СЕМЬЯ НИКИТЫ ИОАКИМОВА КОВАЛЬЧЕНКИ 72

ЕЩЕНКИ 77

Родословная роспись от Емелияна Ещенко 78

- ✓ **Даты до 1919 года (по 1918 год включительно) – по Юлианскому календарю. Даты с 1919 года – по Григорианскому календарю.**
- ✓ Даты рождений, бракосочетаний и смертей взяты из метрических книг церквей сёл Сучанского участка: Владимиро-Александровского, Душкино и Новолитовска, которые любезно предоставил Архивный отдел администрации Партизанского муниципального района Приморского края. с. Владимиро-Александровское. Метрические книги. Ф. 49. Оп. 1. Д. 1-10, 22-31, 56-66.
- ✓ Персоны в родословной росписи имеют двойную нумерацию. Первый номер соответствует русской классической системе по Коновалову: дробь, в числителе – порядковый номер персоны по возрастанию, начиная от прародителя, в знаменателе – порядковый номер отца. Следующий через дефис номер – по системе д'Абовиля, когда нумеруются дети в каждой семье отдельно, т.е. 1.5.4 – это четвёртый ребёнок пятого ребёнка первой персоны. Первая система позволяет быстро ориентироваться в родословной и облегчает нахождение нужной персоны. Вторая – даёт наглядное представление о цепочке от прародителя и о родственной связи персон. Например, 1.2.3. и 1.2.4. это брат или сестра, 1.2.4. и 1.2.3.1. – дядя (тётя) и племянник(ца), 1.2.3.2. и 1.2.4.1. – двоюродные братья (сёстры), 1.4.2.5.6.7.1.5 и 1.4.2.4.7.2. – имеющие общего предка в третьем поколении от родоначальника.
- ✓ Тексты источников подверглись незначительному редактированию: заменены или убраны устаревшие буквы, орфография некоторых слов заменена на современную, для лучшего понимания текста, по возможности, расставлены знаки препинания.
- ✓ В XIX веке отчества казаков и крестьян имели форму притяжательного прилагательного, образованного от имени отца при помощи суффиксов -ов/-ев/-ин, -ова/-ева/-ина, на рубеже XIX-XX веков отчества стали образовываться по единым правилам для всех сословий от имени отца при помощи суффиксов ович/-евич/-ич, -овна/-евна/-ична/-инична. Подобное "новое" написание начинает изредка встречаться в метрических книгах с начала XX века ещё до революции, а после революции 1917 года становится общепринятым. Претерпели изменения и имена: Иоанн – Иван, Стефан – Степан, Георгий – Егор, Дионисий – Денис, Матрона - Матрёна и т. д. Кроме того, в связи с невысокой грамотностью населения тех лет, в паспортах при написании имён и отчеств допускались ошибки, например: вместо Минич/Минична – Минович/Миновна, вместо Никитич/Никитична – Никитов/Никитовна и т. д. В результате имена в выданных позже советских паспортах зачастую не совпадали ни с именами, данными при рождении и вписанными в метрические книги, ни с правилами русского языка. Соответственно и в разных документах на протяжении жизни один и тот же человек именовался по-разному. По этим причинам я не могу с уверенностью утверждать, что написанные в родословных имена совпадают с паспортными также, как и невозможно единообразно именовать персоны, жившие на рубеже XIX-XX веков. Исходя из вышеизложенного, **имена и отчества в этой книге преобразованы согласно правилам русского языка, за исключением мест прямого цитирования источников.**

ПИКИ (ПЫКИ)

Первые Пики из села Запольские Халеевичи Лыщичской волости Стародубского уезда Черниговской губернии прибыли в Южно-Уссурийский край в 1886 году. Это были:

1) семья Игната Иванова Пики;

2) семья Георгия Игнатова Пики;

3) семья Михаила Аггеева Пики, прибывшая в составе семьи тестя Прохора Никитина Ковальченки и отделившаяся от неё на месте водворения.

Все три семьи стали основателями деревни Екатериновки Сучанского участка. В 1910 году Екатериновка насчитывала уже 66 домохозяев, из них Пик было 8 семей: [1]

1) семья Гаврилы Игнатьевича Пики,

2) семья Никанора Игнатьевича Пики,

3) семья Михаила Игнатьевича Пики,

4) семья Фёдора Егоровича Пики,

5) семья Трофима Егоровича Пики,

6) семья Мины Егоровича Пики,

7) семья Евсея Миновича Пики,

8) семья Михаила Аггеевича Пики.

Семья Елисея Игнатьевича в начале XX века переехала в Новолитовск, где жил его тесть.

Пики были не просто первыми прибывшими в Приморье из Стародубского уезда, они были теми, к кому тянулись остальные земляки, желавшие отправиться в Южно-Уссурийский край. Не случайно в большинстве своём вновь прибывшие обосновывались вблизи выбранной Пиками Екатериновки, это такие селения как: Новолитовск, Душкино, Домашлино, Голубовка, Васильевка и др. На протяжении длительного времени переселенцы 1886 года поддерживали тесную связь с оставленной ими Малой Родиной.

Подробнее о ходе переселения написано ***в выпуске № 10 «Волна переселения»*** генеалогического альманаха «Родословия». Ниже – отрывок оттуда.

«В 1886 году в Южно-Уссурийский край из соседнего Литовску села Запольских Халеевич прибыли в Приморье две семьи Пик: Игната Иванова ПИКИ и Георгия Игнатова ПИКИ, а также семья братьев КОВАЛЬЧЕНКОВ: Прохора и Никона Никитиных. Все они были своекоштными переселенцами, т. е. за свой счёт. Из Одессы они отправились 19.03.1886 4-м последним весенним эшелоном на пароходе Добровольного флота «Царь», прибыли во Владивосток 28.04.1886. В связи с возникшей во время пути скарлатиной, судно по приходу во Владивосток было поставлено на рейде на карантин, и лишь на 3-й день переселенцы были заселены в нижние бараки, отдельно от всех остальных. Карантин по скарлатине был снят только 24 мая. В море, 12.04.1886, родилась Мария Михайлова Пика, племянница Прохора Никитина Ковальченки, а 23.06.1886 во Владивостоке умер Яков Трофимов Пика, внук Георгия Игнатова Пики, в возрасте 2 лет.[2]

Семья Игната Пики состояла из 8 душ, внесли на обеспечение перед отправкой 1370 рублей, из них выплатили: за провоз по ж. д. – 64 руб. 70 коп., за проезд с продовольствием на пароходе – 410 руб., за провоз багажа морем 10 руб. 5 коп., остаток наличными составил 885 руб. 25 коп.

Семья Георгия Пики состояла из 14 душ, внесли на обеспечение 1700 руб., из них выплатили: за провоз по ж. д. – 83 руб., за проезд с продовольствием на пароходе – 650 руб., за провоз багажа морем 19 руб. 5 коп., остаток наличными составил 947 руб. 95 коп.

Семья Прохора Ковальченки состояла из 8 душ, внесли на обеспечение 1250 руб., из них выплатили: за провоз по ж. д. – 73 руб. 40 коп., за проезд с продовольствием на пароходе – 420 руб., за провоз багажа морем 15 руб. 5 коп., остаток наличными составил 741 руб. 55 коп.[3]

В том же году эти люди вместе с отселившимися крестьянами Голубовки основали селение Екатериновку. Из Владивостока на место водворения они отправились на шаландах, зафрахтованных ими у китайцев на личные средства, и прибыли туда ещё до 1 июня, что позволило им вполне подготовиться к зиме. Из итогового годового отчёта заведующего переселением в Южно-Уссурийском крае Буссе за 1886 год об образовании с. Екатериновка: "В 1884 году основано казённокоштными переселенцами сел. Голубовка, которое [Голубовка] в следующем году усилилось на 14 семей, прибывших на казённый счет, но последние построились не в одной улице с первыми, а 4 севернее. Между двумя группами возникли большие несогласия по разборке между собою угодий, и летом 1886 года последние, усилившись пятью семействами весенней партии, просили меня отнести свой посёлок еще севернее, на

[1] РГИА ДВ. Ф. 440. Оп. 1. Д. 96. Л. 38-63.
[2] РГИА ДВ. Ф. 98. Оп.1. Д. 64. Л. 58об.
[3] РГИА ДВ. Ф. 702. Оп. 5. Д. 495. Л. 221.

земли бывшие Пфейфера, и образовать самостоятельное общество селения Екатериновского. Во избежание несогласий в обществе, всегда вредного для его благоденствия, я позволил передвинуться на 3 версты в место, удобное для селения, а именно: обладая пашнями в сторону р. Сучана, крестьяне имеют выгон в горы и сенокос вверх по р. Хуанихеза".[4]

На следующий год, в апреле 1887 года, к жителям селения Екатериновка присоединился вновь прибывший казак села Селища (выселки села Литовск) Нижнёвской волости Стародубского уезда Михаил Демьянов ЕЩЕНКО со своими домочадцами, в количестве 10 душ.[5] Отправились из Одессы 2-м эшелоном на пароходе Добровольного флота "Петербург" 12.03.1897, прибыли во Владивосток 24.04.1887. С 1891 по 1894 гг. глава семейства Михаил Ещенко занимал должность сучанского волостного старшины.

В 1910 году Екатериновка насчитывала уже 66 домохозяев, из них Ещенок – 6 семей, Пик – 8 семей, а Ковальченки не стали жить в Приморье и вернулись на родину, кроме Аксиньи Никитиной, жены Михаила Пики, и 12-летней сестры Прохора Никитина Ковальченки Фёклы Никитиной,[6] которая до замужества осталась на попечении зятя Михаила Аггеева Пики. Невесты в Южно-Уссурийском крае были "в цене"! Обустройство на новом месте требовало мужской силы, поэтому в переселении участвовали преимущественно семьи с преобладанием мужчин, кроме того, немалую часть населения составляли военнослужащие, отслужившие службу, и вышедшие в отставку, и принявшие решение остаться на Дальнем Востоке на постоянное местожительство.

22.02.1912 в деревне Екатериновке была проведена опись строений. 68 домохозяев имели 89 жилых домов, из них: 17 домов с соломенными крышами, 59 – с цинковыми, 12 – с тесовыми и один – без крыши. Все жилые дома – без фундаментов, средняя стоимость дома – 240 рублей. Дома с соломенными крышами стоили от 20 до 100 рублей. Дома с тесовыми крышами стоили от 100 до 300. С цинковыми – от 100 до 600. Хозяйственных построек в деревне было 100, средняя стоимость – 62 рубля. Самой дорогой недвижимостью обладала семья Пики Феодора Егорова, 1100 рублей (два дома с цинковыми крышами за 1000 рублей и две постройки за 100). Самая дешевая недвижимость была у Сикорского Андрея Егорова, 25 рублей (дом с соломенной крышей).[7]

Для справки. **Товаро-пассажирский пароход «Царь»[8] (Фото на обложке)**

В апреле 1883 года по заказу РОПиТ на судоверфи «Sir W G Armstrong, Mitchell & C°» в Ньюкасле (Англия) был построен двухпалубный почтово-пассажирский пароход под наименованием «Царь» (строительный № 444).

Судно эксплуатировалось на ближневосточной линии. В апреле 1885 года «Царь» доставил из Одессы на Дальний Восток 594 переселенца, в том числе 214 детей. По состоянию на 1 января 1887 года в порту приписки Одессе пароход числился под № 487. В 1895 году на судоверфи РОПиТ в Севастополе пароход прошел капитальный ремонт, на нём установили новую машину и котлы.

Характеристики парохода «Царь».

Водоизмещение – 4400 т. Вместимость – 2398,04 брт. Грузоподъемность – 2293,2 т. Длина 97,2 м. Ширина 11,3 м. Осадка 6,7 м. Мощность вертикальной паровой машины двойного расширения 1600 л. с. Скорость хода 10 уз. Экипаж – 41 чел. Число пассажиров: 1-го класса – 34, 2-го класса – 32, 3-го класса – 102.

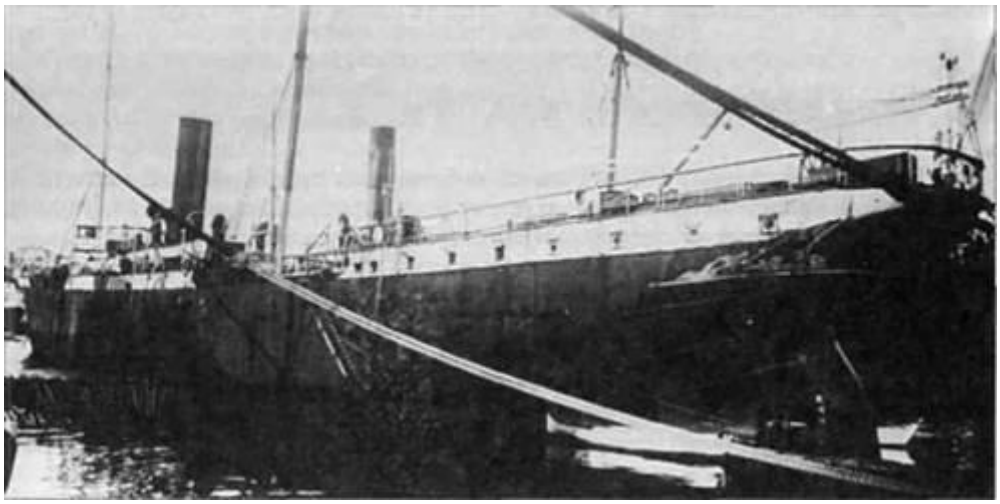

Фото парохода «Царь»

[4] РГИА ДВ. Ф. 702. Оп. 5. Д. 528.
[5] РГИА ДВ. Ф. 1. Оп. 5. Д. 720. Л. 253-300.
[6] РГИА ДВ. Ф. 440. Оп. 1. Д. 96. Л. 38-63.
[7] РГИА ДВ. Ф. 415. Оп. 1. Д. 13. Л. 43-58.
[8] http://www.retroflot.com/c/tovaropassazhirskij_parohod_carj.html

Родословная роспись от Георгия Игнатова Пики

Поколение I.

1. Георгий Игнатиев Пика (1825, Черниговская губерния – 25.07.1888, деревня Екатериновка Сучанского участка Южно-Уссурийского округа). ЖЕНА: Татьяна Яковлева ур. N (1827, Черниговская губерния – 12.01.1887, д. Екатериновка Сучанского участка Южно-Уссурийского края). ДЕТИ: Мина (р. 1856), Феодор (р. 1858), Трофим (р. 1860).

До 1886 года Георгий Игнатиев – казак села Запольские Халеевичи Лыщичской волости Стародубского уезда Черниговской губернии. *Выписка из исповедной ведомости 1831 года* церкви села Запольские Халеевичи Стародубского уезда Черниговской губернии: "Военные и их домашние... [Двор] № 54. **Игнат Никифоров сын Пика,** 63 лет, жена его Анастасия Федорова дочь Радченкова, 54 лет дети их: Евфимий, 25 лет, Дмитрий, холост, 18 лет, Марфа, 14 лет, **Григорий, 11 лет**.[9] Евфимова жена Евгения Маркова дочь Вареникова, 22 лет".[10]

Весной 1886 года Георгий Игнатиев с домочадцами отправился своекоштным переселенцем в Южно-Уссурийский край. Из Одессы они отплыли 20.03.1886 4-м последним весенним эшелоном на пароходе Добровольного флота «Царь», прибыли во Владивосток 28.04.1886. Состав семьи: казак Георгий Игнатьев Пика, 60 лет, его жена Татьяна, 58, их сыновья 1) Мина, 30 лет, его жена Елена, 30 лет, их дети: Евсей, 7 лет, Харитон, 5 лет, Васса, 10 лет, 2) Фёдор, 28 лет, его жена Евдокия, 27 лет, их сын Семён, 1 мес., 3) Трофим, 26 лет, его жена Мавра, 25 лет, их дети: Яков, 2 лет, Марк, полгода. Всего 14 душ. Перед отправкой внесли на обеспечение 1700 руб., из них выплатили: за провоз по ж. д. - 83 руб., за проезд с продовольствием на пароходе – 650 руб., за провоз багажа морем 19 руб. 5 коп., остаток наличными составил 947 руб. 95 коп. В связи с возникшей во время пути скарлатиной, судно по приходу во Владивосток было поставлено на рейде на карантин, и лишь на 3-й день переселенцы были заселены в нижние бараки, отдельно от всех остальных. Карантин по скарлатине был снят только 24 мая. Из Владивостока семья Георгия Игнатиева на место водворения отправилась на шаландах, зафрахтованных у китайцев на личные средства, и прибыла туда ещё до 1 июня, где было основано новое поселение Екатериновка.[11]

В 1886 году они – крестьяне селения Екатериновка Сучанского участка Южно-Уссурийского округа. По предписанию Губернатора от 25.08.1888 за № 8734 семейство было разделено, после смерти родителей сыновья стали жить каждый отдельным домохозяйством.[12]

Татьяна Яковлева Пика, жена крестьянина деревни Екатериновки, умерла 12.01.1887 в возрасте 60 лет от воспаления лёгких. Сам Георгий Игнатиев Пика умер спустя полгода 25.07.1888 также от воспаления лёгких.[13]

Поколение II.

2/1-1.1. Мина Егорович (Георгиев) Пика (1856, Черниговская губерния –?). ЖЕНА: Елена Никифоровна ур. N (1857 –?). ДЕТИ: родившиеся в Черниговской губернии – Васса (р. 1875), Евсевий (р. 1878), Харитон (р. 1880), родившиеся в Приморье – Николай (р. 1887), Павел (р.1888), в марте 1891 года – мертворождённая дочь, Фёдор (р. 1892), Иван (1894–1894), Анна (1895–1895), Татиана (1897–1897).

Мина Георгиев прибыл в Южно-Уссурийский край из села Запольские Халеевичи Лыщичской волости Стародубского уезда Черниговской губернии 4-м весенним эшелоном на пароходе Добровольного флота «Царь» (переход Одесса – Владивосток: 20.03.1886-28.04.1886) в возрасте 30 лет в составе семьи отца с женой Еленой, 30 лет, и детьми: Евсеем, 7 лет, Харитоном, 5 лет, и Вассой, 10 лет.[14] В 1886 году они – крестьяне селения Екатериновка Сучанского участка Южно-Уссурийского округа. В 1888 году Мина Егорович отделился от братьев, предписание Губернатора от 25.08.1888 за № 8734.[15]

Выписка из посемейного списка Южно-Уссурийского окружного полицейского управления жителей деревни Екатериновки, 1890 год: "Одна изба. Мина Егоров Пика, 37 лет, прибыл из России на свой счёт в 1886 году, жена его Елена Никифорова, 36 лет, дети их: Евсей, 13 лет, Харитон, 11 лет, Николай, 3 лет, Васса, 16 лет, Павел, 2 лет".[16]

---

[9] Налицо несовпадение возраста. По исповедной ведомости Георгию (Григорию) 11 лет, т.е. родился в 1820 году, а по переселенческим документам в 1886 году ему было 60 лет, т. е. 1826 года рождения. Для установления истины требуются дополнительные сведения.
[10] ГАЧО. Ф. 679. Оп. 1. Д. 535. Л. 1266-1281.
[11] РГИА ДВ. Ф. 702. Оп. 5. Д. 495. Л. 220, 221. Ф. 1. Оп. 5. Д. 1025. Л. 102-131. Ф. 98. Оп. 1. Д. 64. Л.42.
[12] РГИА ДВ. Ф. 738. Оп. 1. Д. 1.
[13] РГИА ДВ. Ф. 98. Оп. 1. Д. 77. Л. 10.
[14] РГИА ДВ. Ф. 702. Оп. 5. Д. 495. Л. 220, 221. Ф. 1. Оп. 5. Д. 1025. Л. 102-131.
[15] РГИА ДВ. Ф. 738. Оп. 1. Д. 1.
[16] РГИА ДВ. Ф. 521. Оп. 1. Д. 308. Ч. III. Л. 502об. – 516об.

В 1896 году хозяйство Мины Пики, крестьянина д. Екатериновки, пострадало от наводнения: "Замокло хлебов в десятинах: ярицы 1, пшеницы 2, овса 1, ячменя ¼, картофеля ¼, остальных хлебов 10. Уничтожено водой сена в копнах 50. Осталось на продовольствие скота в (пудах) 100".[17]

Выписка из посемейного списка Южно-Уссурийского окружного полицейского управления жителей деревни Екатериновки, *1895 год*: "Мина Егоров Пика, 42 лет, прибыл в 1886 году, жена его Елена Никиф., 41 года, сыны их: Евсей, 18 лет, Харитон, 16 лет, Николай, 8 лет, Павел, 7 лет, Фёдор, 3 лет, дочь Анна, 7 мес. Хозяйство: построек жилых – 2, нежилых – 2, лошадей рабочих – 6, нерабочих – 2, скота рабочего – 2, нерабочего – 7, свиней – 10. Земли в десятинах: под усадьбой ¼, под огородом или садом – ½, распаханной земли – 10, из неё засеянной – 10".[18]

Осенью 1899 года Мина Егоров Пика подал прошение на раздел семьи, желая выделить женившегося старшего сына Евсевия, согласно справке, казённых долгов нет. *Из переписки по этому вопросу:*

Письмо 1 из Приморского областного правления от 13 сентября 1899 г. № 18384 в Южно-Уссурийское окружное полицейское управление: "Препровождая при сём прошения крестьян д. Екатериновки Ивана Демьянова Ещенко, Кирилла Козьмина Россоленко, **Мины Егорова Пики**, дер. Голубовки Юрия Ильюшенко, Евдокима Сикорского, Ивана Шлыка с приложением общественных приговоров, ходатайствующих о разделе их семейств, 2 отделение имеет честь просить Полицейское управление приложить к прошениям этим проекты семейных разделов названных крестьян с обозначением возраста делющихся лиц, а также имущества, которое должно отойти при разделе в каждую часть семейства, и затем прошения вместе с проектами семейных разделов возвратить в отделение, при этом сообщить, не числится ли за названными крестьянами казённых долгов".

Письмо 2. "№ 1903. Настоящую переписку с приложениями Сучанское волостное правление честь имеет представить в Южно-Уссурийское окружное полицейское управление и донести, что казённые долги имеются за следующими разделяющимися семействами: д. Голубовки Максим Ильюшенко 60 руб., Максим Шлык 30 руб. и Евдоким Сикорский 35 руб., последний живёт при отчиме Иване Шило, на имя которого и значится долг; за крестьянами же дер. Екатериновки казённых долгов не числится. 1899 года октября 9 дня. [Подписали:] Сучанский волостной старшина М. Клочко. Писарь Лавриненко".[19]

14.08.1900, в связи с мобилизацией 1900 года (война России с Китаем), Мина Пика сдал в армию в качестве фуража для продовольствия лошадей овёс и получил за это деньги: "1901 г. февраля 5 дня, я, нижеподписавшийся крестьянин д. Екатериновки Мина Пика, даю сию росписку приставу Сучанского участка в том, что мною получено от него девятнадцать руб. сорок три коп. (19 р. 43 к.), следующие мне за 35 пуд. 13 ф. овса, сданного комиссии по приёмке в войска лошадей, считая по 55 коп. за пуд. В чём и подписуюсь Мина Пика, а по безграмотству его и личной просьбе расписался личн. почёт. гражданин Мих. Мальцев".[20]

В 1901 году Мина Пика, крестьянин дер. Екатериновки, держал пчёл: 3 российских улья.[21]

Из посемейного списка деревни Екатериновки от 14.06.1911:

"Пика Мина Егорович, 57 лет, православного вероисповедания, неграмотный, хлебопашец. Построек жилых – 3, нежилых – 6, лошадей - 5+6, свиней – 10, веялок – 1, телег – 4, саней – 6, земли под усадьбой – ¾, в поле – 13, сенокоса – 4. Состав семьи: жена Елена, 52 лет, дети: 1) Николай, 24 лет, его жена София, 21 года, их дети: Алексей, 3 мес.; 2) Павел, 22 лет, его жена Евдокия, 21 года, их дети: Иван, 2 лет, Мария 9 мес.; 3) Феодор, 19 лет, его жена Фёкла, 19 лет, их дети: Владимир, 1 год".[22]

На 22.02.1912 семья Мины Егорова Пики состояла из 4 мужских душ[23] и имела один дом без фундамента с цинковой крышей стоимостью 245 рублей и две нежилые постройки стоимостью 130 рублей.[24]

Из церковных метрических книг:

18.05.1903 Мина Пика, крестьянин д. Екатериновки, – восприемник при крещении новорожденного Константина, сына крестьянина Голубовки Фёдора Александровича Кураки и Домникии Васильевны.

23.10.1905 Мина Пика – поручитель по невесте на бракосочетании племянника Марка Трофимовича Пики с крестьянской девицей деревни Перетино Марфой Моисеевной Шелеповой.

[17] РГИА ДВ. Ф. 98. Оп. 1. Д. 154. Л. 15 об.
[18] РГИА ДВ. Ф. 521. Оп. 1. Д. 793. Л. 12об. – 28.
[19] РГИА ДВ. Ф. 521. Оп. 1. Д. 569. Л. 65-67.
[20] РГИА ДВ. Ф. 521. Оп. 1. Д. 583. Л. 618, 632.
[21] РГИА ДВ. Ф. 5. Оп. 1. Д. 59. Л. 40-41.
[22] РГИА ДВ. Ф. 440. Оп. 1. Д. 96. Л. 38-63.
[23] Видимо, имеются ввиду «работники», т. е. мужчины в возрасте от 18 до 55-60.
[24] РГИА ДВ. Ф. 415. Оп. 1. Д. 13. Л. 43.

14.11.1908 Мина Егорович – восприемник при крещении Елены, дочери новоприбывшего крестьянина Черниговской губернии Стародубского уезда с. Кустич Петра Михайлова Кавырдина и Матроны Никифоровны.

В 1936 году Мина Егорович Пика был лишён избирательных прав, что, как следует из *архивного документа,* он пытался опротестовать: "Протокол № 5 заседания комиссии при облисполкоме по рассмотрению жалоб и ходатайств лиц, лишённых избирательных прав. г. Владивосток. 11 мая 1936 года. § 12. Слушали: Жалоба гр-на Пика Мины Егоровича, села Екатериновки Будённовского района, на постановление РИКа от 29.11.36, протокол № 16, в котором гр-н Пика М. Е. лишён избирательных прав за сдачу земли в аренду на кабальных условиях 6-7 десятин до 1928 года, эксплатацию наёмных батраков (Коварда работал 2 года, Губкин Михаил и др.), эксплуатацию окружающего населения мельницей и молотилкой. Гр-н Пика М. Е. в своём хозяйстве 5 рабочих лошадей, 10 коров, сарай, мельницу, 5 корейских фанз и молотилку. Постановили: Ввиду того, что гр-н Пика М. Е. кулацкие признаки в своём хозяйстве не опровергнул, постановление Будённовского райисполкома от 29.11.36, протокол № 16, о лишении избирательных прав гр-на Пика Мины Егоровича – подтвердить".[25]

3/1-1.2. Фёдор Егорович (Георгиев) Пика (1858, Черниговская губерния –?).

ЖЕНА 1-я: Евдокия Каллиникова ур. N (1859, Черниговская губерния – 21.02.1898, деревня Екатериновка Сучанского участка Южно-Уссурийского округа). ДЕТИ от 1-го брака: родившийся в Черниговской губернии – Семён (р. 1886); родившиеся в Екатериновке – Ксения (р. 1888), Тихон (р. 1891), Параскева (1893–1895), Григорий (1896–1896).

ЖЕНА 2-я: Анастасия Михайлова ур. Найденная (1866 –?).

Феодор Георгиев прибыл в Южно-Уссурийский край из села Запольские Халеевичи Лыщичской волости Стародубского уезда Черниговской губернии 4-м весенним эшелоном на пароходе Добровольного флота «Царь» (переход Одесса – Владивосток: 20.03.1886-28.04.1886) в возрасте 28 лет в составе семьи отца с женой Евдокией, 27 лет, и сыном Семёном, 1 мес.[26] В 1886 году они – крестьяне селения Екатериновка Сучанского участка Южно-Уссурийского округа. В 1888 году Фёдор Егорович отделился от братьев, предписание Губернатора от 25.08.1888 за № 8734.[27]

Выписка из посемейного списка Южно-Уссурийского окружного полицейского управления жителей деревни Екатериновки, 1890 год: "Одна изба. Фёдор Егоров Пика, 34 лет, уволен в 1881 году из 65 резервного пехотного батальона, прибыл в 1886 году из России на свой счёт, жена Евдокия Каленикова, 34 лет, дети их: Сёмен, 4 лет, Ксения, 2 лет".[28]

Выписка из посемейного списка Южно-Уссурийского окружного полицейского управления жителей деревни Екатериновки, *1895 год*: "Фёдор Егоров Пика, 39 лет, прибыл в 1886 году, запасной, жена его Ксения Калинник., 39 лет, сыны их Семён, 10 лет, Тихон, 4½ лет, дочери: Ксения, 7 лет, Параскева, 3 лет. Хозяйство: построек жилых – 2, нежилых – 3, лошадей рабочих – 2, нерабочих – 2, скота нерабочего – 5, свиней – 6. Земли в десятинах: под усадьбой ¼, под огородом или садом – ½, распаханной земли – 6, из неё засеянной – 6".[29]

В 1896 году хозяйство Фёдора Пики, крестьянина д. Екатериновки, пострадало от наводнения: "Замокло хлебов в десятинах: ярицы ¾, пшеницы 1¼, овса 1½, ячменя ¼, гречки ¼, картофеля ½, остальных хлебов 2¼. Уничтожено водой сена в копнах 50. Осталось на продовольствие скота в (пудах) 120".[30]

21.02.1898 умерла первая жена Фёдора Евдокия Каллиникова, 42 лет, от послеродовой горячки.

Женился Фёдор второй раз 02.11.1898 в возрасте 42 лет на крестьянке деревни Унаши Сучанского участка Анастасии Михайловне Найденной, 32 лет. Это её третий брак. Бракосочетание было совершено в церкви села Владимиро-Александровского. Поручители по женихе: крестьяне деревни Екатериновки брат Трофим Егорович Пика и деревни Голубовки Николай Михайлович Губкин; по невесте: крестьяне деревни Владимиро-Александровской Василий Егорович Тубаль и деревни Екатериновки Елисей Игнатьевич Пика.

В 1901 году Фёдор Пика, крестьянин дер. Екатериновки, держал пчёл: 2 российских улья.[31]

Из посемейного списка деревни Екатериновки от 14.06.1911:

"Пика Феодор Егорович, 55 лет, православного вероисповедания, грамотный, хлебороб и пчеловод. Построек жилых – 2, нежилых – 2, лошадей – 4+3, рогатого скота – 7, свиней – 9, пчёл

[25] ГАПК. Ф. 25. Оп. 3. Д. 9. Л. 30, 33.
[26] РГИА ДВ. Ф. 702. Оп. 5. Д. 495. Л. 220, 221. Ф. 1. Оп. 5. Д. 1025. Л. 102-131.
[27] РГИА ДВ. Ф. 738. Оп. 1. Д. 1.
[28] РГИА ДВ. Ф. 521. Оп. 1. Д. 308. Ч. III. Л. 502об. – 516об.
[29] РГИА ДВ. Ф. 521. Оп. 1. Д. 793. Л. 12об. – 28.
[30] РГИА ДВ. Ф. 98. Оп. 1. Д. 154. Л. 16.
[31] РГИА ДВ. Ф. 5 Оп. 1. Д. 59. Л. 40-41.

– 35, телег – 5, саней – 4, земли под усадьбой – ¾, в поле – 9, сенокоса – 4. Состав семьи: жена Анастасия, 45 лет, дети: 1) Семён, 24 лет, его жена Агафия, 23 лет, 2) Тихон, 20 лет".[32]

На 22.02.1912 семья Феодора Егорова Пики состояла из 2 мужских душ и имела два дома без фундаментов с цинковыми крышами стоимостью 1000 рублей и две нежилые постройки стоимостью 100 рублей.[33]

Из церковных метрических книг:

28.10.1890 Фёдор Егорович, крестьянин д. Екатериновки, – поручитель по невесте на бракосочетании Надежды Родионовны Губкиной с Михаилом Ивановичем Ещенко.

Фёдор Егорович был восприемником детей крестьянина Екатериновки Ивана Ивановича Хлыста и Вассы Миновны, его племянницы: Евгении (кр. 26.12.1895), Александра (кр. 23.11.1897), Андрея (кр. 03.10.1899), Саввы (кр. 01.10.1901), Антонины (кр. 18.09.1907), Ольги (кр. 30.12.1912), Василия (кр. 27.12.1913), Алексея (кр. 05.07.1915), Феодора (кр. 06.04.1917).

11.11.1912 Феодор Пика – поручитель по невесте на бракосочетании крестьянской девицы Анны Михайловой Ещенко с крестьянином Черниговской губернии Тихоном Лукьяновым Дударевым.

В 1936 году Фёдор Егорович Пика был лишён избирательных прав, в связи с чем им были поданы *жалобы в РИК и Приморский райисполком*: "Прошу Вас восстановить меня в правах гражданства СССР. Так как я приехал на Дальний Восток в 1886 году. На первых началах моей жизни я прошёл большую физическую трудность и заботу в крестьянской жизни, и благодаря моему труду, через некоторые годы я мог заработать для покупки скота, так что до революции я имел две коровы, два коня, 30 колод дуплянок (ульев), молотилку (конную), паром с компаньоном Бакуновым. На машине работал с трудом 2 года, и она сломалась. Паром содержал с компаньоном и проработал два года, ввиду большого наводнения паром унесло в бухту и разбило его в щепки. Свою машину я давал родичам, с которых брал плату 3 пуда за 1000 снопов. На пароме по найму я не имел людей, сам работал с Бакуновым, такса была за проезд с человека 2 коп., за лошадь 5 коп. И с 1931 года до 1936 года состоял в колхозе, и в настоящее время меня выбросили из колхоза несмотря на мою старость, так как мне 82 года и жене 72 года, к тому она слепая. Предъявили мне к уплате культсбора в сумме 2586 руб. Прошу вашу милость рассмотреть дело о восстановлении меня в правах".

К заявлению были приложены *автобиографии*: "Я, Пика Фёдор Егорович, родился в Черниговской губернии, Стародубского уезда, Лыщетской волости, с. Халевич, из крестьян. С малых лет стал работать по найму пастухом и работником, у отца было 3 десятины земли всей с покосом и проч. Кое-как собрались на свой счёт переселится на Дальний Восток в 1886 году, когда приехали средства для жизни не было кроме своих рук. Семья моя состояла: детей 3 чел., жена умерла в 1891 году, осталось у меня трое детей совершенно маленьких, с которыми я два года их воспитывал, и я женился на другой, мне стало легче. Во время германской войны сына взяли на войну, я остался с женой, один сын умер, дочь вышла замуж. Когда сын вернулся с германской войны, сын отделился и сделал прыстроек к моему дому, так как не имел средств для постройки целого дома. И после 1930 году, тогда мой сын пошёл работать в комбинат в Владимиро-Александровске, он своё имущество сдал полностью в колхоз, и я также сдал всё в колхоз, о чём имею справку сельсовета". И ещё одна: "Я, Пика Фёдор Егорович, родился в 1856 году в Черниговской губернии, Стародубского уезда, Лыщетской волости, с. Запольских Халевич, в семье крестьян. Отец мой занимался крестьянством. В Черниговской губернии мы жили до 1886 г. В 1886 г. выехали на ДВК всей семьёй на ДК. Остановились в этом месте, где счас, с. Екатериновка, и здесь занемался крестьянством. Купили себе 2 лошади. Жили все вместе, нас было 3 брата и в 1987 г. мы разделилися, при разделе мне досталась 1 лошадь. Я этой лошадей стал возить уголь с Сучана, с этого заработка я купил ещё себе 1 лошадь, и в 1908 г. я себе построял дом. Семейства в меня было 3 детей, я и жена. В 1914 г. у меня стало 2 лошади, 1 корова, 30 ульев пчёл, и в этом же году я держал паром с компаньоном на р. Сучан (паром держал один год). Паром в этом году унесло наводнением. С имуществом: 2 лошади 1 корова, я жил до 1930 г. и занимался крестьянством, наёмною силу не имел. В 1930 г. я вступил в колхоз, здал 2 лошади, 1 корову, 1 телегу, омбар, конною машину и всю амуницию. До 1936 года был в колхозе. В 1936 г. меня з колхоза исключили, счас живу, имею дом, 1 корову, 6 месячного кабана. 11.09.36 Ко сему Ф. Пика".

Однако, противная сторона оценивала благосостояние Фёдора Егоровича иначе. Вот что, согласно *протокола № 83* заседания сельсовета деревни Екатериновки Будённовского района *от 12.02.1936* года, говорили его односельчане: "Пика Фёдор явный кулак, но он скрывался в колхозе благодаря своего зятя Пики Василия, который в колхозе был парторгом, если бы не зять его, Пику Ф. Е. давно бы выгнали и близко не допустили до колхоза", – "Пика Ф. Е., это не секрет,

[32] РГИА ДВ. Ф. 440. Оп. 1. Д. 96. Л. 38-63.
[33] РГИА ДВ. Ф. 415. Оп. 1. Д. 13. Л. 43.

что он явный кулак, но благодаря притупленности сельсовета и защиты Пики Василия, бывшего парторга, уцелел до настоящего времени. Пика Ф. Е. имел конную молотилку, которой обмолачивал почти всё село, нет того хозяйства, у которого бы не молотил бы Пика своей машиной, и за работу Пика брал хлебом по 406 пудов за обмолоченных 1000 снопов хлеба. Имел постоянных и сезонных до 1928 года, вся деревня это хорошо знает, и все могут подтвердить", – "Кроме того, Пика Ф. Е. имел крупное хозяйство, имел земли 15-20 десятин, из которых ежегодно сдавал в аренду 6-7 десятин до 1930 г., раскулачивался, облагался твёрдым заданием в 1929 г., прятал хлеб от государства". В результате постановили: "Пика Ф. Е. имел нетрудовые доходы от парома ежегодно 2000 рублей, который держал с 1912 г. по 1915 год. Сдавал землю в аренду 5-6 десятин до 1930 г., за это брал по 250 пудов хлеба в год. Имел молотильную машину до 1928 года, за которую получал хлебом за обмолот от 4-6 пудов за обмолоченный 1000 снопов хлеба, имел постоянных рабочих до 1928 года, которые работали по 3 года, Бакунов, Кривонос и Губкин, и другие, имел крупное хозяйство, облагался твёрдым заданием, при вступлении в колхоз которое растранжирил. Считать Пику Ф. Е. кулацким хозяйством и лишить избирательных прав. Голосовали единогласно – 13 чел., против не было. Вместе с ним была лишена избирательных прав и его жена Анастасия. В подтверждение вышесказанного председатель сельсовета выдал справку: "Я знаю односельчанина Пику Ф. Е. в том, что он является кулацким хозяйством, он имел до революции: 5 рабочих лошадей, 12 коров. Имел молотилку, которая обмолачивала население, брал за одну тысячу обмолоченных снопов 4-6 пудов зерна. Имел 300 даданов пчёло-семей, имел рабочих постоянных, как-то: Кривонос Иван и Кривонос Фёдор и др. Во время раскулачивания в 1929 г. Пика Фёдор Егорович спрятал свой хлеб на чердак и не выполнял хлебопоставки. Но ради своего зятя Пики Василия Гаврил., который был членом партии, защитили, восстановили. Но я щитаю Пики Ф. Е. кулацким хозяйством".

Вышестоящие организации встали на сторону сельсовета: "*Выписка из протокола № 16* Президиума Будённовского райисполкома от *29 февраля 1936* года. Слушали: О хозяйстве Пика Фёдора Егоровича, с. Екатериновка. Характеристика хозяйства: Пика Ф. Е. имел большой доход от парома, на котором держал постоянный рабочих: Бакунова из деревни Американки, Кривоноса и др. /1912-1915 г./, сдавал землю в аренду на кабальных условиях 5-6 десятин до 1920 г., брал по сорок пудов арендой платы за десятину. Имел 5 штук коров, 5 лошадей, большой дом под цинком, два амбара под цинком, сарай под цинком, пасеку в 300 ульев, молотильную конную машину, посредством которой эксплуатировал окружающее население /за обмолот 1000 снопов брал по 4-5 пудов зерна/. В 1929 году раскулачивался и облагался твёрдым индивидуальным заданием. При вступлении в колхоз имущество разбазарил. Постановил: Кулацкие признаки хозяйства Пика Ф. Е. считать установленными достаточно. На основании инструкции о выборах в советы ст. 15 п.п. "а", "г", "д", "е" – лишить Пику Ф. Е., а также членов его семьи – жену Анастасию М., сына Тихона, который фиктивно сделал раздел при раскулачивании, фактически жил вместе с отцом, избирательных прав голоса".

И наконец, "*Протокол № 7* заседания комиссии при Облисполкоме по рассмотрению жалоб и ходатайств лиц, лишённых избирательных прав. г. Владивосток. *25 июля 1936 года*. § 5. Слушали: Жалоба гр-на Пика Фёдора Егоровича, с. Екатериновки Будённовского района, на неправильное лишение избирательных прав Будённовским РИКом. Лишён 29 февраля 1936 года за то, что гр. Пика Ф. Е. имел постоянных рабочих, сдавал землю в аренду на кабальных условиях 5-6 десятин, с 1930 года эксплуатировал окружающее население молотильной машиной. Постановили: Вследствие того, что гр-н Пика Ф. Е. материалом дела кулацкие признаки своего хозяйства не опровергнул, жалобу считать неосновательной, постановление Будённовского РИКа от 2.07.36 в части лишения избирательных прав гр-на Пика Фёдора Егоровича считать правильным". О чём было сделано соответствующее постановление.[34]

4/1-1.3. Трофим Егорович (Георгиев) Пика (1860, Черниговская губерния –?). ЖЕНА: Мавра Маркова ур. N (1861, Черниговская губерния –?). ДЕТИ: родившиеся в Черниговской губернии – Яков (1884–1886), Марк (р. 1885), родившиеся в Приморье – Агния (р. 1888), Александра (1889–1892), Харлампий (р. 1891), Евфимий (р. 1892), Тимофей (р. 1894), Мария (р. 1895), Пётр (1897–1897), Никанор (р. 1898), Иоанн (р. 1901), Анна (р. 1903).

Трофим Георгиев прибыл в Южно-Уссурийский край из села Запольские Халеевичи Лыщичской волости Стародубского уезда Черниговской губернии 4-м весенним эшелоном на пароходе Добровольного флота «Царь» (переход Одесса – Владивосток: 20.03.1886-28.04.1886) в возрасте 26 лет в составе семьи отца с женой Маврой, 25 лет, и сыновьями: Яковом, 2 лет, Марком, полгода.[35] В 1886 году они – крестьяне селения Екатериновка Сучанского участка Южно-Уссурийского округа.

[34] ГАПК. Ф. Р-25. Оп. 3. Д. 9. Л. 43, 44. Д. 119. Жалоба гражданина Пика Фёдора Егоровича Будённовского района о неправильном решении избирательных прав и раскулачивании.
[35] РГИА ДВ. Ф. 702. Оп. 5. Д. 495. Л. 220, 221. Ф. 1. Оп. 5. Д. 1025. Л. 102-131.

В 1888 году Трофим Егорович отделился от братьев, согласно предписания Губернатора от 25.08.1888 за № 8734.[36]

Выписка из посемейного списка Южно-Уссурийского окружного полицейского управления жителей деревни Екатериновки, 1890 год: "Одна изба. Трофим Егоров Пика, 32 лет, в 1886 году прибыл из России на свой счёт, жена его Марфа Маркова, 32 лет, дети их: Марк, 4 лет, Агнесса, 2 лет, Александра, 1 года".[37]

Выписка из посемейного списка Южно-Уссурийского окружного полицейского управления жителей деревни Екатериновки, *1895 год*: "Трофим Егоров Пика, 38 лет, прибыл в 1886 году, плотник, ополченец, жена его Мавра Маркова, 38 лет, сыны их: Марк, 10 лет, Харлампий, 5 лет, Ефим, 3 лет, Тимофей, 2 лет, дочери их: Агнесса, 8 лет, Мария, 6 мес. Хозяйство: построек жилых – 2, нежилых – 3, лошадей рабочих – 4, нерабочих – 5, скота рабочего – 1, нерабочего – 9, свиней – 5. Земли в десятинах: под усадьбой ½, под огородом или садом – ½, распаханной земли – 9, из неё засеянной – 9".[38]

В 1896 году хозяйство Трофима Пики, крестьянина д. Екатериновки, пострадало от наводнения: "Замокло хлебов в десятинах: ржи 1/8, ярицы 2, пшеницы 2 1/8, овса ½, ячменя ¼, картофеля 1/8, остальных хлебов 8. Уничтожено водой сена в копнах 100. Осталось на продовольствие скота в (пудах) 200".[39]

Пика Трофим Егоров, согласно списка ополченцам, проживающим в Сучанской волости, от 13.09.1900 – ополченец 2 разряда, на военной службе не был, в ополчение зачислен Стародубским воин. присутствием в 1880 году.[40]

В 1901 году Трофим Пика, крестьянин дер. Екатериновки, занимался пчеловодством и имел 40 российских ульев.[41]

Из посемейного списка деревни Екатериновки от 14.06.1911:

"Пика Трофим Егорович, 53 лет, православного вероисповедания. неграмотный, хлебопашец и пчеловод. Построек жилых – 3, нежилых – 4, лошадей – 8+4, веялок – 1, телег – 5, саней – 5, земли под усадьбой – ¾, в поле – 22, сенокоса – 6. Состав семьи: жена Мавра, 53 лет, дети: 1) Марк, 26 лет, его жена Марфа, 23 лет, дети: Павел, 4 лет, Григорий, 1 года, 2) Харлампий, 20 лет, Евфим, 18 лет, Тимофей, 17 лет, Мария, 16 лет, Никанор, 11 лет, Иван, 9 лет, Анна, 7 лет".[42]

На 22.02.1912 семья Трофима Егорова Пики состояла из 6 мужских душ и имела один дом без фундамента с цинковой крышей стоимостью 400 рублей и две нежилые постройки стоимостью 150 рублей.[43]

Из церковных метрических книг:

26.02.1888 Трофим Георгиев Пика, крестьянин д. Екатериновки, – поручитель по невесте на бракосочетании Гаврилы Игнатьева Пики с Марфой Георгиевой Шумейко.

12.05.1895 он же – поручитель по невесте на бракосочетании племянницы Вассы Миновны Пики с крестьянином деревни Екатериновки Иваном Ивановичем Хлыстом.

02.11.1898 он же – поручитель по женихе на бракосочетании брата Фёдора Егоровича Пики с крестьянкой деревни Унаши Сучанского участка Анастасией Михайловной Найденной.

15.10.1906 он же – поручитель по женихе на бракосочетании племянника Семёна Фёдоровича Пики с крестьянской девицей той же деревни Агафией Васильевной Шумейко.

Мавра Маркова – восприемница детей крестьянина Екатериновки Михаила Аггеевича Пики и Ксении Никитичны: Феодора (кр. 19.02.1889), Алексея (кр. 24.03.1891), Георгия (кр. 09.01.1894), Марка (кр. 05.03.1896).

25.01.1909 она же – восприемница при крещении Анны, дочери крестьянина Унаши Ивана Ивановича Симеренко и Елены Марковны.

Поколение III

Дети Мины Егоровича Пики, № 2/1-1.1. (1856–?).

5/2-1.1.1. Васса Минична (Минова) Хлыст (Пика) (1876, Черниговская губерния –?) МУЖ: Иван Иванович Хлыст (1873–?). ДЕТИ: Евгения (р. 1895), Александр (р. 1897), Андрей (р. 1899), Савва (р. 1901), Григорий (р. 1903), Анна (1905–1906), Антонина (р. 1907), Пётр (р. 1909), Михаил (р. 1911), Ольга (р. 1912), Василий (1913–1914), Татьяна (ок. 1914), Алексей (1915–1916), Фёдор (р. 1917), Николай (р. 1921).

[36] РГИА ДВ. Ф. 738. Оп. 1. Д. 1.
[37] РГИА ДВ. Ф. 521. Оп. 1. Д. 308. Ч. III. Л. 502об. – 516об.
[38] РГИА ДВ. Ф. 521. Оп. 1. Д. 793. Л. 12об. – 28.
[39] РГИА ДВ. Ф. 98. Оп. 1. Д. 154. Л. 16.
[40] РГИА ДВ. Ф. 521. Оп. 1. Д. 670. Л. 5-9.
[41] РГИА ДВ. Ф. 5. Оп. 1. Д. 59. Л. 40-41.
[42] РГИА ДВ. Ф. 440. Оп. 1. Д. 96. Л. 38-63.
[43] РГИА ДВ. Ф. 415. Оп. 1. Д. 13. Л. 43.

Васса прибыла в Южно-Уссурийский край из села Запольские Халеевичи Лыщичской волости Стародубского уезда Черниговской губернии 4-м весенним эшелоном на пароходе «Царь» (переход Одесса – Владивосток: 20.03.1886-28.04.1886) в возрасте 10 лет с родителями в составе семьи деда.[44] В 1886 году – крестьянка селения Екатериновка Сучанского участка Южно-Уссурийского округа.[45]

12.05.1895 вышла замуж в возрасте 20 лет за крестьянина деревни Екатериновки Ивана Ивановича Хлыста, 22 лет. Венчались в церкви деревни Владимиро-Александровской. Поручители по женихе: крестьяне деревни Екатериновки Григорий Феодосиевич Хлыст и Фёдор Иванович Хлыст; по невесте: крестьяне той же деревни Трофим Егорович Пика и села Владимиро-Александровского Тит Лукич Гончаров[46].

В том же, 1895 году, хозяйство Хлыстов пострадало от наводнения: "Иван Хлыст, 5 м., 5 ж., всего - 10. Хозяйство: лошадей – 6, рогатого скота рабочего – 10, нерабочего – 10, всего – 20. Земли – 10 ½ дес. Унесено наводнением 546 пудов, собрано годного на пищу и посев – 90 пудов, всего – 90. Потребно для посевов и продовольствия населения до нового урожая по донесению пристава: ярицы – 20, пшеницы – 30, всего – 50. В рублях – 50".[47]

В 1896 году хозяйство Ивана Хлыста, крестьянина д. Екатериновки вновь пострадало от наводнения: "Замокло хлебов в десятинах: ярицы – 1½, пшеницы – 1½, овса – 2, остальных хлебов – 4. Уничтожено водой сена в копнах – 30. Осталось на продовольствие скота в... 400".[48]

В том же 1896 году из семейства свёкра, в котором жила Васса Минова, была выделена семья брата её мужа, *письмо из Приморского областного правления от 31 июля* [1896], № 12840 в Южно-Уссурийское переселенческое управление: "По журналу областного правления, на 11-е июня с. г. состоявшемуся, семейство крестьянина дер. Екатериновки Ивана Федосова Хлыста разделено на две части в следующем порядке: первую семью составят Иван Федосеев Хлыст, жена его Федосья, сын их **Иван**, его жена **Васса**, 2-й сын Степан, 3-й Михаил и дочери: Агриппина и Елена; вторую семью составят Фёдор Иванов Хлыст, его жена Евфимия и дочери их: Надежда и Елизавета; первая семья получит имущества: 2 дома, 2 амбара, 1 мельницу, 8 лошадей, 14 шт. рогатого скота и 13 десят. распаханной земли; другая семья получит: 1 дом, 1 амбар, 2 лошади, 7 шт. рогатого скота, 4 свиньи и 6 десятин распаханной земли".[49]

В 1899 году свёкр Вассы Иван Федосиев Хлыст ходатайствовал о приезде к нему родителей и брата Ивана. *Архивные документы.* Прошение. "Его Превосходительству господину заведывающему переселенческим делом в Уссурийском крае. [От] Крестьянина д. Екатериновки Сучанской волости Южно-Уссурийского округа Ивана Федосиева Хлыста. Прошение.

На родине моей, в Черниговской губернии Суражском уезде Кулачской волости в с. Гнилуши-Ивановка, остались родной мой отец Феодосий, которому ныне 80 л., мать Агафия стольких же лет, брат Иван и его жена, живут в бедственном положении и просят меня ходатайствовать пред начальством о переселении их в здешний край. Средств для переезда их сюда хватит своих, но положить залог какой потребуется у них нет. Вследствие изложенного и представляя при сём удостоверение Сучанского волостного правления от 6 сего декабря за № 2134 о моём имущественном состоянии, честь имею почтительнейше просить распоряжения Вашего Превосходительства о переводе выше поименованных моих родителей и брата с женой на их счёт без внесения залога в виду того, что я обязуюсь их в течении круглого года содержать на свои средства, кроме сего обязуюсь вывезти лес и построить дом и две десятины дам распаханной земли, и вообще, обязуюсь поставить брата полным хозяином, а отца и мать буду кормить до самой смерти при себе. Крестьянин Иван Хлыст, а по безграмотству его и личной просьбе расписался Василий Кот. 7 декабря 1899 года. [Резолюция:] Просить губернатора об отправке отца с матерью и брата просителя. 13 декабря 99 г."

Удостоверение от 06.12.1899 г. № 2134: "Дано сие из Сучанского волостного правления крестьянину д. Екатериновки Ивану Федосиеву Хлысту в том, что он имеет 4 жилых дома, 2 под железной крышей, и 4 нежилых постройки, рабочих лошадей 8 шт. и 8 нерабочих, рабочий бык 1, нерабочего скота 8 шт., коз 3 шт., свиней 8 шт., распаханной земли 16 десят., по числу рабочих лошадей сбруя в наилучшем виде, и вообще, хозяйство Хлыст ведёт образцово. Кроме

[44] РГИА ДВ. Ф. 702. Оп. 5. Д. 495. Л. 220, 221. Ф. 1. Оп. 5. Д. 1025. Л. 102-131.
[45] РГИА ДВ. Ф. 738. Оп. 1. Д. 1.
[46] Тит Лукин Гончаров прибыл из Черниговской губернии вместе с отцом Лукой Акимовым Гончаровым, который был приписан к с. Владимиро-Александровскому Сучанской волости Южно-Уссурийского уезда Приморской области и пожелал вернуться на родину, но в 1906 году повторно "изъявил желание возвратиться к сыну своему Титу Лукину Гончарову", о чём было изложено в письме губернатора Черниговской губернии военному губернатору Приморской области за № 6103 от 05.08.1906, с просьбой, чтобы сын выслал своему отцу денег на дорогу, "так как взятые им 200 рублей при выезде из места приписки израсходованы им по поездке на родину". РГИА ДВ. Ф. 1. Оп. 4. Д. 2144. Л. 421.
[47] РГИА ДВ. Ф. 98. Оп. 1. Д. 138. Л. 30об., 31.
[48] РГИА ДВ. Ф. 98. Оп. 1. Д. 154. Л. 15об.
[49] РГИА ДВ. Ф. 98. Оп. 1. Д. 141. Л. 172.

хлебопашества Хлыст ещё занимается плотничеством, а зимой при достаточности рабочей силы занимается возкой леса, под судом и следствием не был; в том с приложением казённой печати удостоверяется".

Письмо № 10766 от 17.12.1899 г. Господину Черниговскому губернатору: "Крестьянин Екатериновки Сучанской волости Южно-Уссурийского округа Иван Федосиев Хлыст прошением, поданным мне, ходатайствует об отправлении к нему из Черниговской губернии Суражского уезда Кулачской волости с. Гнилуши-Ивановка его отца Феодосия Хлыста с матерью и братом Иваном с женой. Проситель Иван Хлыст в с. Екатериновке имеет несколько домов, хорошее крестьянское хозяйство и распашку земли; выписываемых родителей принимает в своё семейство, а брату обязывается на свой счёт устроить хозяйство и по прибытии его в течении года содержать на свои средства. Сообщая об этом, имею честь просить Ваше Превосходительство сделать распоряжение об отправлении в кр. Владивосток Феодосия Хлыста с женой и сыном без взноса установленного залога на домоустройство морским путём по переселенческому тарифу на ихний счёт, так как Иван Хлыст в прошении своём заявляет, что денег на проезд его родственников у них хватит..."[50]

В 1900 году братья Иван (Иванович) и Фёдор (Иванович) Хлыст были привлечены к межеванию участка Потомственного Почётного Гражданина Алексея Михайловича Егорова, в связи с чем были приведены к присяге:

"Клятвенное обещание.

Я, нижеподписавшийся, обещаюсь и клянусь Всемогущим Богом пред святым его Евангелием о всём, что может относиться до специальнаго межевания, показывать справедливо, по совести, и ни в каком случае не скрывать истины, так как пред Богом и судом Его страшным всегда в том ответ дать могу. В заверение же сей моей клятвы целую слова и крест Спасителя моего. Аминь. По сему клятвенному обещанию присягали: кр-не деревни Екатериновки Иван Хлыст и с. Владимиро-Александровского Николай Ветер, неграмотные, за них по доверию и за себя расписался Федор Хлыст. 1900 г. 25 сентября: к присяге приводил священник Сучанской церкви Андрей Рождественский. Присутствовали: окружной землемер Приморской области Болга".[51]

1901 год. Из ведомости о числе и роде преступлений по Сучанскому участку за 1901 год: "похищены у крестьянина деревни Екатериновки Ивана Хлыста 400 рубл. и у крестьянина сел. Владимиро-Александровского Ивана Рослаго 430 рублей – виновные не обнаружены".[52]

Из посемейного списка деревни Екатериновки от 14.06.1911:

"№ 49. Хлыст Иван Иванович, 39 лет, православного вероисповедания, грамотный, хлебопашец. Построек жилых - 1, нежилых – 3, лошадей 3+3, рогатого скота – 7 ... телег – 3, саней – 3, земли под усадьбой – ¾, в поле – 16, сенокоса – 4. Состав семьи: жена Васса, 37 лет, дети: Александр, 13 лет, Андрей, 11 лет, Евгения, 15 лет, Савва, 9 лет, Григорий, 7 лет, Антонина, 4 лет, Пётр, 2 лет, Михаил, 3 месяца".[53]

На 22.02.1912 семья Ивана Иванова Хлыста состояла из 6 мужских душ и имела один дом без фундамента с цинковой крышей стоимостью 300 рублей и две нежилые постройки стоимостью 200 рублей.[54]

Из церковных метрических книг:

28.01.1890 Иван Иванович Хлыст, крестьянин д. Екатериновки, – поручитель по невесте на бракосочетании Фёклы Никитичной Ковальченок с Григорием Яковлевичем Бельченко.

25.05.1898 Иван Иванович – поручитель по женихе на бракосочетании крестьянина деревни Екатериновки Евсея Миновича Пики с крестьянкой деревни Сергеевки Антониной Сергеевной.

23.10.1905 он же – поручитель по женихе на бракосочетании крестьянина деревни Екатериновки Марка Трофимовича Пики с крестьянской девицей деревни Перетино Марфой Моисеевной Шелеповой.

24.07.1906 он же – поручитель по женихе на бракосочетании Тита Григорьевича Хлыста с Акулиной Степановной Лукашевой.

15.10.1906 он же – поручитель по женихе на бракосочетании крестьянина деревни Екатериновки Семёна Фёдоровича Пики с крестьянской девицей той же деревни Агафьей Васильевной Шумейко.

21.01.1907 он же – поручитель по невесте на бракосочетании дочери крестьянина деревни Екатериновки Параскевы Гавриловны Пики с Сергеем Вонифатьевичем Семёновым.

[50] РГИА ДВ. Ф. 98. Оп. 1. Д. 205. Л. 13-16.
[51] РГИА ДВ. Ф. 19. Оп. 1. Д. 3. Л. 30.
[52] РГИА ДВ. Ф. 5. Оп. 1. Д. 59. Л. 33.
[53] РГИА ДВ. Ф. 440. Оп. 1. Д. 96. Л. 38-63.
[54] РГИА ДВ. Ф. 415. Оп. 1. Д. 13. Л. 43.

17.02.1910 он же – поручитель по женихе на бракосочетании Николая Минича Пики с Софией Ивановной Долгаль.

06.02.1911 он же – поручитель по невесте на бракосочетании Фёклы Васильевны Юрченко с Фёдором Миничем Пикой.

23.04.1912 он же – поручитель по женихе на бракосочетании Тихона Фёдоровича Пики с Синклитикией Трифоновной Бутовец.

11.11.1912 Иван Хлыст – поручитель по женихе на бракосочетании Тихона Лукьяновича Дубарева с Анной Михайловной Ещенко.

27.01.1913 он же – поручитель по невесте на бракосочетании Марии Трофимовны Пики с Василием Трофимовичем Бутовцом.

12.10.1914 он же – поручитель по женихе на бракосочетании Ульяны Григорьевны Шумейко с крестьянином с. Дудинка Киевской губернии Иваном Ивановичем Гуменицким.

Иван Иванович Хлыст – восприемник детей брата Фёдора Ивановича Хлыста и Ефимии Харлампиевны: Елизаветы (кр. 24.02.1894), Ивана (кр. 14.11.1896), Екатерины (кр. 30.11.1906), Сергея (кр. 02.08.1909).

Он же – восприемник детей брата Степана Ивановича Хлыста и Марии Андреевны: Анастасии (кр. 10.01.1906), Кирилла (кр. 20.07.1907), Веры (кр. 11.09.1908), Александра (кр. 28.09.1910), Петра (кр. 13.08.1913), Владимира (кр. 26.09.1915).

ДЕТИ:

1) Евгения Ивановна Шашура (Хлыст), родилась 26.12.1895. Крестили в тот же день во Владимиро-Александровской церкви. Восприемники: крестьянин деревни Екатериновки Фёдор Егорович Пика и той же деревни Фёдора Ивановича Хлыста жена Ефимия Харлампьевна. Вышла замуж 25.04.1914 за крестьянина с. Новицкого Георгия Исидорова Шашуру, 21 года, венчание было совершено в той же церкви. Поручители по женихе: крестьянин деревни Новицкой Иван Елисеев Лемза и Макарий Шашура; а по невесте: крестьянин д. Екатериновки Стефан Иванов ХЛЫСТ и Павел Минов ПИКА.

2) Александр Иванович Хлыст, родился 22.11.1897. Крестили 23.11.1897 в церкви села Владимиро-Александровского. Восприемники те же, что и у сестры Евгении.

3) Андрей Иванович Хлыст, родился 02.10.1899. Крестили 03.10.1899 в церкви села Владимиро-Александровского. Восприемники те же. 30.01.1951 было выдано свидетельство о рождении №184821.

4) Савва Иванович Хлыст, родился 28.09.1901. Крестили 01.10.1901 в церкви села Владимиро-Александровского. Восприемники те же.

5) Григорий Иванович Хлыст, родился в 1903 году.

6) Анна Ивановна Хлыст, родилась 23.11.1905. Крестили в тот же день в церкви села Владимиро-Александровского. В восприемники пригласили крестьянина деревни Екатериновки Семёна Фёдоровича Пику и крестьянку той же деревни Антонину Пику. Умерла 24.08.1906 от поноса.

7) Антонина Ивановна ур. Хлыст, родилась 12.09.1907. Крестили 18.09.1907 в церкви села Владимиро-Александровского. В восприемники пригласили крестьянина деревни Екатериновки Фёдора Егоровича Пику и крестьянку того же села Антонину Егоровну Пику.

8) Пётр Иванович Хлыст, родился 12.01.1909. Крестили 14.01.1909 в церкви села Владимиро-Александровского. Восприемники: крестьянин деревни Екатериновки Семён Фёдорович Пика и крестьянка той же деревни Антонина Егоровна Пика.

9) Михаил Иванович Хлыст, родился 13.05.1911. Крестили 15.05.1911 в церкви села Владимиро-Александровского. Восприемники: крестьянин деревни Екатериновки Артемий Филиппов Шумейко и Марина Филиппова Шумейко. В метрической книге отметка: «Выдано повторное св. о рождении 349060 14.09.53».

10) Ольга Ивановна ур. Хлыст, родилась 29.12.1912. Крестили 30.12.1912 в церкви села Владимиро-Александровского. Восприемники: крестьянин деревни Екатериновки Феодор Егоров Пика и Антонина Егорова Пика.

11) Василий Иванович Хлыст, родился 27.12.1913. Крестили 29.12.1913 в церкви села Владимиро-Александровского. Восприемники: крестьянин деревни Екатериновки Феодор Егоров ПИКА и Антонина Егорова Пика. Умер 02.06.1914 от диспенции.

12) Татьяна Ивановна ур. Хлыст, родилась около 1914 года. Муж: Яков. Дочь: Людмила.

13) Алексей Иванович Хлыст, родился 05.07.1915. Крестили 10.07.1915 в церкви села Владимиро-Александровского. Восприемники: крестьянин деревни Екатериновки Феодор Егоров Пика и Антонина Егорова Пика. Умер 08.04.1916 от простуды.

14) Фёдор (Феодор) Иванович Хлыст, родился 24.03.1917. Крестили 06.04.1917 в церкви села Владимиро-Александровского. Восприемники: гражданин деревни Екатериновки Феодор Георгиев Пика и гражданка той же деревни Антонина Георгиева Пика.

15) Николай Иванович Хлыст, родился 11.05.1921. Крещён 23.07.1921 в церкви села Владимиро-Александровского. Восприемники: граждане д. Екатериновки Павел Минов Пика и Евфимия Харлампиева Хлыст.

6/2-1.1.2. Евсей Минич (Минович) Пика (1879, Черниговская губерния –?). ЖЕНА: Антонина Егоровна (Георгиевна) ур. Ворона-Ковальская (1882–?). ДЕТИ: Анастасия (1899–1899), Степан (1901–1901), Михаил (1903–1913), Александр (р. 1907), Мария (р. 1911), Алексей (р. 1913), Николай (р. 1916), Иван (р. 1919).

Евсей прибыл в Южно-Уссурийский край из села Запольские Халеевичи Лыщичской волости Стародубского уезда Черниговской губернии 4-м весенним эшелоном на пароходе «Царь» (переход Одесса – Владивосток: 20.03.1886-28.04.1886) в возрасте 7 лет с родителями в составе семьи деда.[55] В 1886 году – житель селения Екатериновка Сучанского участка Южно-Уссурийского округа.[56]

25.05.1898 женился на крестьянке деревни Сергеевки Антонине Георгиевне Ворон-Ковальской, 16 лет. Бракосочетание было совершено в церкви села Владимиро-Александровского. Поручители по женихе: крестьяне деревни Екатериновки Евмений Захарович Бельченко и Иван Иванович Хлыст; по невесте: крестьяне деревни Екатериновки Михаил Аггеевич Пика и деревни Голубовки Фёдор Александрович Курака.

Осенью 1899 года отец Евсея Мина Егорович Пика подал прошение на раздел семьи, чтобы выделить старшего сына, и сделать его самостоятельным хозяином.[57]

Из посемейного списка деревни Екатериновки от 14.06.1911:

"№ 28. Пика Евсей Минович, 32 лет, православного вероисповедания, неграмотный. Построек жилых – 1, нежилых – 1, лошадей – 2+2, рогатого скота – 2+4, коз и овец – 2, свиней – 8, пчёл – 5, телег – 2, саней – 2, земли под усадьбой – ¾, в поле – 9, сенокоса – 4. Состав семьи: жена Антонина, 30 лет, дети: Михаил, 7 лет, Александр, 3 лет, Мария, 1 года ".[58]

На 22.02.1912 семья Евсея Миновича Пики состояла из 3 мужских душ и имела один дом без фундамента с цинковой крышей стоимостью 200 рублей и одну нежилую постройку стоимостью 75 рублей.[59]

Из церковных метрических книг:

23.10.1905 Евсевий Пика, крестьянин д. Екатериновки, – поручитель по женихе на бракосочетании крестьянина деревни Екатериновки Марка Трофимовича Пики с крестьянской девицей деревни Перетино Марфой Моисеевной Шелеповой.

15.10.1906 он же – поручитель по невесте на бракосочетании Семёна Фёдоровича Пики с Агафьей Васильевной Шумейко.

15.11.1908 он же – восприемник при крещении Марии, дочери крестьянина Голубовки Фёдора Александровича Кураки и Домны Васильевны.

Антонина Егоровна была восприемницей детей крестьянина Екатериновки Ивана Ивановича Хлыста и Вассы Миновны: Анны (кр. 23.11.1905), Антонины (кр. 18.09.1907), Петра (кр. 14.01.1909), Ольги (кр. 30.12.1912), Василия (кр. 27.12.1913), Алексея (кр. 10.07.1915), Фёдора (кр. 06.04.1917).

Антонина Егоровна была восприемницей детей крестьянина Екатериновки Василия Лукьяновича Банного и Анны Аввакумовны: Михаила (кр. 16.01.1906), Фёдора (кр. 25.05.1908), Марии (кр. 03.07.1910), Екатерины (кр. 06.05.1912).

Как следует из переписки Амурского областного военного комиссариата с главным управлением кадров МО СССР 1956 года, во время ВОВ и после Евсей Минович Пика жил в Амурской области, в г. Зее, ул. Мухина, 12. В 1943 году он получал аттестат (денежное содержание в 300 рублей ежемесячно) за сына Николая, лейтенанта, сражавшегося на фронте ВОВ.[60]

7/2-1.1.3. Харитон Минич (Минов) Пика (1881, Черниговская губерния –?).

Харитон прибыл в Южно-Уссурийский край из села Запольские Халеевичи Лыщичской волости Стародубского уезда Черниговской губернии 4-м весенним эшелоном на пароходе «Царь» (переход Одесса – Владивосток: 20.03.1886-28.04.1886) в возрасте 5 лет с родителями в составе семьи деда. [61] В 1886 году – житель селения Екатериновка Сучанского участка Южно-Уссурийского округа.[62] В посемейном списке деревни Екатериновки от 14.06.1911 – отсутствует.

[55] РГИА ДВ. Ф. 702. Оп. 5. Д. 495. Л. 220, 221. Ф. 1. Оп. 5. Д. 1025. Л. 102-131.
[56] РГИА ДВ. Ф. 738. Оп. 1. Д. 1.
[57] РГИА ДВ. Ф. 521. Оп. 1. Д. 569. Л. 65-67.
[58] РГИА ДВ. Ф. 440. Оп. 1. Д. 96. Л. 38-63.
[59] РГИА ДВ. Ф. 415. Оп. 1. Д. 13. Л. 43.
[60] ЦАМО. Ф. 33. Оп. 871438. Д. 17.
[61] РГИА ДВ. Ф. 702. Оп. 5. Д. 495. Л. 220, 221. Ф. 1. Оп. 5. Д. 1025. Л. 102-131.
[62] РГИА ДВ. Ф. 738. Оп. 1. Д. 1.

8/2-1.1.4. Николай Минич (Минович) Пика (04.05.1887, д. Екатериновка Сучанского участка Южно-Уссурийского края –?). ЖЕНА: София Ивановна ур. Долгаль (30.09.1889 –?). ДЕТИ: Алексей (р. 1910), Мария (1914–1914).

Согласно сводке Южно-Уссурийского Переселенческого Управления, Николай родился в Екатериновке 04.05.1887.[63] Есть и запись в метрической книге церкви села Владимиро-Александровского, в которой был крещён 09.05.1887. Восприемники: крестьянин деревни Екатериновки Даниил Родионович Губкин и жена крестьянина той же деревни Михаила Аггеевича Пики Ксения Никитична.

Женился в 22 года 17.02.1910 на крестьянской девице Екатериновки Софии Ивановне Долгаль, 20 лет. Венчались в церкви села Владимиро-Александровского. Поручители по женихе: крестьяне д. Екатериновки Иван Иванов Хлыст и Симион Пика; и по невесте: Марк Трофимов Пика и Николай Долгаль.

София Ивановна, дочь крестьянина д. Екатериновки Ивана Яковлевича Долгаля и Елены Ивановны, родилась 30.09.1889, была крещена 13.10.1889 в той же церкви. Восприемники: священник Сучанской церкви Григорий Андреевич Литвинцев и жена пристава Сучанского участка надворного советника Григория Дмитриевича Маркова Екатерина Михайловна.

В 1911 году Николай с женой Софией и сыном жил в Екатериновке в доме отца.[64]

Из церковных метрических книг:

01.03.1906 Николай Минич, крестьянин д. Екатериновки, – восприемник при крещении новорожденного Антония, сына крестьянина деревни Голубовки Фёдора Александровича Кураки и Домны Васильевны.

16.01.1908 он же – поручитель по женихе на бракосочетании крестьянина деревни Унаши Ивана Ивановича Сиверина с крестьянской девицей Черниговской губернии Стародубского уезда с. Запольских Халеевич Еленой Марковной Пикой.

29.12.1908 он же – восприемник при крещении новорожденного Ивана, сына ново переселенца Черниговской губернии Николая Петровича Каварды и Устинии Фёдоровны.

Николай Минич Пика – восприемник детей брата Павла Минича Пики и Евдокии Петровны: Ивана (кр. 15.02.1909), Марии (кр. 16.10.1910), Анны (кр. 22.12.1912), Александры (кр. 26.05.1914).

Он же – восприемник детей крестьянина деревни Екатериновки Михаила Ивановича Долгаля и Евгении Арсеньевны: Анны (кр. 01.12.1910), Владимира (кр. 21.10.1913).

Он же – восприемник детей Ефима Трофимовича Пики и Агафии Терентьевны: Николая (кр. 16.03.1914), Алексея (кр. 14.06.1915), Зинаиды (кр. 28.08.1919).

06.02.1911 он же – поручитель по женихе на бракосочетании брата Фёдора Минича Пики с Фёклой Васильевной Юрченко.

В 1942 году София Ивановна Пика жила по адресу: БАССР, Учалинский р., Рудник Миндя.[65]

9/2-1.1.5. Павел Минович Пика (15.12.1888, деревня Екатериновка Сучанской волости Южно-Уссурийского округа – 11.05.1938, г. Владивосток). ЖЕНА: Евдокия Петровна ур. N (1889–?). ДЕТИ: Иван (р. 1909), Мария (р. 1910), Анна (1912–1913), Александра (р. 1914), Валентина (р. 1917).

Павел родился 15.12.1888, крещён 18.12.1888 в церкви села Владимиро-Александровского. Восприемники: крестьянин д. Екатериновки Даниил Родионович Губкин и жена крестьянина той же деревни Михаила Аггеевича Пики Ксения Никитична.

В 1911 году Павел, 22 лет, с женой Евдокией, 21 года, и детьми: Иваном, 2 лет, и Марией, 9 мес., жил в Екатериновке в доме отца.[66]

Из церковных метрических книг:

22.10.1907 Павел Минович, крестьянин д. Екатериновки, – поручитель по невесте на бракосочетании двоюродной сестры Ксении Фёдоровны Пики с крестьянином деревни Екатериновки Иваном Фёдоровичем Шумейко.

16.01.1908 он же – поручитель по женихе на бракосочетании крестьянина деревни Унаши Ивана Ивановича Сиверина с крестьянской девицей Черниговской губернии Стародубского уезда с. Запольских Халеевич Еленой Марковной Пикой.

25.01.1912 он же – поручитель по женихе на бракосочетании двоюродного брата Харлампия Трофимовича Пики с Февронией Михайловной Клочковой.

25.04.1914 он же – поручитель по невесте на бракосочетании племянницы Евгении Ивановны Хлыст с Георгием Сидоровичем Шашурой.

---

[63] РГИА ДВ. Ф. 98. Оп. 1. Д. 77. Л. 4об.
[64] РГИА ДВ. Ф. 440. Оп. 1. Д. 96. Л. 38-63.
[65] ЦАМО. Ф. 58. Оп. 18001. Д. 521.
[66] РГИА ДВ. Ф. 440. Оп. 1. Д. 96. Л. 38-63.

Павел Минич – восприемник детей двоюродного брата, крестьянина Екатериновки, Марка Трофимовича Пики и Марфы Моисеевны: Марии (кр. 22.08.1906), Никанора (кр. 29.07.1907), Павла (кр. 01.07.1908), Григория (кр. 12.11.1910), Гавриила (кр. 23.01.1915).

Он же – восприемник детей крестьянина Екатериновки Михаила Ивановича Хлыста и Татьяны Евсеевны: Марии (кр. 11.09.1908), Анны (кр. 21.11.1910), Марфы (кр. 29.08.1913), Ольги (кр. 03.04.1916).

Он же – восприемник Григория (кр. 23.12.1914), сына двоюродного брата Тихона Фёдоровича Пики и Синклитикии Трифоновны.

Он же восприемник племянника Николая (кр. 23.07.1921), сына Ивана Ивановича Хлыста и Вассы Миничны, сестры его.

Из архивной справки УФСБ России по Приморскому краю:

"Пика Павел Минович, 23 декабря 1888 года рождения, уроженец села Екатериновки Будёновского района Приморской области Дальневосточного края, по национальности русский, гражданин СССР, социальное положение – из крестьян-середняков, малограмотный, беспартийный, до ареста проживал в г. Сучане Будёновского района Приморской области Дальневосточного края, работал на шахте № 10 Сучанского рудника в должности плотника. В анкете арестованного указан следующий состав семьи: жена Евдокия Петровна, 1888 г. р., дочери – Пика Валентина Павловна, 1917 г. р., Дубель Мария Павловна, 1910 г. р., Клеменок Александра Павловна, 1914 г. р., сын Пика Иван Павлович, 1909 г. р., братья – Пика Евсей Минович, 60 л., Николай Минович, 52 г., Фёдор Минович, 35 л., отец Пика Мина Егорович, 85 л., сестра Хлыст Василиса Миновна, 65 л. Пика Павел Минович был арестован 3 марта 1938 года Сучанским ГО Приморского областного Управления НКВД по обвинению в том, что он "...вместе со своим братом оказывал помощь интервентам и предавал красных партизан". Обвинение по ст. УК РСФСР не квалифицировано. Содержался в тюрьме г. Владивостока. 26 марта 1938 года на основании постановления тройки УНКВД по ДВК осуждён к расстрелу с конфискацией всего лично ему принадлежащего имущества. Указанный приговор в кассационном порядке не рассматривался. Приговор о расстреле приведён в исполнение 11 мая 1938 года в г. Владивостоке. При пересмотре дела в 1958 году Президиум Приморского краевого суда от 6 февраля отменил в отношении Пика Павла Миновича постановление тройки УНКВД по ДВК от 26 марта 1938 года и дело производством прекратил за отсутствием в его действиях состава преступления. Пика Павел Минович по данному делу реабилитирован посмертно.[67]

10/2-1.1.6. без имени – мертворождённая (11.03.1891–11.03.1891).

Запись о рождении в метрической книге Владимиро-Александровской церкви Владивостокской епархии за 1891 год: "Март, 11. Мёртворождённая. Родители: крестьянин Южно-Уссурийского округа Сучанского участка деревни Екатериновки Мина Георгиев Пика и законная жена его Елена Никифорова, оба православного вероисповедания. Записано на основании удостоверения Сучанского общественного правления от 11 марта 1891 года за № 18". В тот же день погребена на кладбище деревни Екатериновки.

11/2-1.1.7. Фёдор Минович Пика (30.01.1892, деревня Екатериновка Сучанской волости Южно-Уссурийского округа –?). ЖЕНА: Фёкла Васильевна ур. Юрченко (1893 –?). ДЕТИ: Владимир (р. 1910), Ксения (р. 1913), Мария (р. 1914), Елена (р. 1918), Николай (р. 1922).

Фёдор родился в Екатериновке 30.01.1892, был крещён 08.02.1892 во Владимиро-Александровской церкви Владивостокской епархии. Восприемники: крестьяне деревни Екатериновки Даниил Родионович Губкин и Ксения Никитична Пика.

Женился в 19 лет 06.02.1911 на крестьянской девице д. Екатериновки Фёкле Васильевне Юрченко, 17 лет. Венчались в церкви села Владимиро-Александровского. Поручители по женихе: крестьяне дер. Екатериновки Михаил Иванович Долгаль и Николай Минич Пика; и по невесте: крестьяне той же деревни Иван Иванович Хлыст и Иван Иванович Долгаль. В метрической книге отметка: «Свид. о браке за № 038497 1.2.61». За четыре месяца до свадьбы, 19.10.1910, Фёкла Васильевна родила незаконнорожденного сына Владимира.

В 1911 году Фёдор с женой Фёклой и сыном Владимиром жил в Екатериновке в доме отца.[68]

Из церковных метрических книг:

24.11.1910 Фёдор Минович, крестьянин д. Екатериновки, – восприемник Алексея, сына крестьянина деревни Екатериновки Николая Миновича Пики и Софии Ивановны.

06.08.1913 он же – восприемник Сергея, сына крестьянина Екатериновки Павла Спиридоновича Шлыка и Татьяны Степановны.

[67] Архивное уголовное дело № П-31347. Архивная справка УФСБ России по Приморскому краю № 78/14/20-М/804-5 от 30.07.2019

[68] РГИА ДВ. Ф. 440. Оп. 1. Д. 96. Л. 38-63.

Он же – восприемник детей крестьянина Екатериновки Тихона Фёдоровича Пики и Синклитикии Трофимовны: Василия (кр. 11.08.1913), Ивана (кр. 10.05.1920), Нины (кр. 28.03.1922).

Фёкла Васильевна, крестьянская жена д. Екатериновки, – восприемница детей брата Евгения Васильевича Юрченко и Агриппины Семёновны: Надежды (кр. 28.09.1014), Веры (кр. 18.09.1916), Николая (кр. 06.08.1918).

В 1936 году Фёдор Минович Пика был лишён избирательных прав, о чём свидетельствует следующий ***архивный документ***: "Протокол № 5 заседания комиссии при облисполкоме по рассмотрению жалоб и ходатайств лиц, лишённых избирательных прав. г. Владивосток. 11 мая 1936 года. § 6. Слушали: Жалоба Пика Фёдора Миновича с. Екатериновки Будённовского района на неправильное постановление Будённовского РИКа от 29.01.1936 № 16, в котором гр-н Пика Ф. М. лишён избирательных прав за то, что он совместно с отцом Пика Миной Егоровичем (раздельного акта не имеют) держали постоянных батраков (Коварда из с. Михайловки, Губкин Мих. и др.), имели сезонных работников, сдавали землю в аренду на кабальных условиях 6-7 дес., имели: 18 дес. земли, 5 рабочих лошадей, 1 коров, 2 дома, мельницу, 5 корейских фанз, молотилку, посредством мельницы и молотилки эксплуатировали окружающее население. Постановили: Ввиду того, что материалом дела кулацкие признаки хозяйства гр-на Пика Ф. М. не опровергнуты, жалобу считать неосновательной, постановление Будённовского РИКа № 16 от 29 февраля 1936 года о лишении избирательных прав гр-на Пика Фёдора Миновича считать правильным".[69]

12/2-1.1.8. Иван Минич Пика (24.01.1894, деревня Екатериновка Сучанской волости Южно-Уссурийского округа – 09.02.1894, там же).

Согласно записям в метрической книге церкви села Владимиро-Александровского, родился 24.01.1894, крещён 30.01.1894 в церкви села Владимиро-Александровского, восприемники: крестьянин Южно-Уссурийского округа, Сучанской волости, деревни Екатериновки, Даниил Родионович Губкин и той же деревни крестьянина Григория Яковлевича Бельченко жена Фёкла Никитична, умер 09.02.1894 в возрасте 15 дней.

13/2-1.1.9. Анна Минична Пика (10.02.1895, деревня Екатериновка Сучанской волости Южно-Уссурийского округа – 02.12.1895, там же).

Согласно записям в метрической книге церкви села Владимиро-Александровского, Анна родилась в Екатериновке 10.02.1895, была крещена 12.02.1895, восприемники: крестьянин деревни Екатериновки Даниил Родионович Губкин и той же деревни Михаила Аггеевича Пики жена Ксения Никитична; умерла 02.12.1895 в возрасте 9 месяцев от воспаления лёгких при одновременном страдании коклюшем. Погребена 03.12.1895 на кладбище при деревне Екатериновке.

14/2-1.1.10. Татиана Минична Пика (февраль 1897–16.08.1897, деревня Екатериновка Сучанского участка Южно-Уссурийского округа).

Согласно записи в метрической книге церкви села Владимиро-Александровского, Татияна умерла от кровавого поноса в возрасте 6 месяцев 16.08.1897.

Дети Фёдора Егоровича Пики, № 3/1-1.2. (1858–?).

15/3-1.2.1. Семён Фёдорович Пика (02.1886–22.12.1911, деревня Екатериновка Сучанского участка Южно-Уссурийского округа). ЖЕНА: Агафия Васильевна ур. Шумейко (11.02.1889, деревня Екатериновка Сучанского участка Южно-Уссурийского округа –?). ДЕТИ: Тамара, незаконнорожденная (р. 1921).

Семён прибыл в Южно-Уссурийский край 4-м весенним эшелоном на пароходе «Царь» (переход Одесса – Владивосток: 20.03.1886-28.04.1886), на момент отплытия из Одессы ему был 1 месяц, в Одессе, предположительно, и родился. Прибыл с родителями в составе семьи деда.[70] Причислились в этом же году в Екатериновку Сучанского участка Южно-Уссурийского округа.[71]

Женился Семён 15.10.1906 в возрасте 20 лет на крестьянской девице деревни Екатериновки Агафье Васильевне Шумейко, 16 лет. Бракосочетание совершено в церкви села Владимиро-Александровского. Поручители по женихе: крестьяне деревни Екатериновки Иван Иванович Хлыст и Трофим Пика; по невесте: крестьяне той же деревни Ермолай Шумейко и Евсевий Пика.

Его жена, Агафия, дочь крестьянина д. Екатериновки Василия Георгиевича Шумейко и Акулины Матвеевны, родилась 11.02.1889, была крещена в тот же день в церкви села Владимиро-Александровского, восприемники: крестьянин той же деревни Спиридон

[69] ГАПК. Ф. 25. Оп. 3. Д. 9. Л. 30.
[70] РГИА ДВ. Ф. 702, оп. 5. Д. 495. Л. 220, 221. Ф. 1. Оп. 5. Д. 1025. Л. 102-131.
[71] РГИА ДВ. Ф. 738. Оп. 1. Д. 1.

Спиридонович Шлык и жена крестьянина той же деревни Евгения Захаровича Бельченка Анастасия Яковлевна.

В 1911 году Семён с женой Агафией жили в Екатериновке в доме отца.[72]

Умер Семён Фёдорович 22.12.1911 в возрасте 25 лет от туберкулёза лёгких.

20.12.1921 его вдова Агафия Васильевна Пика, гражданка д. Екатериновки, родила незаконнорожденную дочь Тамару. Крестили 11.03.1922 в церкви села Владимиро-Александровского, восприемник: гражданин деревни Екатериновки Василий Гаврилович Пика.

Из церковных метрических книг:

12.10.1907 Семён Фёдорович, крестьянин д. Екатериновки, – поручитель по женихе на бракосочетании крестьянина той же деревни Фёдора Михайловича Пики с крестьянской девицей той же деревни Евдокией Иовлевной Ещенко.

22.10.1907 он же – поручитель по невесте на бракосочетании своей сестры Ксении Фёдоровны Пики с крестьянином деревни Екатериновки Иваном Фёдоровичем Шумейко.

16.01.1908 он же – поручитель по невесте на бракосочетании крестьянина деревни Унаши Ивана Ивановича Сиверина с крестьянской девицей Черниговской губернии Стародубского уезда с. Запольских Халеевич Еленой Марковной Пикой.

17.02.1910 он же – поручитель по женихе на бракосочетании двоюродного брата Николая Минича Пики с Софией Ивановной Долгаль.

Семён Фёдорович – восприемник детей крестьянина Екатериновки Ивана Ивановича Хлыста и Вассы Миновны: Анны (кр. 25.11.1905), Петра (кр. 14.01.1909).

Он же – восприемник детей крестьянина Ивана Фёдоровича Шумейко и Ксении Фёдоровны, сестры его: Кузьмы (кр. 21.11.1908), Варвары (кр. 05.12.1910).

Агафья Васильевна, жена его, была восприемницей детей крестьянина Екатериновки Михаила Ивановича Хлыста и Татьяны Евсеевны: Марии (кр. 11.09.1908), Анны (кр. 21.11.1910), Марфы (кр. 29.08.1913).

Она же была восприемницей детей крестьянина Екатериновки Павла Минича Пики и Евдокии Петровны: Ивана (кр. 14.02.1909), Марии (кр. 16.10.1910), Анны (кр. 22.12.1912), Александры (кр. 22.05.1914), Валентины (кр. 26.03.1917).

19.12.1908 Агафия Васильевна – восприемница Софии, дочери крестьянина деревни Американки Сучанской волости Григория Демидовича Бакунова и Устинии Амосовны.

17.05.1909 она же – восприемница Марины, дочери крестьянина деревни Кирилловки Анисима Терентьевича Губкина и Анны Никитичны.

13.11.1910 Агафия Васильевна – восприемница Марии, дочери крестьянина деревни Екатериновки Ивана Ивановича Сиверина и Елены Марковны.

16/3-1.2.2. Ксения Фёдоровна Пика (Шумейко), ур. Пика (27.12.1888, деревня Екатериновка Сучанского участка Южно-Уссурийского округа –?).

МУЖ 1-й: Иван Фёдорович Шумейко (22.02.1887, деревня Екатериновка Сучанского участка Южно-Уссурийского округа[73] – 26.10.1911, там же). ДЕТИ от 1-го брака: Кузьма (р. 1908), Варвара (р. 1910).

МУЖ 2-й: Василий Гаврилович Пика (06.03.1892, д. Екатериновка Сучанского участка Южно-Уссурийского округа –?). *Его номер в поколенной росписи Пики Игната Ивановича – 15/3-1.2.2.* ДЕТИ от 2-го брака: Анна (р. 1920), Владимир (р. 1922), Пётр (р. 1923).

Ксения родилась 27.12.1888, крещена 01.01.1889 в церкви села Владимиро-Александровского. Восприемники: уволенный в запас армии рядовой Михаил Аггеевич Пика и жена уволенного в запас рядового Михаила Демьяновича Ещенко Васса Харитоновна.

Вышла замуж 22.10.1907 в возрасте 18 лет за крестьянина деревни Екатериновки Ивана Фёдоровича Шумейко[74], 20 лет (это его второй брак, его первая жена Мария Елисеевна умерла 05.06.1907 в возрасте 20 лет от воспаления лёгких). Бракосочетание было совершено в церкви села Владимиро-Александровского. Поручители по женихе: крестьяне деревни Екатериновки Михаил Антонович Дубей и Фёдор Евменович Кривонос; по невесте: крестьяне той же деревни Павел Пика и Семён Фёдорович Пика.

Иван Фёдорович Шумейко, сын крестьянина д. Екатериновки Фёдора Васильевича Шумейко и Александры Васильевны, родился 22.02.1887. Крестили 23.02.1887 в той же церкви.

[72] РГИА ДВ. Ф. 440. Оп. 1. Д. 96. Л. 38-63.

[73] РГИА ДВ. Ф. 98. Оп. 1. Д. 77. Л. 4 об.

[74] РГИА ДВ. Ф. 98. Оп. 1. Д. 141. Л. 169. "М.В.Д. Приморское Областное правление. Отделение 2. Стол 2. 30 июля 1895. № 12731. В Южно-Уссурийское Переселенческое Управление. По журналу Приморского Областного Правления, на 17-е июля с. г. состоявшемуся, семейство крестьян сел. Екатериновки Сучанской волости Южно-Уссурийского округа Федора, Ивана и Кузьмы Шумейко разделено на три части, в следующем порядке: первую семью составят: Федор Шумейко, жена его Александра, дети их **Иван** и Пелагия... При разделе имущества первая семья получит построек 1 жилую, 2 нежилых, 14 штук рогатого скота, 7 свиней и 7 десят. распаханной земли... ".

Восприемники: крестьянин деревни Екатериновки Моисей Иванович Сикорский и крестьянина той же деревни Ивана Васильевича Шумейко жена Макрина Львовна.

Из посемейного списка деревни Екатериновки от 14.06.1911:

"Шумейко Иван Феодорович, 25 лет, православного вероисповедания, грамотный, хлебопашец. Построек жилых – 1, нежилых – 1, рогатого скота – 2+4, свиней – 6, пчёл – 30, телег – 2, саней – 2, земли под усадьбой – ¾, в поле – 6, сенокоса – 1. Состав семьи: жена Евксенья, 22 лет, дети: Косма, 2 лет, Варвара, 1 года".[75]

26.10.1911 Иван Шумейко умер в возрасте 24 лет от туберкулёза.

Второй раз Ксения Фёдоровна вышла замуж 13.02.1920 в возрасте 30 лет за Василия Гавриловича Пику, 29 лет. Оба вторым браком. Венчались в церкви села Новолитовск. Поручители по женихе: деревни Екатериновки Г. Ещенко и Д. Шумейко; по невесте: той же деревни Тихон Пика и Дмитрий Шумейко.

Из церковных метрических книг:

Ксения Фёдоровна – восприемница детей крестьянина Екатериновки Марка Трофимовича Пики и Марфы Моисеевны: Марии (кр. 22.08.1906), Никанора (кр. 29.07.1907), Павла (кр. 28.06.1908), Григория (кр. 12.11.1910), Гавриила (кр. 25.01.1915), Ольги (кр. 23.05.1917).

Она же – восприемница детей крестьянина д. Екатериновки Тихона Фёдоровича Пики и Синклитикии Трофимовны: Василия (кр. 11.08.1913), Григория (кр. 23.12.1914), Владимира (кр. 02.02.1918), Ивана (кр. 10.05.1920).

Иван Фёдорович Шумейко, крестьянин деревни Екатериновки, – восприемник детей крестьянина той же деревни Михаила Антоновича Дубея и Пелагии Ивановны: Ульяны (кр. 06.11.1907), Матвея (кр. 17.09.1908).

ДЕТИ от 1-го брака:

1) Кузьма Иванович Шумейко, родился 20.11.1908. Крестили 21.11.1908 в церкви села Владимиро-Александровского. Восприемники: крестьянин деревни Екатериновки Семён Фёдорович Пика и крестьянка той же деревни Пелагея Ивановна Дубей.

2) Варвара Ивановна Шумейко, родилась 05.12.1910, крещена в тот же день в той же церкви. Восприемники те же, что и у брата Кузьмы.

О детях от второго брака – в поколенной росписи Игната Ивановича Пики.

17/3-1.2.3. Тихон Фёдорович Пика (14.06.1891, деревня Екатериновка Сучанского участка Южно-Уссурийского округа –?). ЖЕНА: Синклитикия Трифоновна ур. Бутовец (1892, Черниговская губерния –?). ДЕТИ: Василий (р. 1913), Григорий (р. 1914), Владимир (р. 1918), Иван (р. 1920), Нина (р. 1922), Александр (р. 1924).

Согласно записи в метрической книге церкви села Владимиро-Александровского, Тихон родился в Екатериновке 14.06.1891, был крещён 16.06.1891, восприемники: крестьянин деревни Екатериновки Михаил Аггеевич Пика и жена крестьянина той же деревни Михаила Демьяновича Ещенко Васса Харитоновна.

Женился Тихон 23.04.1912 на крестьянской девице села Душкина Синклитикии Трифоновне Бутовец, 19 лет. Венчались в церкви села Душкино Сучанской волости. Поручители по женихе: крестьянин с. Душкино Новолитовской волости Ольгинского уезда Приморской области Степан Алексеевич Бутовец и крестьянин д. Екатериновки Сучанской волости того же уезда Иван Иванович Хлыст; по невесте: крестьянин села Душкино Новолитовской волости Ольгинского уезда Приморской области Сергей Мартинович Ощепков и Степан Алексеевич Бутовец.

Синклитикия Трифоновна – дочь Трифона Семёновича Бутовца и Анны Савельевны, переселенцев 1893 года из с. Душкино Стародубского уезда Черниговской губернии. Её родители по прибытии поселились в д. Душкино Сучанской волости, но в 1898 году переселились в д. Милоградово Ольгинского уезда.

В 1911 году Тихону было 20 лет, и он жил в Екатериновке в доме отца.[76]

Из церковных метрических книг:

30.01.1911 Тихон Фёдорович Пика, крестьянин деревни Екатериновки, – поручитель по женихе на бракосочетании крестьянина той же деревни Антона Васильевича Шумейко с Надеждой Аввакумовной Колесниковой.

Тихон Фёдорович Пика – восприемник детей Фёдора Миновича Пики и Фёклы Васильевны: Марии (кр. 29.04.1914), Николая (кр. 11.06.1922)

Он же – восприемник Владимира (кр. 12.03.1922), сына Ефима Трофимовича Пики и Агафьи Терентьевны.

[75] РГИА ДВ. Ф. 440. Оп. 1. Д. 96. Л. 38-63.
[76] РГИА ДВ. Ф. 440. Оп. 1. Д. 96. Л. 38-63.

В 1936 году Тихон Фёдорович Пика был вместе с отцом лишён избирательных прав постановлением Президиума Будённовского райисполкома от 29.02.1936. Как и отец, Тихон Фёдорович стал оспаривать это решение. Вот его ***заявление*** в Облисполком: "Исполнительный комитет советов Приморской области – рабочий Владимиро-Александровского промкомбината Пика Тихон Фёдорович. Постановлением Призыдюма Буденовского райисполкома от 29 февраля 1936 года я, Пика Т. Ф., происхождение села Екатериновки Буденовского района, лишон права голоса, по причини обнаруживши кулацких признаков у моего отца, работавшего с 1932 года по 1936 год, феврал месец, в колхозе, имеющи 80 лет от роду. Фактически с 1924 года я живу с отцом в раздели, т. е. землю похал всяк себе, что подтверждает ряд граждан села Екатериновки. 1929 году при постройки во Владимиро-Александровском промкомбинате, я перешол работать в промкомбинат, где работаю без прерывно по сегодняшны день, за примерною работу неоднократно премирован. Прошу преизыдюм Приморского облисполкома пересмотреть решение президюма Буденовского РИКа и востоновить меня в правах голоса, и не допустить за имеющих грехов отца выбросить меня из рядов граждан Советского Союза, а дать возможность и в дальнейшем доказать честным стахановским трудом свою полезность и любовь к нашей соцылистической Родене. В годы, когда отец держал паром, и вобще в хозяйстве отца, я был не что иное как работник и вынужден был с 1914 года жить самостоятельно. Ещё раз прошу не отказать моей прозбы, и действительно честным трудом оправдать ваше доверие, востоновить меня в правах голоса. 14.04.36. Проситель Пика. /Припись в левом верхнем углу:/ Отец Фёдор Егорович. Сын жалобщик член союза с 1932 г., имеет ударный билет, с. Екатериновка, рож. 1891".

На состоявшемся заседании комиссии при облисполкоме по рассмотрению жалоб и ходатайств лиц, лишённых избирательных прав, г. Владивосток, 11 мая 1936 года, протокол № 5, § 14, было вынесено постановление: "Жалобу гр-на Пика Тихона Фёдоровича рассмотреть после представления документов об отходе от отца в 1924 году и подробной автобиографии".

Автобиография: "Родился я в 1891 году в Будёновском районе, дер. Екатериновки, в семье своего отца, котори занимался сельским хозяйством. 1897 году умерла моя мать. Я рос в плохих условиях. С 10 лет я учился в сельской школи три года. В 1912 году я призывался на военую службу и был переведён второй разряд ратников ополчения. В 1915 году меня взяли на германскую войну, где пробыл до 1917 года. Уволен был по болезни. Возвративши домой, я работал в хозяйстве своего отца. 1919 году поевился корательны отряд Смирнова на Сучан, где приходилось выступать против белых банд Смирнова. А 1921 году был аристован белыми бандами и просидел 40 дней, которые ежедневно угрожали растрелом. 1922 году также пришлось участвовать по леквидации китайской белой банды под командой тов. Совицкого. В 1924 году я расдилился с своим отцом и занимался сельским хозяйством до 1930 года. В 1930 году я поступил работать во Владимиро-Александровски промкомбинат и работаю в нём до настоящего время. Хозяйств я своё здал в колхоз Красны Партизан дер. Екатериновки. На производстве я работаю 6 год. Несколько раз я был премирован, имею ударны билет.

Подтверждаю: красный партизан Сикорский И. Г., № 08127, Ф. Шумейко, № 08126, Ещенко, № 07940".

Справки Екатериновского сельсовета № 4 от 05.01.1931: "Дана настоящая гр. дер. Екатериновки Пика Тихон Фёдорович в том, что он отказался от земельного надела и передал в пользование Екатериновского колхоза молотилку-веялку, пасеку и хату, которая находится в пасеке", – и ещё одна за № 10 от 02.03.1936 – "Дана гр. Пико Тихон Федоров. о том, что действительно отошол от отца 1930 году в промкомбинат".

Справка из месткома Промкомбината от 02.03.1936: "Дана настоящая гражданину Пика Тихон Фёдорович в том, что он работает во Владимеро-Александровском промкомбинате с 1930 года 17 октября по наст. Задания выполняет хорошо, не отказывается не от каких работ, числится ударником. Административных взысканий не имеет".

Подписка односельчан от 07.03.1936: "Мы, ниже подписавшие гр. дер. Екатериновки, в том, что Пика Тихон Ф. жил с отцом в раздели с 1924 года. Хотя фактической раздельной нет, но действительно жил отдельно".

"Выписка из протокола заседания месткома Вл. Алекс. РИКа групком мукомолов. Разбор заявление Пика Тихона Ф. слушали о члене союза Пико Тихон, о его лишении прав голоса и пребывание его в союзе. Постановили. Принимая во внимание, что Пика работает Владимиро-Александровском промкомбинат с 1930 года по настоящее время и, учитывая его добросовестное отношение к возложенным на его обязанностей со стороны администрации, а также добросовестное участие в обчественой работе, и Пика неоднократно был премирован, кроме того, Пика всегда старался по снижению расценок и увеличению норм выработки в связи со стахановским движением, исходя из этого заседание месткома совместно с администрацией комбината решили возбудить ходатайство перед соответствующими организациями, учитывая

его хорошую сторону и шестилетнюю работу на производстве, о восстановлении ему права голоса и дачи положительных справок".

14.06.1936 во Владивостоке состоялось заседание комиссии при Облисполкоме по рассмотрению жалоб и ходатайств лиц, лишённых избирательных прав, на котором была заслушана жалоба гр-на Пика Тихона Фёдоровича, с. Екатериновка Будённовского района, на неправильное лишение избирательных прав Будённовским РИКом (протокол № 6). Постановили: Вследствие того, что гр. Пика Т. Ф. с 1924 года и по настоящее время с отцом не проживает, с 1930 года работает в Вл.-Александровском Промкомбинате, имеет от месткома комбината положительный отзыв, исключить гр-на Пика Тихона Фёдоровича из списков лиц, лишённых избирательных прав, как неправильно включённого.[77]

Во время ВОВ Тихон Фёдорович Пика жил в г. Сучане (ныне – Партизанск), ул. Тургенева, 9–11.[78]

18/3-1.2.4. Параскева Фёдоровна Пика (12.10.1893, деревня Екатериновка Сучанской волости Южно-Уссурийского округа – 22.12.1895, там же).

Родилась 12.10.1893 в Екатериновке и в тот же день была крещена во Владимиро-Александровской церкви. Восприемники: крестьянин деревни Екатериновки Михаил Аггеевич Пика и той же деревни крестьянина Михаила Демьяновича Ещенко жена Васса Харитоновна. 22.12.1895 умерла от коклюша. Погребена 23.12.1895 на кладбище при деревне Екатериновке.

19/3-1.2.5. Григорий Фёдорович Пика (30.09.1896, деревня Екатериновка Сучанской волости Южно-Уссурийского округа – 07.10.1896, там же).

Родился 30.09.1896, крещён 01.10.1896 в церкви села Владимиро-Александровского. Восприемники: крестьянин Южно-Уссурийского округа, Сучанской волости, деревни Екатериновки, Михаил Аггеевич Пика и крестьянина той же деревни Михаила Демьяновича Ещенко жена Васса Харитоновна. Умер 07.10.1896 в возрасте 7 дней.

Дети Трофима Егоровича Пики, № 4/1-1.3. (1860–?).

20/4-1.3.1. Яков Трофимович Пика (1884, Черниговская губерния – 23.07.1886).

Яков Трофимов прибыл в Южно-Уссурийский край из села Запольские Халеевичи Лыщичской волости Стародубского уезда Черниговской губернии 4-м весенним эшелоном на пароходе «Царь» (переход Одесса – Владивосток: 20.03.1886-28.04.1886) в возрасте 2 лет с родителями в составе семьи деда.[79] По сведениям Южно-Уссурийского Переселенческого Управления, Яков умер 23 июля 1886 года во Владивостоке.[80]

21/4-1.3.2. Марк Трофимович Пика (1885, Черниговская губерния –?). ЖЕНА: Марфа Моисеевна ур. Шелепова (1889–?). ДЕТИ: Мария (р. 1906), Никанор (1907–1907), Павел (р. 1908), Григорий (р. 1910), Пётр (р. 1913), Гавриил (р. 1915), Ольга (р. 1917), Николай (р. 1924).

Марк Трофимов прибыл в Южно-Уссурийский край из села Запольские Халеевичи Лыщичской волости Стародубского уезда Черниговской губернии 4-м весенним эшелоном на пароходе «Царь» (переход Одесса – Владивосток: 20.03.1886-28.04.1886) в возрасте полугода с родителями в составе семьи деда. [81] Причислились в этом же году в Екатериновку Сучанского участка Южно-Уссурийского округа.[82]

Женился 23.10.1905 в возрасте 20 лет на крестьянской девице деревни Перетино Марфе Моисеевне Шелеповой, 16 лет. Бракосочетание было совершено в церкви села Владимиро-Александровского. Поручители по женихе: крестьяне деревни Екатериновки Иван Хлыст и Евсей Пика; по невесте: крестьяне той же деревни Мина Пика и Герасим Сикорский.

В 1911 году Марк с женой Марфой и детьми, Павлом и Григорием, согласно посемейного списка, жил в Екатериновке в доме отца.[83] В 1912 году у него уже было отдельное от отца хозяйство.

На 22.02.1912 семья Марка Трофимова Пики состояла из 2 мужских душ и имела один дом без фундамента с цинковой крышей стоимостью 170 рублей и одну нежилую постройку стоимостью 70 рублей.[84]

В 1915 году Марк Трофимович, крестьянин д. Екатериновки, подавал прошение на аренду земли на имя крестьянского и инородческого начальника 6-го участка: "В 1908 году при разделе обществом пахотной земли я получил усего лишь три десятины, которая в настоящее время по

[77] ГАПК. Ф. 25. Оп. 3. Д. 9. Л. 34, 38. Ф. Р-25. Оп. 3. Д. 230. Жалоба гражданина Пика Тихона Фёдоровича Будённовского района о лишении избирательных прав. Начато 14 апреля 1936 г. Окончено 3 мая 1936 г.
[78] ЦАМО. Ф. 58. Оп. 18001. Д. 555.
[79] РГИА ДВ. Ф. 702. Оп. 5. Д. 495. Л. 220, 221. Ф. 1. Оп. 5. Д. 1025. Л. 102-131.
[80] РГИА ДВ. Ф. 98. Оп. 1. Д. 64. Л.42, 58об.
[81] РГИА ДВ. Ф. 702. Оп. 5. Д. 495. Л. 220, 221. Ф. 1. Оп. 5. Д. 1025. Л. 102-131.
[82] РГИА ДВ. Ф. 738. Оп. 1. Д. 1.
[83] РГИА ДВ. Ф. 440. Оп. 1. Д. 96. Л. 38-63.
[84] РГИА ДВ. Ф. 415. Оп. 1. Д. 13. Л. 43.

случаю ежегодных наводнений пришла к уничтожению размытием и занесением камня от наводнения, не имея никакой возможности прокормить своё семейство, состоящее из 6-ти душ обоего пола, с вышеозначенного количества десятин пахотной земли. Причём осмеливаюсь прибегнуть к стопам Вашего Высокоблагородия с просьбой не отказать отвести мне в урочище Кошелева Падь из казённой дачи в долгосрочную арендованную оброчную статью в размере десять десятин от границы хутора Падь Перевального. Проситель Марка Трофимов Пика, неграмотный, а за неграмотного Ф. Кравченко. 26-го августа 1915 года. дер. Екатериновка".

В прошении ему было отказано, так как, по свидетельству лесничего, "указанное Пиком место предположено под хутор по просьбе Аксарина".[85]

Из церковных метрических книг:

17.02.1910 Марк Трофимович, крестьянин Екатериновки, – поручитель по невесте на бракосочетании крестьянской девицы Екатериновки Софии Ивановны Долгаль с Николаем Миничем Пикой.

10.04.1917 Марк Трофимович, гражданин Екатериновки, – поручитель по невесте на бракосочетании Марии Антоновны Дубей с Григорием Терентьевичем Ещенко.

Марк Трофимович был восприемником детей двоюродного брата, крестьянина деревни Екатериновки, Евсея Минича Пики и Антонины Егоровны: Анастасии (кр. 12.10.1899), Степана (кр. 28.11.1901), Михаила (кр. 06.11.1903), Александра (кр. 12.09.1907), Марии (кр. 18.01.1911), Николая (кр. 08.05.1916).

Он же – восприемник Валентины (кр. 26.03.1917), дочери крестьянина Екатериновки Павла Минича Пики и Евдокии Петровны.

22/4-1.3.3. Агния Трофимовна Кузьменко, ур. Пика (20.01.1888, деревня Екатериновка Сучанской волости Южно-Уссурийского округа –?). МУЖ: Василий Спиридонович Кузьменко (1883–?). ДЕТИ: Гликерия (р. 1908), Ольга (р. 1910), Надежда (1911–1912), Ульяна (р. 1918).

Родилась Агния 20.01.1888, крещена 21.01.1988 в церкви села Владимиро-Александровского. Восприемники: крестьянин деревни Екатериновки Михаил Демьянович Ещенко и жена крестьянина той же деревни Никанора Игнатьевича Пики Ульяна Игнатьевна.

Агния вышла замуж 22.01.1906 в возрасте 18 лет за крестьянина деревни Хмыловки Сучанской волости Южно-Уссурийского края Василия Спиридовича Кузьменко, 23 лет. Бракосочетание было совершено в церкви села Владимиро-Александровского. Поручители по женихе: крестьяне деревни Хмыловки Емелиян Клочко и Василий Довгаль; по невесте: крестьяне той же деревни Тимофей Челышев и Николай Шкляр.

Из посемейного списка деревни Хмыловки Сучанской волости Ольгинского уезда Приморской области за 1911 год:

"Кузменко Спиридон Кириллович, 63 лет, православного вероисповедания, грамотный. Прибыл в Приморскую область в 1894 году. Построек жилых – 2, хозяйственных – 3, лошадей - 4+3, рогатого скота - 2+7, коров – 4, свиней – 5, плугов – 2, борон – 3, телег – 3, обрабатывает земли в десятинах на огороде – ½, на поле – 16, сенокоса – 10. Состав семьи: жена его Матрона, 52 лет, дети их**: Василий**, 31 года, грамотный, род занятий – торговля, жена его **Агния**, 24 лет, дети их: Лукерия, 4 лет, Ольга, 2 лет, Надежда, р. 17.05.1911, Спиридона сын Андрей, 23 лет, жена его Матрона, 19 лет, дети их: Клавдия, р. 17.03.1911, дети Спиридона: Антоний, 20 лет, Иван, 15 лет, Филипп, 12 лет, Евдокия, 10 лет, Александр, 7 лет".[86]

Из церковных метрических книг:

16.08.1901 Агния Трофимовна Пика, крестьянская девица, – восприемница Евдокии, дочери крестьянина деревни Екатериновки Михаила Аггеевича Пики и Ксении Никитичны.

25.01.1912 Василий Кузьменко, крестьянин Хмыловки, – поручитель по невесте на бракосочетании Харлампия Трофимовича Пики с Февронией Михайловной Клочковой.

03.06.1913 он же – поручитель по женихе на бракосочетании Ефима Трофимовича Пики с Агафией Терентьевной Ещенко.

ДЕТИ:

1) Гликерия, дочь крестьянина Хмыловки, родилась 08.05.1908. Крестили 22.05.1908 в церкви села Владимиро-Александровского. Восприемники: крестьянин деревни Екатериновки Харлампий Трофимович Пика и крестьянка Устинья Евменовна Божкова.

2) Ольга, дочь крестьянина Хмыловки, родилась 11.02.1910, крещена 15.03.1910 в церкви села Владимиро-Александровского. Восприемники: учитель Хмыловской школы Никифор Иосифович Качинский и крестьянская жена Наталия Андреевна Клочко. В метрической записи пометка: «Свид. о рожд. за № 183224 31.10.65».

[85] РГИА ДВ. Ф. 113. Оп. 1. Д. 6. Часть 1. Л. 204-205.
[86] РГИА ДВ. Ф. 440. Оп. 1. Д. 96. Л. 20.

3) Надежда, дочь крестьянина Хмыловки, родилась 18.05.1911, крещена 29.05.1911, восприемники: учитель м. н. пр. Никифор Иосифович Качинский и Наталия Андреевна Качинская, умерла 07.02.1912 от кори.

4) Ульяна (Иулиания), дочь гражданина Хмыловки, родилась 01.08.1918, крещена 19.08.1917 в церкви села Владимиро-Александровского, восприемники: граждане дер. Екатериновки Ефимий Трофимович Пика и Евгения Спиридоновна Шумейко.

В 1932 году Василий Спиридонович Кузьменко был лишён избирательных прав Сучанским РИКом и выселен из района как кулак. В 1935 году Будённовский райисполком на своём заседании (27.11.1935) принял решение о лишении избирательных прав его братьев Филиппа и Александра Спиридоновичей и членов их семей. Братья подали жалобу в Примоблисполком и подтвердили её справками от односельчан, в которых указывалось, что Филипп и Иван Кузьменко были партизанами (брат Иван был убит в 1921 году в бою против Сахаровского отряда), Александр одно время был председьсовета и пр. Всю вину возложили на выселенного Василия. Свидетельства были с обеих сторон, одни обвиняли их во всех грехах, другие говорили, что всё неправда и навет. Примоблисполком (03.08.1936) отменил решение Будённовского райисполкома и постановил исключить гр-н Кузьменко Филиппа Спиридоновича и его брата Александра из списков лиц, лишённых избирательных прав, как неправильно включённых. Но райисполком не согласился и повторно обратился в Облисполком за подтверждением о лишении избирательных прав братьев Кузьменко, это обращение Примоблисполком оставил без удовлетворения. В материалах дела брат Василий упоминается часто, вот выдержки из этого дела:

Из показаний гр-ки Ковтуненко Екатерины, с. Хмыловка: "В дореволюционное время он *(Филипп Спиридонович Кузьменко)* вместе с братом Василием и остальными членами семьи кроме торговли занимались выработкой древесного угля с применением наёмной рабочей силы /китайцы/. Уголь этот продавали в г. Владивостоке. Жена Василия отправляла его из села на шаланде, а Филипп продавал его во Владивостоке и находился в городе".

Из показаний Рыбачук Ивана Александровича, с. Хмыловка: " В 1916 году семья Кузьменко открыла у себя промысел по выработке древесного угля. Старший сын Василий выбрал билет, затем нанял китайцев не менее 15 человек, имели сначала 12 печей, а потом открыли ещё 6 печей. На печах поставили своего доверенного китайца под названием "Чернозуб", который нанимал рабочих, вырабатывал уголь и в готовом виде уголь передавал Василию Кузьменко. Этот уголь Василий вместе с Филиппом отправляли во Владивосток и там продавали. Углём занимались более 2-х лет с каждой печи за год получали не меньше 300 пудов угля".

"*Справка*. Мы, нижеподписавшиеся колхозники села Хмыловки Будённовского района, даём настоящую справку в том, что, зная жившую в 1919 году по 1921 год у Кузьменко Спиридона девяти летнюю девочку Ульяну Максименко, что оне её одевали, учили и кормили в течение трёх лет, и работы на них не вила по её малолетству. Узята была девочка Кузьменкой по прозьбе её брата Максименко М. и сестры её Елены Анистратенко, так как её не хотел не хто воспитывать по её малолетности: в чём подтверждаем своими росписями Анистратенко Е. Клим, Клочко".

"*Справка.* Мы, нижеподписавшиеся колхозники села Хмыловки Будённовского района, даём настоящую справку в том, что, зная жившего у Кузменко Спиридона на пасеке старика Труша Григория, 80-ти летнего инвалида калеку, который к труду совершенно не способен, и живя у него на пасеке работы никакой не вёл, который числился членом ихне семьи, оне его кормили и до смерти умершего у них 1929 году которого и оне похоронили. Кузьменко Спиридон принял его сжался калеку и также как земляка с одной местности и который ходил без призорности, в чём и подтверждаем своими росписями Анистратенко Ф. Шторгин".

"*Подтверждение*. Я, Шумейко Павел Афанасьевич[87], завмаг Примторга № 5, пр. Сучан Шахта № 10, стахановец. Проживающий в Сучане с 1932 года. Ранее проживал в Екатериновском с/совете, недалеко от Хмыловского сельсовета. Хорошо знаю всю семью Кузьменко. Знаю, что их семья состояла из отца Кузьменко Спиридона Кирилловича, матери Матрёны Александровны и братьев: Андрея, Антона, Ивана, Филиппа, Александра и сестры Евдокии. Андрей умер в 1916 году, болевший туберкулёзом. Антон убит во время германской войны. Иван бывший партизан убит белыми в бою. Филипп бывший партизан. Жил с Александром до 1927 г. с отцом, матерью и сестрой вместе. В 1927 году братья разделили между собой, стали вести каждый своё хозяйство. В 1928 году отец умер. А также я знаю хорошо, что у них проживал Труш Григорий с 1924 года по 1929 год, который умер в 1929 году, последний работы у них никакой не вёл, был калека /инвалид/. Сродственник, стар, числился как член семьи по всем спискам с/совета. Знаю хорошо, что у них не было никакой эксплуатации, ни сдачи в аренду: домов, лодок, машин и т. д.

[87] Мать Шумейко Павла Афанасьевича – крестьянка д. Екатериновки Евгения Спиридоновна Шумейко, в девичестве Кузьменко. Братьям Кузьменко Павел Шумейко приходился племянником.

Знаю, что им приписывают за личных счётов. Так как Кузьменко Филипп и Александр, в семье самые меньшие братья, были активные по построению социализма. Кузьменко Филипп был активный партизан, то первый пошёл на селе в партизанский отряд и был организатором, и Кузьменко Александр был четыре с половиной года председьсовета, где был один из первых мест работы в районе и области, много раз премировался, где был в 1930 и 31 году организатором колхоза Анисимова и Кракова. Считаю со своей стороны всю приписанную эксплуатацию не верным, так как у них был ещё на отделе с 1909 года самый старший брат Василий, который жил в собственном доме и имел до 1914 года мелкую торговлю и вёл выжигание древесного угля с китайцем. Где брат Александр в 1931 году, бывший председьсоветом, сам его розкулачил. В чём и подтверждаю собственною росписью и приложением кооперативной печати: к сему завмаг № 5 Шумейко".

В деле есть показания и о большом количестве наёмных рабочих и о больших доходах, но нет уверенности в их достоверности. Определённо можно лишь констатировать, что до революции Василий имел лавку, занимался выжигом угля и продажей его, имел маслобойку и другие сельхозмашины, занимался капустоловным промыслом и был на германской войне.[88]

23/4-1.3.4. Александра Трофимовна Пика (06.11.1889, д. Екатериновка Сучанского участка Южно-Уссурийского края – 02.05.1892, там же).

Согласно сводке Южно-Уссурийского Переселенческого Управления, Александра родилась 06.11.1889 в Екатериновке[89], этому соответствует и запись в метрической книге. Крещена 10.11.1889 в церкви села Владимиро-Александровского. Восприемники: уволенный в запас армии рядовой Михаил Демьянович Ещенко и жена крестьянина той же деревни Никифора Игнатьевича Пики Ульяна Игнатьевна. Умерла Александра 02.05.1892 в Екатериновке.

24/4-1.3.5. Харлампий Трофимович Пика (07.02.1891, деревня Екатериновка Сучанской волости Южно-Уссурийского округа –?). ЖЕНА: Феврония Михайловна ур. Клочкова (1892–?). ДЕТИ: Анна (р. 1913).

Родился 07.02.1891. Был крещён 10.02.1891. Запись в метрической книге Владимиро-Александровской церкви Владивостокской епархии за 1891 год: "Родители: крестьянин Южно-Уссурийского округа Сучанского участка деревни Екатериновки Трофим Георгиев Пыка и законная жена его Мавра Маркова, оба православного вероисповедания. Восприемники: уволенный в запас армии рядовой Михаил Дамианов Ещенко и крестьянина Южно-Уссурийского округа Сучанского участка деревни Екатериновки Никифора Игнатьева Пыки жена Иулиания Игнатиева".

В 1911 году Харлампию было 20 лет, и он жил в Екатериновке в доме отца.[90]

Женился 25.01.1912 в возрасте 21 года на крестьянской девице д. Хмыловки Февронии Михайловне Клочковой, 19 лет. Венчались в церкви села Владимиро-Александровского. Поручители по женихе: крестьяне дер. Екатериновки Игнатий Никанорович Пика и Павел Пика; и по невесте: дер. Хмыловки Иван Иванов Сивирин и Василий Кузьменко.

Участник Первой Мировой войны. Стрелок 9-го Сибирского стрелкового полка, пропал без вести 19.11.1914, д. Сковроды.[91]

Из церковных метрических книг:

22.05.1908 Харлампий – восприемник племянницы Гликерии, дочери крестьянина деревни Хмыловки Василия Спиридоновича Кузьменко и Агнии Трофимовны.

Он же – восприемник детей крестьянина Ивана Ивановича Симеренко (Сиверина) и Елены Марковны: Анны (кр. 25.01.1909), Марии (кр. 13.11.1910).

29.04.1914 Феврония Михайловна Пика – восприемница Марии, дочери Фёдора Минича Пики и Фёклы Васильевны.

25/4-1.3.6. Ефим (Евфимий) Трофимович Пика (15.10.1892, деревня Екатериновка Сучанского участка Южно-Уссурийского округа –?). ЖЕНА: Агафья Терентьевна ур. Ещенко (12.02.1893 –?), *№ в поколенной росписи Ещенков 29/16-1.1.1.2.1.6.* ДЕТИ: Николай (р. 1914), Алексей (1915–1916), Зинаида (р. 1919), Владимир (р. 1921), Иван (р. 1923).

Евфимий родился 15.10.1892, был крещён 17.10.1892 в церкви села Владимиро-Александровского, восприемники: крестьянин деревни Екатериновки Михаил Демьянович Ещенко и крестьянина той же деревни Петра Родионовича Губкина жена Ксения Ивановна.

В 1911 году Ефиму было 18 лет, и он жил в Екатериновке в доме отца.[92]

---

[88] ГАПК. Ф. Р-25. Оп. 3. Д. 89. Жалоба гражданина Кузьменко Филиппа Спиридоновича и его брата Александра, Будённовского района, о лишении избирательных прав. Начато 15.12.1935. Окончено 01.12.1936.
[89] РГИА ДВ. Ф. 98. Оп. 1. Д. 77. Л. 69-73.
[90] РГИА ДВ. Ф. 440. Оп. 1. Д. 96. Л. 38-63.
[91] «Именной список №181 убитым, раненым и без вести пропавшим нижним чинам.», стр. 2896. «Именной список №244 убитым, раненым и без вести пропавшим нижним чинам.», стр. 3891.
[92] РГИА ДВ. Ф. 440. Оп. 1. Д. 96. Л. 38-63.

Женился 03.06.1913 в возрасте 21 года на крестьянской девице Агапии Терентьевне Ещенко. Венчались в церкви села Владимиро-Александровского. Поручители по женихе: крестьяне дер. Екатериновки Василий Кузьменко и Афанасий Шумейко; и по невесте: Фома Ещенко и Демьян Ещенко.

Из церковных метрических книг:

08.07.1912 Ефим Пика – поручитель по невесте на бракосочетании крестьянской вдовы Веры Андреевны Сикорской с Григорием Андреевичем Боровым.

26.10.1913 он же – поручитель по невесте на бракосочетании Екатерины Васильевны Шумейко с крестьянином с. Владимировки Филиппом Степановичем Колесниковым.

10.11.1913 он же – поручитель по невесте на бракосочетании Евгении Спиридоновны Шлык с крестьянином д. Хмыловки Ефимом Трофимовичем Фединым.

Ефим Трофимович Пика, крестьянин д. Екатериновки, – восприемник Алексея (кр. 28.07.1913), сына Евсея Минича Пики и Антонины Егоровны.

В 1936 году Ефим Пика дал показания в защиту Филиппа и Александра Спиридоновичей Кузьменко, которые приходились братьями раскулаченного и выселенного зятя, мужа сестры Агнии Трофимовны Кузьменко: "*Подтверждение.* Я, Пика Ефим Трофимович, проживающий с 1931 года г. Сучан, шахта № 2, работаю кузнецом, стахановец, даю настоящее подтверждение о нижеследующем: что ранее я проживал в Екатериновском сельсовете близи Хмыловки, хорошо знаю Кузьменко Филиппа и Александра, что они являются самыми меньшими братьями, и знаю, что у них никакой эксплуатации не было, что они жили своим собственным трудом. А также Кузьменко Филипп был красный партизан, где первый пошёл на селе в партизаны. Считаю, что лишили их избирательных прав не верно. Что и подтверждаю собственноручною подписью".[93]

Ефим Пика был арестован 25.12.1937. *Из архивной справки УФСБ России по Приморскому краю:* "Пика Ефим Трофимович, уроженец села Екатериновки Будёновского района Приморской области Дальневосточного края, по национальности русский, гражданин СССР, социальное происхождение – из крестьян-кулаков, образование – 2 группы сельской школы, беспартийный, до ареста проживал в гор. Сучане Будёновского района Приморской области Дальневосточного края, работал кузнецом. В анкете арестованного указан следующий состав семьи: жена – Агафия Терентьевна, 1892 г. р., дочь Зинаида, 19 л., сыновья: Владимир, 17 л., Иван, 15 л. Пика Ефим Трофимович был арестован 25 декабря 1937 года Сучанским ГО Приморского областного Управления НКВД по обвинению в том, что он "...занимался контрреволюционной агитацией". Обвинение по ст. УК РСФСР не квалифицировано. Содержался в тюрьме г. Владивостока. 8 мая 1938 года на основании постановления тройки УНКВД по ДВК осуждён к 10 годам лишения свободы. Указанный приговор в кассационном порядке не рассматривался. Сведений о месте отбытия наказания, освобождения или смерти Пика Е. Т. в местах лишения, в материалах архивного уголовного дела нет. 31 июля 1989 года Пика Ефим Трофимович реабилитирован прокуратурой Приморского края в соответствии с Указом Президиума Верховного Совета СССР от 16.01.1989 года "О дополнительных мерах по восстановлению справедливости в отношении жертв политических репрессий, имевших место в период 30-40-х и начала 50-х годов"".[94]

По данным сайта "Жертвы политического террора в СССР": Возможное место отбывания наказания: Красноярский край, Тюхтетский район, с. Екатериновка (ныне в Идринском районе).[95]

26/4-1.3.7. Тимофей Трофимович Пика (22.02.1894, деревня Екатериновка Сучанской волости Южно-Уссурийского округа – 23.12.1937, г. Владивосток). ЖЕНА: Мария Михайловна[96] (1899–?). ДЕТИ: Елизавета (р. 1921), Тамара (р. 1922), Прасковья (р. 1924), Леонид (р. 1926), Александр (р. 1932).

Родился 22.02.1894, крещён 23.02.1894 в церкви села Владимиро-Александровского. Восприемники: крестьянин Южно-Уссурийского округа, Сучанской волости, деревни Екатериновки, Михаил Демьянович Ещенко и той же деревни крестьянина Никифора Игнатьевича Пики жена Ульяна Игнатьевна.

В 1911 году Тимофею было 17 лет, и он жил в селе Екатериновка в доме отца.[97]

Из церковных метрических книг:

05.02.1913 Тимофей Трофимович Пика, крестьянин д. Екатериновки, – восприемник Анны (кр. 05.02.1913), дочери брата Харлампия Трофимовича Пики и Февронии Михайловны.

---

[93] ГАПК. Ф. Р-25. Оп. 3. Д. 89. Л. 64, 73.
[94] Уголовное дело № ПУ-3241. Архивная справка УФСБ России по Приморскому краю № 78/14/20-М/804-6 от 31.07.2019
[95] Общество "Мемориал". БД "Жертвы политического террора в СССР". http://lists.memo.ru/ Ссылка на источник: Красноярское общество "Мемориал".
[96] Предположительно, урождённая Ещенко. См. поколенную роспись Ещенок, № 42/17-1.1.1.2.2.4.
[97] РГИА ДВ. Ф. 440. Оп. 1. Д. 96. Л. 38-63.

В 1936 году дал показания в защиту Филиппа и Александра Спиридоновичей Кузьменко, которые приходились братьями раскулаченного и выселенного зятя, мужа сестры Агнии Трофимовны Кузьменко: "*Подтверждение*. Я, партизан Пика Тимофей Трофимович, Екатериновского с/совета Будённовского р-на, даю подтверждение в том, что Кузьменко Филипп Спиридонович и Иван Спиридонович были в партизанском отряде, где брат Иван Спир. в 1921 год в бою вбит против сражения Сахарова отряда белых своры за Екатериновкой под Михайловским перевалом, и знаю хорошо, что в с. Хмыловке они первыми выступили против Колчака по прибытию на РВК Колчака, а так и их семья во главе отца, матери и Александра активно помогали партизанам в чём и подтверждаю".[98]

Тимофей Пика был арестован 21.08.1937. *Из архивной справки УФСБ России по Приморскому краю:* "Пика Тимофей Трофимович, 1894 года рождения, уроженец села Екатериновки Будёновского района Приморской области Дальневосточного края, по национальности русский, гражданин СССР, социальное положение – из крестьян-кулаков, образование – 2 группы сельской школы, беспартийный, до ареста проживал по месту рождения, работал в колхозе "Красный Партизан" в должности заведующего мастерской. В анкете арестованного указан следующий состав семьи: жена Мария Михайловна, 38 л., дочери: Елизавета Тимофеевна, 1921 г. р., Прасковья Тимофеевна, 1924 г. р., сыновья: Алексей, 10 л., Александр, 4 г., братья: Пика Марк Трофимович, 58 л., Ефим Трофимович, 45 л., Иван Трофимович, 36 л., сестра Бутовец Мария Трофимовна, 30 л. Пика Тимофей Трофимович был арестован 21 августа 1937 года Будёновским РО Приморского областного Управления НКВД по обвинению в том, что он "...кулак, лишён права голоса, работая в колхозе, систематически занимался контрреволюционной пораженческой агитацией и вредительской деятельностью. Пытался организовать массовый уход колхозников за границу". Обвинение по ст. УК РСФСР не квалифицировано. Содержался в тюрьме г. Владивостока. 26 ноября 1937 года на основании постановления тройки УНКВД по ДВК осуждён к расстрелу с конфискацией всего лично ему принадлежавшего имущества. Указанный приговор в кассационном порядке не рассматривался. Приговор о расстреле приведён в исполнение 23 декабря 1937 года в г. Владивостоке. При пересмотре дела в 1961 году Президиум Приморского краевого суда от 3 августа отменил в отношении Пики Тимофея Трофимовича постановление тройки УНКВД по ДВК от 26 ноября 1937 года и дело производством прекратил за отсутствием в его действиях состава преступления. Пика Тимофей Трофимович по данному делу реабилитирован посмертно".[99]

27/4-1.3.8. Мария Трофимовна Бутовец, ур. Пика (02.04.1895, деревня Екатериновка Сучанской волости Южно-Уссурийского округа –?). МУЖ: Василий Трифонов Бутовец (18.06.1888, с. Душкино Стародубского уезда Черниговской губернии –?). ДЕТИ: Татьяна (р. 1914), Евсей (1915–1915), Владимир (р. 1920), Михаил (р. 1921), Анна (р. 1922).

Согласно записи в метрической книге церкви села Владимиро-Александровского, Мария родилась 02.04.1895 в Екатериновке, была крещена 03.04.1895, восприемники: крестьянин деревни Екатериновки Михаил Демьянович Ещенко и той же деревни крестьянина Никанора Игнатьевича Пики дочь девица Ирина Пика.

В 1911 году Марии было 16 лет, и она жила в Екатериновке в доме отца.[100]

Вышла замуж 27.01.1913 в возрасте 17 лет за крестьянина д. Душкино Василия Трофимовича Бутовца, 25 лет. Венчались в церкви села Владимиро-Александровского. Поручители по женихе: крестьяне с. Душкино Степан Бутовец и Емельян Бутовец; и по невесте: Иван Хлыст и Прохор Бутовец.

Муж Марии Василий Бутовец – сын переселенца Трифона Семёновича Бутовца, в составе семьи которого прибыл в Южно-Уссурийский округ в 06.04.1893 на пароходе «Кострома» и причислился в д. Душкино Сучанской волости Ольгинского уезда Приморской области. *Из пароходного списка переселенцев 1893 года*: «(из) того ж села (Душкино Гринёвской волости Стародубского уезда) Трифон Семёнов Бутовец, 43 лет, жена его Анна, 42 лет, дети их: 1-й Кузьма, 21 года, жена его Анна, 20 лет, 2-й Прохор, 13 лет, 3-й Трифон, 9 лет, 4-й **Василий, 6** лет 5-я Сиклитиния, 1 м-ц, всего 8 душ». С собой имели на переселение своих денег 607 рублей 17 копеек.[101] *Из посемейного списка* Южно-Уссурийского окружного полицейского управления жителей деревни Душкино *1895 года*: «Трифон Семёнов Бутовец, 47 лет, прибыл в 1893 году, жена его Анна Савельева, 47 лет, сыны их: 1) Косьма, 23 лет, жена его Анна Семёнова, 23 лет, дочь их Параскева, 2 лет; 2) Прохор, 15 лет; 3) Трифон, 10 лет; 4) **Василий, 8 лет**, дочь Синклитикия, 3 лет. Хозяйство: построек жилых – 1, нежилых – 1, лошадей рабочих – 3, скота

[98] ГАПК. Ф. Р-25. Оп. 3. Д. 89. Л. 65.
[99] Архивное уголовное дело № П-35084. Архивная справка УФСБ России по Приморскому краю № 78/14/20-М/804-2 от 30.07.2019.
[100] РГИА ДВ. Ф. 440. Оп. 1. Д. 96. Л. 38-63.
[101] РГИА ДВ. Ф. 98. Оп. 1. Д. 114. Л. 40, 41, 51-53, 67

рабочего – 1, нерабочего – 6, свиней – 8. Земли в десятинах: под усадьбой ¼, под огородом или садом – ½, распаханной земли – 3,5, из неё засеянной – 3,5». Старший брат Василия Кузьма Трифонович в 1898 году ушёл из Душкино в Милоградово, остальные остались. *Выписка из справки* к протоколу поверки водворившихся переселенцев в селении Душкино, 05.06.1907: «Трифон Семёнов Бутовец со своим семейством в числе 8 душ прибыл и зач(ислен) в Душкино в 1893 году. Документы отосланы в Областное Правление 4 июня 189... № 1083. Указом Областного Правления 4 марта 1900 г. №... сын Трифона – Кузьма перечислен в общество крестьян с. Милоградово».[102]

Когда Василию Бутовцу подошёл призывной возраст, волостное правление в 1910 году запросило метрическую выпись у Черниговской епархии, какая и была получена: "Метрическая выпись часть первая о рождении и крещении Василия Бутовца за 1888 год, выдана причтом Рождества Богородицы церкви села Душкина Стародубского уезда Черниговской епархии 1909 года июня 18 дня под № 39: № 2м., родился 30 января, крещён 31-го, имя: Василий, родители: казак Села Душкина Трифон Семёнов Бутовец и законная жена его Анна Савельева, православного исповедания; восприемники: казак села Душкина Тимофей Потапов Бутовец и крестьянка села Душкина Феодора Савельева Курака".[103]

Из церковных метрических книг:

27.04.1914 Василий Трифонович Бутовец, крестьянин села Душкино, – поручитель по женихе на бракосочетании Варфоломея Кузьмича Бутовца с Варварой Васильевной Суховей.

ДЕТИ:

1) Татьяна («Татиана, в честь мученицы Татианы, празднуемой 12 января»), родилась 13.01.1914, крещена 18.01.1914 в церкви с. Душкино, восприемники: той же волости и села крестьянин Варфоломей Кузьмич Бутовец и крестьянская дочь, девица, Евдокия Емельяновна Бутовец.

2) Евсей («Евсевий, в честь преподобного Евсевия, празднуемого 15 февраля»), родился 15.02.1915, крестили 18.02.1915 в церкви села Душкино, восприемники: того же села и волости крестьянин Трифон Трифонович Бутовец, того же села и волости крестьянская дочь девица Евдокия Емельяновна Бутовец. Умер 01.03.1915 в возрасте 15 дней от золотухи.

3) Владимир, родился 10.06.1920, крещён 14.09.1920 в церкви села Новолитовск, восприемники: села Душкино той же волости Василий Кузьмич Бутовец и Евдокия Емельяновна Иванчей.

4) Михаил Васильевич Бутовец, 1921 года рождения, уроженец с. Душкино Будённовского района Приморского края. Участник ВОВ. Призван в 1940 году Будённовским РВК, рядовой, пропал без вести в августе 1941 года. Отец – Бутовец Василий Трифонович последнее письмо получил в апреле 1941 года.[104]

5) Анна («в честь муч. Анны, 20 ноября»), родилась 10.11.1922, крещена 23.11.1922 в церкви села Душкино, восприемники: села Душкино Василий Кузмич Бутовец и того же села Ирина Кузмина Сапега.

28/4-1.3.9. Пётр Трофимович Пика (10.02.1897, деревня Екатериновка Сучанской волости Южно-Уссурийского округа – 20.06.1897, там же).

Согласно записям в метрической книге церкви села Владимиро-Александровского, Пётр родился 10.02.1897 в Екатериновке, был крещён 12.02.1897, восприемники: крестьянин деревни Екатериновки Михаил Демьянович Ещенко и той же деревни крестьянина Никанора Игнатьевича Пики жена Ульяна Игнатьевна, умер 20.06.1897 в возрасте 4-х месяцев.

29/4-1.3.10. Никанор Трофимович Пика (28.07.1898, деревня Екатериновка Сучанского участка Южно-Уссурийского округа –?).

Согласно записи в метрической книге церкви села Владимиро-Александровского, Никанор родился 28.07.1898, был крещён 29.07.1898, восприемники: крестьянин деревни Екатериновки Михаил Демьянович Ещенко и жена крестьянина той же деревни Никанора Игнатьевича Пики Ульяна Игнатьевна.

В 1911 году Никанору было 11 лет, и он жил в Екатериновке в доме отца.[105]

30/4-1.3.11. Иван Трофимович Пика (21.06.1901, деревня Екатериновка Сучанской волости Южно-Уссурийского округа – 23.12.1937, г. Владивосток). ЖЕНА: Анна Фоминична[106] (1902 –?). ДЕТИ: Надежда (р. 1921), Александра (р. 1923), Раиса (р. 1925), Клавдия (р. 1928), Тамара (р. 1935).

[102] РГИА ДК. Ф. 19. Оп. 1. Д. 366. Л. 67-68).
[103] РГИА ДВ. Ф. 180. Оп. 1. Д. 3. Л. 6, 9.
[104] ЦАМО. Ф. 58. Оп. 18004. Д. 422.
[105] РГИА ДВ. Ф. 440. Оп. 1. Д. 96. Л. 38-63.
[106] Предположительно, урождённая Ещенко. См. поколенную роспись Ещенок, № 57/2101.1.1.3.1.2.

Согласно записи в метрической книге церкви села Владимиро-Александровского, Иван (Иоанн) родился 21.06.1901 в Екатериновке, был крещён 23.06.1901, восприемники: крестьянин деревни Екатериновки Михаил Демьянович Ещенко и крестьянская девица той же деревни Ирина Никаноровна Пика.

В 1911 году Ивану было 9 лет, и он жил в Екатериновке в доме отца.[107]

Из церковных метрических книг:

Иван Трофимович Пика, гражданин деревни Екатериновки – восприемник племянницы Ольги (кр. 23.05.1917), дочери Марка Трофимовича Пики и Марфы Моисеевны.

Из архивной справки УФСБ России по Приморскому краю: "Пика Иван Трофимович, 21 июля 1901 года рождения, уроженец села Екатериновки Будёновского района Приморской области Дальневосточного края, по национальности русский, гражданин СССР, социальное положение – из крестьян-кулаков, образование – 3 группы сельской школы, беспартийный, до ареста проживал по месту рождения, работал в колхозе "Красный партизан" в должности бригадира ПТФ. В анкете арестованного указан следующий состав семьи: жена Пика Анна Фоминична, 1902 г. р., дочери: Надежда, 16 л., Александра, 14 л., Раиса, 12 л., Клавдия, 9 л., Тамара, 2 г., братья: Тимофей, 42 г., Ефим, 45 л., и Марк, 55 л. Пика Иван Трофимович был арестован 7 октября 1937 года Будёновским РО Приморского областного Управления НКВД по обвинению в том, что он "...вступив в колхоз, вёл антисоветскую разложенческую деятельность в колхозе". Обвинение по ст. УК РСФСР не квалифицировано. Содержался в тюрьме г. Владивостока. 26 ноября 1937 года на основании постановления тройки УНКВД по ДВК осуждён к расстрелу с конфискацией всего лично ему принадлежавшего имущества. Указанный приговор в кассационном порядке не рассматривался. Приговор о расстреле приведён в исполнение 23 декабря 1937 года в г. Владивостоке. При пересмотре дела в 1956 году Президиум Приморского краевого суда от 9 августа отменил в отношении Пики Ивана Трофимовича постановление тройки УНКВД по ДВК от 26 ноября 1937 года и дело производством прекратил за отсутствием в его действиях состава преступления. Пика Иван Трофимович по данному делу реабилитирован посмертно".[108]

31/4-1.3.12. Анна Трофимова ур. Пика (24.03.1903, деревня Екатериновка Сучанской волости Южно-Уссурийского округа –?).

Согласно записи в метрической книге церкви села Владимиро-Александровского, Анна родилась 24.03.1903 в Екатериновке, была крещена 15.04.1903, восприемники: крестьянин деревни Екатериновки Михаил Демьянович Ещенко и крестьянская девица той же деревни Ирина Никаноровна Пика.

В 1911 году Анне было 7 лет, и она жила в Екатериновке в доме отца.[109]

Предположительно, Анна вышла замуж за гражданина д. Екатериновки Ивана Ильича Бельченко, который родился 10.10.1903 в Екатериновке, и 22.06.1922 у них родился сын Родион, крестили которого 25.06.1922 в церкви села Владимиро-Александровского.

Из церковных метрических книг:

Анна Трофимовна Пика, крестьянская девица деревни Екатериновки, – восприемница племянницы Надежды (кр. 24.02.1921), дочери Ивана Трофимовича Пики и Анны Фоминичны.

Поколение IV

Дети Евсея Минича Пики, № 6/2-1.1.2. (1878–?).

32/6-1.1.2.1. Анастасия Евсеевна Пика (11.10.1899, деревня Екатериновка Сучанского участка Южно-Уссурийского округа – 13.10.1899, там же). Анастасия родилась в Екатериновке 11.10.1899, была крещена 12.10.1899 в церкви села Владимиро-Александровского, восприемники: крестьянин деревни Екатериновки Марк Трофимович Пика и крестьянская вдова той же деревни Акулина Матвеевна Шумейко. Умерла Анастасия 13.10.1899 в возрасте 2 дней.

33/6-1.1.2.2. Степан Евсеевич Пика (28.11.1901, деревня Екатериновка Сучанской волости Южно-Уссурийского округа – 11.12.1901, там же). Степан родился в Екатериновке 28.11.1901, был крещён 28.11.1901 в церкви села Владимиро-Александровского, восприемники: те же, что и у сестры Анастасии. Умер 11.12.1901 в возрасте 2 недель от молочницы по свидетельству врача от 13.12.1901 с/п за № 463.

34/6-1.1.2.3. Михаил Евсеевич Пика (03.11.1903, деревня Екатериновка Сучанской волости Южно-Уссурийского округа – 27.06.1913, там же).

Родился 03.11.1903 в Екатериновке, был крещён 06.11.1903 в церкви села Владимиро-Александровского, восприемники: те же.

---

[107] РГИА ДВ. Ф. 440. Оп. 1. Д. 96. Л. 38-63.

[108] Архивное уголовное дело № П-23987. Архивная справка УФСБ России по Приморскому краю № 78/14/20-М/804-8 от 30.07.2019

[109] РГИА ДВ. Ф. 440. Оп. 1. Д. 96. Л. 38-63.

В 1911 году Михаилу было 7 лет, и он жил в деревне Екатериновке в доме отца.[110]

Умер Михаил 27.06.1913 в возрасте 10 лет от туберкулёза.

35/6-1.1.2.4. Александр Евсеевич Пика (11.09.1907, деревня Екатериновка Сучанской волости Южно-Уссурийского округа –?).

Александр родился 11.09.1907 в деревне Екатериновке, был крещён 12.09.1907 в церкви села Владимиро-Александровского, восприемники: те же.

В 1911 году Александру было 3 года, и он жил в Екатериновке в доме отца.[111]

36/6-1.1.2.5. Мария Евсеевна ур. Пика (18.01.1911, деревня Екатериновка Сучанской волости Южно-Уссурийского округа –?). Родилась 18.01.1911, крещена в тот же день, восприемники: крестьянин дер. Екатериновки Иван Моисеевич Сикорский и крестьянская жена Кристина Григорьевна Шлык.

37/6-1.1.2.6. Алексей Евсеевич Пика (27.07.1913, деревня Екатериновка Сучанской волости Южно-Уссурийского округа –?). ЖЕНА: Анна Серафимовна Соломенная.

Родился 27.07.1913, крещён 28.07.1913 в церкви села Владимиро-Александровского, восприемники: крестьянин дер. Екатериновки Евфим Трофимович Пика и Екатерина Васильевна Шумейко.

Участник ВОВ. Призван 02.06.1942, служил срочную в РККА 1937-1938 гг., беспартийный, 7 классов образования, жена Соломенная Анна Серафимовна, последнее место жительства: Восточно-Казахстанская область, Кировский район, с. Заульбинка, стройплощадка, дом № 8, кв. 23, место работы: цинксвинецприиск.[112]

38/6-1.1.2.7. Николай Евсеевич Пика (07.05.1916, деревня Екатериновка Сучанской волости Южно-Уссурийского округа – 1943).

Родился 07.05.1916, крещён 08.05.1916 в церкви села Владимира-Александровского, восприемники: крестьянин Сучанской волости, деревни Екатериновки, Марк Трофимович Пика и крестьянка той же волости, села Владимиро-Александровского, Екатерина Васильевна Колесникова.

Участник ВОВ. Призван в 1942 году из г. Владивостока. Лейтенант, в/ч 423 сп 166 сд. Отец – Пика Евсей Минович, г. Зея Читинской области, последнее письмо получил 12.08.1943, п/п 37633.[113]

Архивные документы:

Письмо 1. «[Штамп:] Амурский областной военный комиссариат, финотделение, мая 1956 г. № уч-4127, г. Благовещенск на Амуре. [Кому:] Начальнику 2 управления главного управления кадров Министерства Обороны СССР, г. Москва, Ярославское шоссе, № 85-А.

Прошу Вас выслать выписку из приказа об исключении из рядов Советской Армии погибшего в Отечественной войне младшего лейтенанта Пика Николая Евсеевича, рождения 1916 года, уроженца Приморского края, Сучанского района, гор. Сучан, дер. Екатериновка. Для сведения сообщаю, младший лейтенант Пика Н. Е. в период с 1 июня 1943 года по 1 мая 1944 г. за счёт денежного содержания выдавал аттестат в сумме 300 рублей в месяц на имя своего отца Пика Евсея Миновича. Денежный аттестат был выписан в/частью полевая почта 37633. Амурский облвоенком полковник Смышляев. ВрИО начальника финотделения майор и/сл. Панин».

Письмо 2. «29 мая 1956, № ГУК/4/4/П-82475. Вх. № 17623-56г. [Кому:] Амурскому областному военному комиссару. г. Благовещенск. На № уч-4127 от 5.5.56 г.

Ниже сего сообщаются данные из приказа ГУК НКО № 01114-46г. на исключенного из списков Советской Армии лейтенанта Пику Николая Евсеевича. «Лейтенант Пика Николай Евсеевич – командир минометного взвода 423 стр. полка. Пропал без вести в 1943 г. В Советской Армии с 1942 г. 1916 г. рождения. Отец Пика Евсей М. – Читинская обл., г. Зея, Мухина, 12». Выписка из приказа была выслана в Читинский облвоенкомат. Зам. нач. 4 отдела 4 управления, полковник Пастор». [114]

39/6-1.1.2.8. Иван Евсеевич Пика (01.11.1919–?).

Участник ВОВ. Сержант, в/ч 444 полк 78 див. КВ МВД, награждён медалью «За победу над Японией».[115] В 2005 году, в год 60-летия Победы, жил в Амурской области.[116]

Дети Николая Миновича Пики, № 8/2-1.1.4. (1887–?).

40/8-1.1.4.1. Алексей Николаевич Пика (19.11.1910, деревня Екатериновка Сучанской волости Южно-Уссурийского округа – 15.12.1942).

[110] РГИА ДВ. Ф. 440. Оп. 1. Д. 96. Л. 38-63.
[111] РГИА ДВ. Ф. 440. Оп. 1. Д. 96. Л. 38-63.
[112] ЦАМО. Ф. 8314. Оп. 674831. Д. 70.
[113] ЦАМО. Номер шкафа 160, номер ящика 8. Ф. 33. Оп. 594258. Д. 14.
[114] ЦАМО. Ф. 33. Оп. 871438. Д. 17.
[115] РГВА. Фонд 40. Оп. 1. Д. 973, 974.
[116] Интернет. Победители 1941-1945. https://www.pobediteli.ru/

Согласно записи в метрической книге церкви села Владимиро-Александровского, Алексей родился в Екатериновке 19.11.1910, был крещён 24.11.1910, восприемники: крестьянин деревни Екатериновки дядя Фёдор Минич Пика и крестьянка той же деревни Анна Ивановна Долгаль.

Участник ВОВ. Пика Алексей Николаевич, 1910 г. р., уроженец Сучанского района Приморского края. Призван 06.09.1942 Учалинским РВК Башкирской АССР. Красноармеец 1051 сп 300 сд, 15.12.1942 умер от болезни: заболевание сердечно-сосудистой системы и паралич сердца. Место выбытия: Сталинградская обл., Нижне-Чирский р-н, Ильмень-Суворовский с/с, с. Ильмень-Суворовский. Домашний адрес: БАССР, Учалинский р., Рудник Миндя.[117]

41/8-1.1.4.2. Мария Николаевна Пика (03.1914, деревня Екатериновка Сучанской волости Южно-Уссурийского округа – 21.07.1914, там же).

Согласно записи в метрической книге церкви села Владимиро-Александровского об умерших в 1914 году, 21.07.1914 у «крестьянина д. Екатериновки Николая Пика дочь Мария» умерла, возраст – 4 мес.

Дети Павла Миновича Пики, № 9/2-1.1.5. (1888–1938).

42/9-1.1.5.1. Иван Павлович Пика (07.02.1909, деревня Екатериновка Сучанской волости Южно-Уссурийского округа –?).

Родился 07.02.1909, был крещён 15.02.1909 в церкви села Владимиро-Александровского, восприемники: крестьянин деревни Екатериновки дядя Николай Минич Пика и крестьянка той же деревни двоюродная тётя Агафия Васильевна Пика.

В 1911 году Ивану было 2 года, и он жил в Екатериновке с родителями в доме деда.[118]

43/9-1.1.5.2. Мария Павловна Дубель, ур. Пика (16.10.1910, деревня Екатериновка Сучанской волости Южно-Уссурийского округа –?). МУЖ: NN Дубель.[119]

Мария родилась 16.10.1910, была крещена в тот же день в церкви села Владимиро-Александровского, восприемники: крестьянин деревни Екатериновки дядя Николай Минич Пика и крестьянка той же деревни двоюродная тётя Агафия Васильевна Пика.

44/9-1.1.5.3. Анна Павловна Пика (19.12.1912, деревня Екатериновка Сучанской волости Южно-Уссурийского округа – 22.06.1913, там же).

Родилась 19.12.1912, крещена 22.12.1912 в церкви села Владимиро-Александровского, восприемники: крестьянин дер. Екатериновки Николай Минич Пика Агафья Васильевна Пика. Умерла 22.06.1913 в возрасте 5 месяцев от желудочного расстройства.

45/9-1.1.5.4. Александра Павловна Клеменок, ур. Пика (22.05.1914, деревня Екатериновка Сучанской волости Южно-Уссурийского округа –?). МУЖ: NN Клеменок[120]

Родилась 22.05.1914, крещена 26.05.1914 в церкви села Владимиро-Александровского, восприемники: крестьянин деревни Екатериновки Николай Минич Пика и крестьянская вдова той же деревни Агафья Васильевна Пика.

46/9-1.1.5.5. Валентина Павловна ур. Пика (04.03.1917, деревня Екатериновка Сучанской волости Южно-Уссурийского округа –?). [121]

Родилась 04.03.1917, крещена 26.03.1917 в церкви села Владимиро-Александровского, восприемники: крестьянин деревни Екатериновки Марк Трофимович Пика и крестьянка той же деревни Агафья Васильевна Пика.

Дети Фёдора Миновича Пики, № 11/2-1.1.7. (1892–?).

47/11-1.1.7.1. Владимир[122] (19.10.1910, деревня Екатериновка Сучанской волости Южно-Уссурийского округа –?).

Родился 19.10.1910, крещён 25.10.1910 в церкви села Владимиро-Александровского. Незаконнорожденный сын крестьянской девицы д. Екатериновки Фёклы Васильевны Юрченко. Восприемники: учитель Екатериновской школы Всеволд Арсентьевич Чернышев, той же школы учительница Ольга Гавриловна Саввина.

В 1911 году Владимиру был 1 год, и он жил в Екатериновке с матерью и отчимом в доме Мины Егоровича Пики.[123]

48/11-1.1.7.2. Ксения Фёдоровна ур. Пика (09.01.1913, деревня Екатериновка Сучанской волости Южно-Уссурийского округа –?). Родилась 09.01.1913, крещена 10.01.1913 в церкви села

[117] ЦАМО. Ф. 58. Оп. 18001. Д. 521. ВК республики Башкортостан, д. 11005312.
[118] РГИА ДВ. Ф. 440. Оп. 1. Д. 96. Л. 38-63.
[119] Уголовное дело № П-31347. Архивная справка УФСБ России по Приморскому краю № 78/14/20-М/804-5 от 30.07.2019
[120] Уголовное дело № П-31347. Архивная справка УФСБ России по Приморскому краю № 78/14/20-М/804-5 от 30.07.2019
[121] Уголовное дело № П-31347. Архивная справка УФСБ России по Приморскому краю № 78/14/20-М/804-5 от 30.07.2019
[122] Нет сведений, относительно фамилии и отчества: Юрченко Владимир Всеволдович или Пика Владимир Фёдорович.
[123] РГИА ДВ. Ф. 440. Оп. 1. Д. 96. Л. 38-63.

Владимиро-Александровского. Восприемники: учитель Екатериновской школы Всеволд Арсентьевич Челышев и учительница Ольга Лаврентьевна Саввина.

49/11-1.1.7.3. Мария Фёдоровна ур. Пика (27.04.1914, деревня Екатериновка Сучанской волости Южно-Уссурийского округа –?). Родилась 27.04.1914, крещена 29.04.1914 в церкви села Владимиро-Александровского. Восприемники: крестьянин деревни Екатериновки Тихон Фёдорович Пика и Феврония Михайловна Пика.

50/11-1.1.7.4. Елена Фёдоровна ур. Пика (14.07.1918, деревня Екатериновка Сучанской волости Южно-Уссурийского округа –?). Крещена в церкви села Владимиро-Александровского.

51/11-1.1.7.5. Николай Фёдорович Пика (04.06.1922, деревня Екатериновка Сучанской волости Южно-Уссурийского округа –?).

Родился 04.06.1922, крещён 11.06.1922 в церкви села Владимиро-Александровского. Восприемники: граждане той же деревни Тихон Фёдорович Пика и Ксения Фёдоровна Пика[124].

Участник ВОВ. Николай Фёдорович Пика, 1922 года рождения, уроженец с. Екатериновка Партизанского района Приморского края, в честь 40-летия Победы был награждён орденом Отечественной войны II степени, № наградного документа 76 от 06.04.1985.[125]

Дочь вдовы Семёна Фёдоровича Пики, № 15/3-1.2.1. (1886–1911).

52/15-1.2.1.1. Тамара ур. Пика (20.12.1921, деревня Екатериновка Сучанской волости Южно-Уссурийского округа –?).

Из метрической книги церкви села Владимиро-Александровского о родившихся в 1922 году: «у гражданки Агафии Васильевой Пики, вдовы, родилась дочь Тамара», крестили 11.03.1922, восприемник: гражданин деревни Екатериновки Василий Гаврилович Пика.

Дети Тихона Фёдоровича Пики, № 17/3-1.2.3. (1891–?).

53/17-1.2.3.1. Василий Тихонович Пика (10.08.1913, деревня Екатериновка Сучанской волости Южно-Уссурийского округа –?).

Родился 10.08.1913, крещён 11.08.1913 в церкви села Владимиро-Александровского. Восприемники: крестьяне дер. Екатериновки Фёдор Минич Пика, Ксения Фёдоровна Пика.

Участник ВОВ. Пика Василий Тихонович, 1913 года рождения, уроженец д. Екатериновки Приморского края, призывался Сучанским ГВК Приморского края, в/ч 18 гв. авиац. вдп, был награждён:

1) Указом Президиума Верховного Совета от 04.05.1945 медалью "За боевые заслуги". Из наградного листа: "Пика Василий Тихонович, красноармеец, рядовой 18-го Гвардейского Воздушного Авиадесантного полка... в Красной Армии с 14.12.1942 по 26.07.1943... Товарищ Пика В. Т. принимал участие в боях в составе 18-го Гвардейского Воздушного авиадесантного полка на Северо-Западном фронте в районе Старая Русса на реке Лавать с 15 января 1943 г. по 14 марта 1943 г. В р-не Старая Русса на реке Лавать 14 марта 1943 г. получил тяжёлое сквозное осколочное ранение в стопу правой ноги, в результате которого лишился трёх пальцев правой ноги... Сучанский горвоенком капитан Белобров. 11 августа 1944";

2) медалью «За победу на Германией в ВОВ» 09.05.1945;

2) в честь 40-летия Победы был награждён орденом Отечественной войны I степени, № наградного документа 76 от 06.04.1985. [126]

16.07.1943 был признан негодным к военной службе и был демобилизован. Госпиталь ППГ 592, СЭГ 3338, ЭГ 2430, ЭГ 1945, номер свидетельства 88.[127]

Согласно спискам награждённых медалями "За доблестный труд в ВОВ 1941-45 гг." по шахтам треста "Сучануголь" и по Сучанской комплексной геолого-разведочной партии, Пика Василий Тихонович, боец пожарной охраны, на занимаемой должности с 20.10.1941, "к работе относится хорошо, имеет ряд благодарностей".[128]

54/17-1.2.3.2. Григорий Тихонович Пика (20.12.1914, деревня Екатериновка Сучанской волости Южно-Уссурийского округа –?).

Родился 20.12.1914, крещён 23.12.1914 в церкви села Владимиро-Александровского, восприемники: крестьяне дер. Екатериновки Павел Минич Пика и Ксения Фёдоровна Шумейко.

55/17-1.2.3.3. Владимир Тихонович Пика (02.02.1918, деревня Екатериновка Сучанской волости Южно-Уссурийского округа – 21.01.1943).

---

[124] Это могли быть: 1) двоюродная тётка Николая Пика Ксения Фёдоровна, № 16/3-1.2.2. (здесь принята эта версия); 2) старшая сестра Николая Ксения, № 47/11-1.1.7.2.

[125] ЦАМО. Юбилейная картотека награждений. Шкаф 47. Ящик 5.

[126] ЦАМО. Ф. 33. Оп. 686046. Д. 204. Картотека награждений, шкаф 67, ящик 24. Юбилейная картотека награждений, шкаф 47, ящик 5.

[127] Филиал ЦАМО (военно-медицинских документов). Картотека ранений, свидетельства о болезни, номер ящика ЭГ 1945-101999.

[128] ГАПК. Ф. Оп. 19. Д. 48. Л. 76.

Родился 02.02.1918, крещён 04.02. в церкви села Владимиро-Александровского, восприемники: граждане дер. Екатериновки Фёдор Минич Пика и Ксения Фёдоровна Шумейко.

Участник ВОВ. Пика Владимир Тихонович, 1918 года рождения, уроженец Приморского края, призванный Будённовским РВК Приморского края, ст. сержант 16 тбр, радиотелеграфист, 21.01.1943 сгорел в танке. Отец – Пика Тихон Фёдорович, место жительства: г. Сучан (ныне - Партизанск), ул. Тургенева, 11, кв. 17. Первичное место захоронения: Ленинградская область, Мглинский район, р. п. № 5, 4 км.[129]

56/17-1.2.3.4. Иван Тихонович Пика (07.05.1920, деревня Екатериновка Сучанской волости Южно-Уссурийского округа –?). Родился 07.05.1920, крещён 10.05.1920 в церкви села Владимиро-Александровского, восприемники: гражданин Фёдор Минич Пика и гражданская жена Ксения Фёдоровна Пика.

57/17-1.2.3.5. Нина Тихоновна ур. Пика (28.03.1922, деревня Екатериновка Сучанской волости Южно-Уссурийского округа –?). Родилась 28.03.1922, крещена 11.03.1922 в церкви села Владимиро-Александровского. Восприемники: гражданин той же деревни и волости Фёдор Минич Пика и гражданка Ксения Фёдоровна Пика.

58/17-1.2.3.6. Александр Тихонович (1924–?).

Участник ВОВ. Из регистрационной карточки № 334855 Ленинградского пересыльного пункта: Пика Александр Тихонович, 1924 года рождения, уроженец с. Екатериновки Будённовского района Приморского края, мл. сержант, наводчик, член ВЛКСМ, образование 6 классов, русский, не судим, холост, присягу принял в 1942 году, призван Сучанским РВК в 1942 году, прибыл на пересыльный пункт из 479 гауб. арт. полк 5 ОБВ 07.08.43, убыл 08.08.1943 в 473 гап., адрес до призыва: Приморский край, г. Сучан, шахта № 20, ул. Тургенева, 11а, кв. 17. Дата заполнения 07.08.1943.

На пересыльный пункт был направлен в связи с ранением. 18.03.1943 был направлен на дальнейшее лечение из госпиталя ЭГ 1170 в госпиталь 2763. Откуда 21.08.1943 был выписан.

Был награждён: 1) Указом Президиума Верховного Совета Союза ССР от 22.12.1942 младший сержант 3 тгабрр, старший радиотелеграфист был награждён медалью "За оборону Ленинграда", акт о вручении от 31.07.1944, № АГ-69633.

2) Приказом подразделения № 4/н от 30.01.1945 мл. сержант радиотелеграфист 3 Тяжёлой Гаубичной Артиллерийской Роплинской Краснознамённой Бригады Разрушения медалью "За боевые заслуги". Из наградного листа от 30.01.1945: "Пика Александр Тихонович... В Отечественной войне с февраля 1943 года. Легко ранен 16-го апреля 1943 года на Ленинградском фронте. В РККА с августа 1942 года... Достоин награждения медалью "За боевые заслуги" за то, что в период наступательных боёв с 14-го января 1945 года в районе Госьцеево находясь в подвижной группе в боевых порядках наступающих частей, передавал данные о скоплении пехоты противника. Вследствие чего батарея немедленно открыла огонь. В результате чего батарея уничтожила 2 пульточки и до 60 гитлеровцев".

3) гв. мл. сержант, 09.05.1945 медалью «За победу над Германией в ВОВ».[130]

Дети Марка Трофимовича Пики, № 21/4-1.3.2. (1885–?).

59/21-1.3.2.1. Мария Марковна ур. Пика (21.08.1906, деревня Екатериновка Сучанской волости Южно-Уссурийского округа –?).

Мария родилась 21.08.1906, была крещена 22.08.1906 в церкви села Владимиро-Александровского, восприемники: крестьянин деревни Екатериновки Павел Минич Пика и крестьянка той же деревни Ксения Фёдоровна Пика.

В посемейном списке деревни Екатериновки за 1911 год не значится, предположительно, умерла.

60/21-1.3.2.2. Никанор Маркович Пика (28.07.1907, деревня Екатериновка Сучанской волости Южно-Уссурийского округа – 01.08.1907, там же).

Никанор родился в Екатериновке 28.07.1907, был крещён 29.07.1907 в церкви села Владимиро-Александровского, восприемники: крестьянин деревни Екатериновки Павел Минич Пика и крестьянка той же деревни Ксения Фёдоровна Пика, умер 01.08.1907 в возрасте 1 недели от поноса.

61/21-1.3.2.3. Павел Маркович Пика (30.06.1908, деревня Екатериновка Сучанской волости Южно-Уссурийского округа –?).

[129] ЦАМО. Ф. 58. Оп. 18001. Д. 555.

[130] ЦАМО. Ф. 309. Оп. 4094. Д. 477. Ф. 33. Оп. 687572. Д. 608. Картотека награждений, шкаф 67, ящик 24. Ленинградский ВПП, опись 530762, д. 43120. Филиал ЦАМО (военно-медицинских документов), Ленинградская картотека ранений, ящик 266-06.

Павел родился в Екатериновке 30.06.1908, был крещён 01.07.1908 в церкви села Владимиро-Александровского, восприемники: крестьянин деревни Екатериновки Павел Минович Пика и крестьянка той же деревни Ксения Фёдоровна Пика.

В 1911 году Павлу было 4 года, и он жил в Екатериновке с родителями в доме деда.[131]

62/21-1.3.2.4. Григорий Маркович Пика (06.11.1910, деревня Екатериновка Сучанской волости Южно-Уссурийского округа –?).

Григорий родился 06.11.1910, был крещён 12.11.1910 в церкви села Владимиро-Александровского, восприемники: крестьянин деревни Екатериновки Павел Минич Пика и крестьянка той же деревни Ксения Фёдоровна Шумейко.

В 1911 году Григорию был 1 год, и он жил в селе Екатериновка с родителями в доме деда.[132]

Участник ВОВ. Пика Григорий Маркович, 1910 года рождения, уроженец с. Екатериновка Сучанского района Приморского края, в честь 40-летия Победы был награждён орденом Отечественной войны II степени, № наградного документа 76 от 06.04.1985.[133]

63/21-1.3.2.5. Пётр Маркович Пика (14.01.1913, деревня Екатериновка Сучанской волости Южно-Уссурийского округа –?).

Родился 14.01.1913, крещён 16.01.1913 в церкви села Владимиро-Александровского. Восприемники: крестьяне дер. Екатериновки Апатий Леонтьевич Турлак и Александр Фёдорович Пика.

64/21-1.3.2.6. Гавриил Маркович Пика (23.01.1915, деревня Екатериновка Сучанской волости Южно-Уссурийского округа –?).

Родился 23.01.1915, крещён 25.01.1915 в церкви села Владимиро-Александровского. Восприемники: крестьяне дер. Екатериновки Павел Минич Пика и Ксения Фёдоровна Шумейко.

65/21-1.3.2.7. Ольга Марковна ур. Пика (22.05.1917, деревня Екатериновка Сучанской волости Южно-Уссурийского округа –?).

Родилась 22.05.1917, крещена 23.05.1917 в церкви села Владимиро-Александровского. Восприемники: той же деревни гражданин Иван Трофимович Пика и гражданка вдова Ксения Фёдоровна Шумейко.

66/21-1.3.2.8. Николай Маркович Пика (02.04.1924–?).

Участник ВОВ. Пика Николай Маркович, гв. сержант, родился 02.04.1924 в г. Сучане Приморского края, в РККА с 06.08.1942 года, был призван Зейским РВК, Читинской области, в/ч 350 гв. сп 114 гв. сд, был награждён:

1) Приказом подразделения № 15/н от 22.04.1945 гвардии сержант Пика Николай Маркович, командир отделения станковых пулемётов 2 батальона 350 стрелкового полка награждён Орденом Красной Звезды. Из наградного листа 12.04.1945: "Гвардии сержант Пика Николай Маркович в бою за город Вена (Австрия) показал мужество и отвагу. При выбытии из строя командира взвода смело принял командование взводом, лично из станкового пулемёта уничтожил 31 немца, подавил 4 огневых точек противника и уничтожил расчёт вражеского самоходного орудия".

2) Приказом подразделения № 43/н от 24.04.1945 был награждён медалью "За отвагу" "за то, что в бою за населённый пункт Марц (Австрия) 31.3.1945 огнём из станкового пулемёта уничтожил огневую точку и 12 немецких солдат".[134]

Дочь Харлампия Трофимовича Пики, № 24/4-1.3.5.

67/24-1.3.5.1. Анна Харлампиевна ур. Пика (04.02.1913, деревня Екатериновка Сучанской волости Южно-Уссурийского округа –?).

Родилась 04.02.1913, крещена 05.02.1913 в церкви села Владимиро-Александровского. Восприемники: крестьяне дер. Екатериновки Тимофей Трофимович Пика и Синклитикия Андреевна Пика. В метрической книге пометка: «Свид. о рожд. за № 175457 4.3.64».

Дети Ефима Трофимовича Пики, № 25/4-1.3.6. (1892–?).

68/25-1.3.6.1. Николай Ефимович Пика (15.03.1914, деревня Екатериновка Сучанской волости Южно-Уссурийского округа –?).

Родился 15.03.1914, крещён 16.03.1914 в церкви села Владимиро-Александровского. Восприемники: крестьянин деревни Екатериновки Николай Минич Пика и Домна Терентьевна Пика.

---

[131] РГИА ДВ. Ф. 440. Оп. 1. Д. 96. Л. 38-63.
[132] РГИА ДВ. Ф. 440. Оп. 1. Д. 96. Л. 38-63.
[133] ЦАМО. Юбилейная картотека награждений, шкаф 47, ящик 5.
[134] ЦАМО. Ф. 33. Оп. 687572. Д. 992. Ф. 33. Оп. 690306. Д. 2002. Картотека награждений, шкаф 67, ящик 24.

Участник ВОВ. Пика Николай Ефимович, дата рождения по военным документам – 27.04.1914, уроженец д. Екатериновки Приморского края, призван 09.1941 Шкотовским РВК, в/ч 8 ОЖДАБ 1 тр 12 абр, службу закончил 24.11.1945.[135]

69/25-1.3.6.2. Алексей Ефимович Пика (13.06.1915, деревня Екатериновка Сучанской волости Южно-Уссурийского округа – 01.03.1916, там же).

Родился 13.06.1915, крещён 14.06.1915 в церкви села Владимиро-Александровского. Восприемники: крестьяне дер. Екатериновки Николай Минич Пика и Домна Терентьевна Пика. Умер 01.03.1916 в возрасте 8 месяцев от коклюша.

70/25-1.3.6.3. Зинаида Ефимовна ур. Пика (28.08.1919, деревня Екатериновка Сучанской волости Южно-Уссурийского округа –?).

Родилась 28.08.1919, крещена 30.12.1919 в церкви села Новолитовск Новолитовской волости Ольгинского уезда Приморской области. Восприемники: Николай Минич ПИКА и Домна Терентьевна Пика.

71/25-1.3.6.4. Владимир Ефимович Пика (1921, деревня Екатериновка Сучанской волости Южно-Уссурийского округа –?).

Родился в 1921 году, крестили 12.03.1922 в церкви села Владимиро-Александровского. Восприемник: гражданин деревни Екатериновки Тихон Фёдорович Пика.

Участник ВОВ. Пика Владимир Ефимович, 1921 года рождения, уроженец д. Екатериновки Сучанского района Приморского края, призван 24.09.1941 года Киселёвским РВК Новосибирской области. 13.01.1943 выбыл из пересыльного пункта 225 азсп 54А в 177 сд. 19.10.1943 был признан негодным к военной службе по заключению медкомиссии: госпиталь ЭГ 1783, госпиталь 2036, госпиталь 1707, ЭГ 929, номер свидетельства 637. В честь 40-летия Победы был награждён орденом Отечественной войны I степени, № наградного документа 76 от 06.04.1985.[136]

72/25-1.3.6.5. Иван Ефимович Пика (1923–13.02.1943).

Участник ВОВ. Пика Иван Ефимович, 1923 года рождения, уроженец д. Екатериновки Будённовского района Приморского края. Призван в 1942 году Киселёвским РВК Новосибирской области, прибыл в в/ч 856 сп 283 сд 20.07.1942. Погиб 13.02.1943, место захоронения: Тульская обл., Чернский р-н, с. Полтево, центр, сквер, мать – Мария(?) Терентьевна, д. Екатериновка, в именном списке безвозвратных потерь записан как Иван Егорович Пика, аналогично в Книге памяти.[137]

Дети Тимофея Трофимовича Пики, № 26/4-1.3.7. (1894–1937).

73/26-1.3.7.1. Елизавета Тимофеевна ур. Пика (1921–?).

74/26-1.3.7.2. Тамара Тимофеевна ур. Пика (23.09.1922, д. Екатериновка Сучанской волости –?). Родилась 23.09.1922, крещена 14.10.1922 в церкви села Владимиро-Александровского. Восприемники: граждане д. Екатериновки Ефим Тимофеевич Пика и Вера Михайловна Ещенко.

В анкете 1937 года арестованного отца в составе семьи не значится. [138]

75/26-1.3.7.3. Прасковья Тимофеевна ур. Пика (1924–?).

Член ВЛКСМ. Номер комсомольского билета 4659555. Учащаяся Гидрометтехникума. Прибыла во Владивосток на учёбу из Будённовского района и 08.09.1939 встала на комсомольский учёт во Фрунзенском РК ВЛКСМ.[139]

76/26-1.3.7.4. Леонид (Алексей[140]) Тимофеевич Пика (26.09.1926 - ?).

Участник ВОВ. Пика Леонид Тимофеевич, родился 26.09.1926 в с. Екатериновке Будённовского района Приморского края, призван 10.11.1943 Будённовским РВК, старшина 1 статьи, демобилизовался со службы 14.11.1950. Встретил 60-летие Победы в Приморском крае.[141]

77/26-1.3.7.5. Александр Тимофеевич Пика, 1932 года рождения.

Дети Ивана Трофимовича Пики, № 30/4-1.3.11. (1901–1937).

78/30-1.3.11.1. Надежда Ивановна ур. Пика (22.03.1921, д. Екатериновка Сучанской волости –?). Родилась 22.03.1921, крещена 24.04.1921 в церкви села Владимиро-

[135] Архив Военно-Морского Флота, г. Гатчина. Картотека моряков, шкаф 185, ящик 8.
[136] ЦАМО. Ф. 8520. Оп. 35121с. Д. 1. Оп. 43045. Д. 16. Ф. 8300. Оп. 0080791. Д. 15. Юбилейная картотека награждений, шкаф 47, ящик 5. Филиал ЦАМО (военно-медицинских документов), картотека ранений, ящик ЭГ 929-101555.
[137] ЦАМО. Ф. 8297. Оп. 38965. Д. 9. Ф. 7507. Оп. 254890. Д. 4. Оп. 254890с. Д. 1. Ф. 58. Оп. 18001. Д. 674. Книга Памяти. Приморский край. Том 2. Стр. 408.
[138] Архивная справка УФСБ России по Приморскому краю № 78/14/20-М/804-2 от 30.07.2019.
[139] ГАПК. Ф. П-2227. Оп. 1. Д. 5. Л. 14об. -15. № записи 353.
[140] Архивная справка УФСБ России по Приморскому краю № 78/14/20-М/804-2 от 30.07.2019.
[141] Архив Военно-Морского Флота, Гатчина, шкаф 185, ящик 8. Интернет. Победители 1941-1945. https://www.pobediteli.ru/

Александровского. Восприемники: гражданин д. Екатериновки Сучанской волости Иван Григорьевич Бельченко и той же деревни девица Анна Трофимовна Пика.

79/30-1.3.11.2. Александра Ивановна ур. Пика (1923–?).

80/30-1.3.11.3. Раиса Ивановна ур. Пика (1925–?).

81/30-1.3.11.4. Клавдия Ивановна ур. Пика (1928–?).

82/30-1.3.11.5. Тамара Ивановна ур. Пика (1935–?).

Таблица потомков Георгия Игнатьевича Пики

Поколение:	I	II	III	IV	V	VI	VII	VIII
Никифор ПИКА								
	Игнат, р. 1768							
		Ефимий, р. 1806						
		Дмитрий, р. 1813						
		Марфа, р. 1817						
		1. Георгий (Григорий, Егор) Игнатьевич ПИКА, р. 1825, № 1						
			1. Мина, р. 1856, № 2					
				1. Васса, р. 1875, № 5, **ХЛЫСТ**				
					1. Евгения, р. 1895, ШАШУРА			
					2. Александр, р. 1897			
					3. Андрей, р. 1899			
					4. Савва, р. 1901			
					5. Григорий, р. 1903			
					6. Анна, р. 1905			
					7. Антонина, р. 1907			
					8. Пётр, р. 1909			
					9. Михаил, р. 1911			
					10. Ольга, р. 1912			
					11. Василий, р. 1913			
					12. Татьяна, р. ок. 1914			
						1. Людмила		
					13. Алексей, р. 1915			
					14. Фёдор, р. 1917			
					15. Николай, р. 1921			
				2. Евсей, р. 1878, № 6				
					1. Анастасия, р. 1899, № 32			
					2. Степан, р. 1901, № 33			
					3. Михаил, р. 1903, № 34			
					4. Александр, р. 1907, № 35			
					5. Мария, р. 1911, № 36			
					6. Алексей, р. 1913, № 37			
					7. Николай, р. 1916, № 38			
					8. Иван, р. 1919, № 39			
				3. Харитон, р. 1880, № 7				
				4. Николай, р. 1887, № 8				
					1. Алексей, р. 1910, № 40			
					2. Мария, р. 1914, № 41			
				5. Павел, р. 1888, № 9				
					1. Иван, р. 1909, № 42			
					2. Мария, р. 1910, № 43			
					3. Анна, р. 1912, № 44			
					4. Александра, р. 1914, № 45			
					5. Валентина, р. 1917, № 46			
				6. без имени, р. 1891, № 10				
				7. Фёдор, р. 1892, № 11				
					1. Владимир, р. 1910, № 47			
					2. Ксения, р. 1913, № 48			
					3. Мария, р. 1914, № 49			
					4. Елена, р. 1918, № 50			
					5. Николай, р. 1922, № 51			
				8. Иван, р. 1894, № 12				
				9. Анна, р. 1895, № 13				
				10. Татьяна, р. 1897, № 14				
			2. Фёдор, р. 1858, № 3					
				1. Семён, р. 1886, № 15				
					1. Тамара, р. 1921, № 52			
				2. Ксения, р. 1888, № 16, **ШУМЕЙКО-ПИКА**				
					1. Кузьма, р. 1908			
					2. Варвара, р. 1910			
					3. Анна, р. 1920			

					4. Владимир, р. 1922
					5. Пётр, р. 1923
				3. Тихон, р. 1891, № 17	
					1. Василий, р. 1913, № 53
					2. Григорий, р. 1914, № 54
					3. Владимир, р. 1918, № 55
					4. Иван, р. 1920, № 56
					5. Нина, р. 1922, № 57
					6. Александр, р. 1924, № 58
				4. Параскева, р. 1893, № 18	
				5. Григорий, р. 1896, № 19	
			3. Трофим, р. 1860, № 4		
				1. Яков, р. 1884, № 20	
				2. Марк, р. 1885, № 21	
					1. Мария, р. 1906, № 59
					2. Никанор, р. 1907, № 60
					3. Павел, р. 1908, № 61
					4. Григорий, р. 1910, № 62
					5. Пётр, р. 1913, № 63
					6. Гавриил, р. 1915, № 64
					7. Ольга, р. 1917, № 65
					8. Николай, р. 1924, № 66
				3. Агния, р. 1888, № 22, **КУЗЬМЕНКО**	
					1. Гликерия, р. 1908
					2. Ольга, р. 1910
					3. Надежда, р. 1911
					4. Ульяна, р. 1918
				4. Александра, р. 1889, № 23	
				5. Харлампий, р. 1891, № 24	
					1. Анна, р. 1913, № 67
				6. Ефим, р. 1892, № 25	
					1. Николай, р. 1914, № 68
					2. Алексей, р. 1915, № 69
					3. Зинаида, р. 1919, № 70
					4. Владимир, р. 1921, № 71
					5. Иван, р. 1923, № 72
				7. Тимофей, р. 1894, № 26	
					1. Елизавета, р. 1921, № 73
					2. Тамара, р. 1922, № 74
					3. Прасковья, р. 1924, № 75
					4. Леонид, р. 1926, № 76
					5. Александр, р. 1932, № 77
				8. Мария, р. 1895, № 27, **БУТОВЕЦ**	
					1. Татьяна, р. 1914
					2. Евсевий, р. 1915
					3. Владимир, р. 1920
					4. Михаил, р. 1921
					5. Анна, р. 1922
				9. Пётр, р. 1897, № 28	
				10. Никанор, р. 1898, № 29	
				11. Иван, р. 1901, № 30	
					1. Надежда, р. 1921, № 78
					2. Александра, р. 1923, № 79
					3. Раиса, р. 1925, № 80
					4. Клавдия, р. 1939, № 81
					5. Тамара, р. 1035, № 82
				12. Анна, р. 1903, № 31, **БЕЛЬЧЕНКО**	
					1. Родион, р. 1922

Родственные фамилии:

Бельченко – № 31.
Ворон-Ковальский – №6.
Дубель – № 43.
Клименок – №45.
Кузьменко – №22.
Соломенный – №37.
Шелепов – №21.
Юрченко – № 11.
Бутовец – №№ 27, 17.
Долгаль – № 8.
Ещенко – №№ 25, 26, 30.
Клочков – №24.
Найденный – №3.
Хлыст – №5.
Шумейко – №№15, 16.

Однофамильные браки: № 16.

Родословная роспись от Игнатия Иванова Пики

Поколение I

1. Игнатий Иванов Пика (1831, Черниговская губерния – 20.02.1907, д. Екатериновка Сучанского участка Южно-Уссурийского округа). ЖЕНА: Елена Ивановна ур. N (1831, Черниговская губерния –?). ДЕТИ, родившиеся в Черниговской губернии: Никанор (р. 1863), Гавриил (р. 1866), Елисей (1869–1905), Михаил (р. 1879).

До 1886 года Игнат Иванов – казак села Запольские Халеевичи Лыщичской волости Стародубского уезда Черниговской губернии.

Весной 1886 года Игнат Иванов и его домочадцы отправились морским путём на переселение в Южно-Уссурийский край в качестве своекоштных переселенцев. Из Одессы они отправились 20.03.1886 четвёртым последним весенним эшелоном на пароходе «Царь», прибыли во Владивосток 28.04.1886. Состав семьи: Игнат Иванов Пика, 55 лет, его жена Елена, 55 лет, их дети: 1-й сын Никанор, 23 лет, его жена Ульяна, 24 лет, их дочь Ирина, 1 года, 2-й сын Гавриил, 20 лет, 3-й сын Елисей, 17 лет, 4-й сын Михаил, 7 лет. Всего 8 душ. Перед отправкой внесли на обеспечение 1370 рублей, из них выплатили: за провоз по ж. д. – 64 руб. 70 коп., за проезд с продовольствием на пароходе – 410 руб., за провоз багажа морем 10 руб. 5 коп., остаток наличными составил 885 руб. 25 коп. Из Владивостока семья Игнатия Иванова на место водворения отправилась на шаландах, зафрахтованных у китайцев на личные средства, и прибыла туда ещё до 1 июня, где было основано новое поселение Екатериновка.[142]

В 1886 году – крестьяне селения Екатериновка Сучанского участка Южно-Уссурийского округа.[143]

Выписка из посемейного списка жителей Сучанского общества всех сословий, составленного *02.08.1890, д. Екатериновка*: «№ 19, две избы, Игнат Иванов Пика, 57 лет, в 1886 г. прибыл из России на свой счёт, жена его Елена Ивановна, 52 лет, дети их: Никанор, 26 лет, жена его Ульяна Игнатова, 27 лет, дети их: Матвей, 3 лет, Ирина, 5 лет, Мария, 1 года, Игната ещё сын Гаврила, 23 лет, жена его Марфа Георгиева, 20 лет, дочь их Парасковия, 1 года, Игната ещё сын Елисей, 21 года, жена Дарья Евменова, 21 года, Михаил, 11 лет».[144]

Выписка из посемейного списка Южно-Уссурийского окружного полицейского управления жителей деревни Екатериновки, *1895 год*: «Игнатий Иванов Пика, 62 лет, прибыл в 1886 году, имеет водяную мельницу, жена его Елена Ивановна, 57 лет, сыны их: 1) Никанор, 34 лет, жена его Ульяна Игнатова, 32 лет, сыны их: Матвей, 8 лет, Игнатий, 7 лет, Гавриил, 3 лет, дочери их: Ирина, 10 лет, Мария, 6 лет, 2) Гавриил, 28 лет, жена его Марфа Егорова, 25 лет, сын их Василий, 3 лет, дочь их Параскева, 5 лет, 3) Елисей, 25 лет, жена его Дария Евменова, 25 лет, сыны их: Петр, 5 лет, Гавриил, 3 лет, 4) Мартин, 16 лет». [145]

В 1896 году хозяйство Игната Пики пострадало от наводнения: "Замокло хлебов в десятинах: ярицы – 2, пшеницы – 2, овса – ½, ячменя – ½, гречки – 1, картофеля – 48, остальных хлебов – 6. Уничтожено водой сена в копнах – 50. Осталось на продовольствие скота в (пудах) – 250".[146]

В 1896 году Игнатий Иванов отделил своего старшего сына Никандра, что было подтверждено решением Приморского Областного Правления. *Письмо из Приморского областного правления от 24 июня 1896* за № 9895 в Южно-Уссурийское переселенческое управление: "Семейство крестьянина села Екатериновки Сучанской волости Игнатий Иванов Пика согласно поданного последним прошения по журналу Приморского Областного Правления, на 11 июня 1896 года состоявшемуся, разделено на две части таким образом, что одну семью составят сам проситель Игнатий Пика, 62 л., жена его Елена, 57 л., их сын 1-й Гавриил, 28 л., жена последнего Марфа, 25 л., с детьми ея: Василием, 3 л., и Парасковией, 5 л., и 2-й сын Елисей, 25 л., жена последнего Дарья, 25 л., дети двух последних: Пётр, 5 л, и Гавриил, 3 л., и 3-й сын Игнатия Пики Михаил, 16 л.; а вторую семью составят: Никандр Игнатьев Пика, 34 лет, жена его Ульяна, 32 лет, их дети: Матвей, 8 л., Игнатий, 7 л., Гавриил, 3 л., Ирина, 10 л., и Мария, 6 л." [147]

Игнат Пика занимался пчеловодством и в 1901 году имел 570 российских ульев.[148]

Согласно метрической книги церкви села Владимиро-Александровского, умер Игнатий Пика, крестьянин деревни Екатериновки, 20.02.1907 в возрасте 77 лет от простуды.

---

[142] РГИА ДВ. Ф. 702. Оп. 5. Д. 495. Л. 220, 221. Ф. 1. Оп. 5. Д. 1025. Л. 102-131.
[143] РГИА ДВ. Ф. 738. Оп. 1. Д. 1.
[144] РГИА ДВ. Ф. 521. Оп. 1. Д. 308. Ч.III. Л. 502об. -503об., 514-516об.
[145] РГИА ДВ. Ф. 521. Оп. 1. Д. 793. Л. 12об. – 28.
[146] РГИА ДВ. Ф. 98. Оп. 1. Д. 154. Л. 16.
[147] РГИА ДВ. Ф. 98. Оп. 1. Д. 141. Л. 123. *Состав семьи и возрасты указаны на конец 1895 года – Е.М.*
[148] РГИА ДВ. Ф. 5. Оп. 1. Д. 59. Л. 40-41.

В посемейном списке Екатериновского сельского управления Сучанской волости, составленном 14.06.1911, Елена Ивановна Пика не значится, сыновья живут каждый отдельным домохозяйством. [149]

Поколение II

2/1-1.1. Никанор Игнатьевич Пика (1863, Черниговская губерния –?). ЖЕНА: Ульяна Игнатьевна ур. N (1862, Черниговская губерния –?). ДЕТИ, родившиеся в Черниговской губернии: Ирина (р. 1885); родившиеся в Приморье: Матвей (р. 1887), Мария (р. 1889), Игнат (р. 1892), Тихон (р. 1894), Варвара (р. 1897), Евфросиния (1900–1900), Ольга (р. 1901).

Никанор Игнатьевич прибыл в Южно-Уссурийский край из села Запольские Халеевичи Лыщицкой волости Стародубского уезда Черниговской губернии 4-м весенним эшелоном на пароходе «Царь» (переход Одесса – Владивосток: 20.03.1886-28.04.1886) в возрасте 23 лет в составе семьи отца с женой Улияной и дочерью Ириной.[150] В 1886 году – крестьяне селения Екатериновка Сучанского участка Южно-Уссурийского округа.[151]

В 1891-92 гг. в Сучанской волости в крестьянской среде случилась конфликтная ситуация. Крестьянин с. Владимировки Лавров подрядился на волостном сходе обеспечить дровами общественные места: волостное правление, церковь, дом священника и школу. Подряд не выполнил. Рассерженные крестьяне приехали к нему на двор и забрали заготовленные им для своих нужд дрова. Лавров подал жалобу прокурору Владивостокского окружного суда, в связи с чем приставом Сучанского участка был проведён допрос двадцати четырёх крестьян, участвовавших в волостных сходах и отъёме дров. Никанор Игнатов также был опрошен и на допросе 12.05.1896 показал следующее: "Никанор Игнатов Пика, грамотный, крестьянин д. Екатериновки Сучанской волости Южно-Уссурийского округа. В 1891 году в ноябре месяце я в числе выборных был на волостном сходе, на котором все решили и вопрос об отдаче подрядчику доставку дров к общественным зданиям, а до этого времени дрова доставляли сами крестьяне от каждого двора, писали ми об этой перемене приговор или постановление, не помню; подряд этот желали взять крестьяне Мина Шик, Григорий Хлыст и Иван Лавров, отдали последнему ввиду того, что он был общественным писарем. Ценою договорились два рубля сорок коп. за сажень, было ли написано условие, сейчас положительно не припомню. После схода Лавров дрова нарубил в Владимировской даче и часть из них доставил к зданиям. В 1892 году на волостном сходе Лавров проведя время, дорогу и оставив здания совершенно без дров, стал требовать прибавки к договорённой цене; крестьяне, сознавая его явный обман, прибавку дать не наши возможным, почему Лавров от доставки остальных дров отказался. Желающих вновь взять подряд в то время никого не нашлось, купить также было негде, ввиду этого крестьяне написали постановление, заготовленные Лавровым дрова в количестве оставшихся недопоставленными им по договору перевезти общественными средствами к зданиям, а Лаврову уплатить за рубку дров столько, сколько он именно платил корейцам, что и было приведено в исполнение. Всё показал справедливо. К сему крестьянин Никанор Пика". Постановление по этому делу было вынесено лишь в 1896 году, да, захват дров неправомерен, это самоуправство, так как данный вопрос не входит в круг действий волостного схода, но "на основ. Высочайшего Манифеста 14 ноября 1894 г. и 14 мая с. г. от всякой ответственности осободить".[152]

11.06.1896 Никанор Игнатьевич, крестьянин д. Екатериновки, с женой Ульяной и детьми: Матвеем, Игнатием, Гавриилом, Ириной и Марией отделился от семьи отца.[153]

Пика Никанор Игнатьев, согласно списка ополченцам, проживающим в Сучанской волости от 13.09.1900, ополченец 2 разряда, на военной службе не был, в ополчение зачислен Стародубским воин. присутствием в 1883 году.[154]

Выписка из ведомости "происшествиям по Сучанскому стану Южно-Уссурийского уезда с 15 августа по 31 августа 1904 года": "... кража была совершена в д. Екатериновке при следующих обстоятельствах: 24 августа крестьянин ... Никифор Сикорский заявил, что у него 16 августа потерялся со двора его рабочий бык, и что 24 августа кожа и голова его быка найдены в реке Канихеза близ древни. По прибытии в Екатериновку мне было заявлено крестьянами Никанором Пика, Свиридом Шлык и Антоном Дубей, что у первых двух потерлись тёлки по п*ервому* году, а у последнего потерялись три свиньи. Близ того места, где найдена была кожа и голова быка Сикорского, при розыске найдены две ямы и в них зарытыми нижние челюсти двух молодых коров, близ ям найдены два рога разных и копыт тоже молодого скота. Место, где

[149] РГИА ДВ. Ф. 440. Оп. 1. Д. 96. Л. 38-63.
[150] РГИА ДВ. Ф. 702. Оп. 5. Д. 495. Л. 220, 221. Ф. 1. Оп. 5. Д. 1025. Л. 102-131.
[151] РГИА ДВ. Ф. 738. Оп. 1. Д. 1.
[152] РГИА ДВ. Ф. 569. Оп. 1. Д. 6.
[153] РГИА ДВ. Ф. 98. Оп. 1. Д. 141. Л. 123.
[154] РГИА ДВ. Ф. 521. Оп. 1. Д. 670. Л. 5-9.

найдены остатки от убитого скота, находится близ кухни нижних чинов отряда поручика Соболева. Дознанием виновные не обнаружены.[155]

Из посемейного списка деревни Екатериновки от 14.06.1911:

"№ 31. Пика Никанор Игнатьев, 50 лет, православного вероисповедания, грамотный, хлебопашец и пчеловод. Построек жилых – 1, нежилых – 3, лошадей – 3+2, рогатого скота – 4+6, свиней – 15, пчёл – 200, телег – 5, саней – 5, земли под усадьбой – ¾, в поле – 16, сенокоса – 5. Состав семьи: жена Ульяна, 50 лет, дети: 1) Матвей, 24 лет, его жена Домна, 23 лет, дети: Михаил, 3 лет, Мария, 4 лет, Иван, 1 года, 2) Игнатий, 19 лет, 3) Тихон, 16 лет, 4) Варвара, 12 лет, 5) Ольга, 9 лет".[156]

На 22.02.1912 семья Никанора Игнатьева Пики состояла из 6 мужских душ и имела два дома без фундаментов, один с цинковой крышей, другой – с тесовой, стоимостью 800 рублей и три нежилые постройки стоимостью 185 рублей.[157]

Из церковных метрических книг:

28.10.1890 Никанор Игнатьевич – поручитель по женихе на бракосочетании Михаила Ивановича Ещенко с Надеждой Родионовной Губкиной.

31.10.1893 он же – поручитель по женихе на бракосочетании крестьянина Новолитовска Василия Евменовича Суховея с крестьянкой села Душкино Дарией Наумовной Пенязь.

05.11.1893 он же – поручитель по женихе на бракосочетании крестьянина Екатериновки Николая Ивановича Долгаля с Параскевой Степановной Колесниковой.

07.06.1898 он же – восприемник при крещении новорожденной Марии, дочери крестьянина Евсевия Григорьевича Лобачева и Екатерины Пименовны.

Никанор Игнатьевич – восприемник детей крестьянина Екатериновки Михаила Аггеевича Пики и Ксении Никитичны: Фёдора (кр. 17.02.1889), Алексея (кр. 24.03.1891), Георгия (кр. 09.01.1894), Евдокии (кр. 16.08.1901).

Ульяна Игнатьевна – восприемница детей крестьянина деревни Екатериновки Трофима Георгиевича Пики и Мавры Марковны: Агнии (кр. 21.01.1888), Александры (кр. 06.11.1889), Харлампия (кр. 10.02.1891), Евфимия (кр. 17.10.1892), Тимофея (кр. 23.02.1894), Марии (кр. 03.04.1895), Петра (кр. 12.02.1897), Никанора (кр. 29.07.1898).

Она же – восприемница детей крестьянина Екатериновки Терентия Ивановича Ещенко и Марии Васильевны: Домны (кр. 21.02.1888), Анастасии (кр. 29.10.1889), Георгия (кр. 23.04.1891), Агафии (кр. 14.02.1893), Григория (кр. 02.10.1894).

3/1-1.2. Гавриил Игнатьевич Пика (1866, Черниговская губерния –?). ЖЕНА: Марфа Георгиевна (Егоровна) ур. Шумейко (1867–?). ДЕТИ: Параскевия (р. 1889), Василий (р. 1892), Екатерина (1895–1895), Мария (р. 1896), Марфа (р. 1899), Фёдор (р. 1902), Иван (1905–1906), Ольга (р .1907).

Гавриил Игнатьевич прибыл в Южно-Уссурийский край из села Запольские Халеевичи Лыщичской волости Стародубского уезда Черниговской губернии 4-м весенним эшелоном на пароходе «Царь» (переход Одесса–Владивосток: 20.03.1886-28.04.1886) в возрасте 20 лет в составе семьи отца.[158] В 1886 году – крестьянин селения Екатериновка Сучанского участка Южно-Уссурийского округа.[159]

Одна из переселенческих льгот – отсрочка от армии, чем и воспользовался Гавриил Пика.

1. Прошение заведывающему переселением в Южно-Уссурийский край от переселенца Екатериновки Гавриила Игнатова Пики: "Призывался к отнесению воинской повинности в 1887 году, покорнейше прошу Ваше Высокородие исходатайствовать мне льготу ввиду того, что все крестьяне, переселившиеся в Южно-Уссурийский край, не подлежат отнесению воинской повинности. г. Владивосток. Февраля 22 дня 1888 г. Крестьянин Гавриил Пыка, а по безграмотству его и личной просьбе расписался Никанор Пыка".

2. Письмо от 22 февраля 1888 г. за № 145. приставу Сучанского участка от заведывающего переселением: "Крестьянин Екатериновки Гавриил Игнатьевич Пыка подал мне прошение об исходатайствовании ему освобождения от воинской повинности, на которую он призывается. Честь имею уведомить, на основании предписания Военного Губернатора Приморской области 3 марта 1887 г. за № 1940, что по Высочайшему повелению своекошным переселенцам предоставлены одинаковые права по воинской повинности с переселенцами, прибывшими на казённый счёт, посему проситель не подлежит призыву в ряды армии..."[160]

[155] РГИА ДВ. Ф. 521. Оп. 1. Д. 749. Л. 221-223.
[156] РГИА ДВ. Ф. 440. Оп. 1. Д. 96. Л. 38-63.
[157] РГИА ДВ. Ф. 415. Оп. 1. Д. 13. Л. 43.
[158] РГИА ДВ. Ф. 702. Оп. 5. Д. 495. Л. 220, 221. Ф. 1. Оп. 5. Д. 1025. Л. 102-131.
[159] РГИА ДВ. Ф. 738. Оп. 1. Д. 1.
[160] РГИА ДВ. Ф. 98. Оп. 1. Д. 59. Л. 18-20.

Женился Гавриил 26.02.1888 в возрасте 21 года на крестьянской девице деревни Екатериновки Марфе Георгиевне Шумейко, 20 лет. Венчались в церкви села Владимиро-Александровского. Поручители по женихе: крестьяне деревни Екатериновки Михаил Аггеевич Пика и Терентий Иванович Ещенко; по невесте: Василий Георгиевич Шумейко и Трофим Георгиевич Пика.

Марфа Егоровна – дочь казённокоштного переселенца Егора (Георгия) Григорьевича Шумейко и Матрёны Антоновны, вместе с которыми прибыла во Владивосток 06.04.1885 на пароходе «Россия» из дер. Терехова Рудня-Ельня Голубовской волости Суражского уезда Черниговской губернии, первоначально причислились в д. Голубовку Сучанского участка,[161] на следующий год, 1886-й, – во вновь образованную д. Екатериновку того же участка.

В 1896 году Гавриил Пика, крестьянин д. Екатериновки, с женой Марфой и детьми: Василием и Парасковией, после раздела семьи остался жить в доме отца.[162]

В 1901 году Гавриил Пика, крестьянин д. Екатериновки, занимался пчеловодством и имел 140 российских ульев.[163]

Из посемейного списка деревни Екатериновки от 14.06.1911:

"№ 30. Пика Гавриил Игнатьев, 48 лет, православного вероисповедания, грамотный, хлебороб и пчеловод. Построек жилых – 1, нежилых – 4, лошадей 4+4, рогатого скота – 2+14, свиней – 12, пчёл – 120, телег – 2, саней – 3, земли под усадьбой – ¾, в поле – 11, сенокоса – 4. Состав семьи: жена Марфа, 43 лет, дети: Василий, 19 лет, Мария, 15 лет, Марфа, 12 лет, Феодор, 9 лет, Ольга, 4 лет".[164]

На 22.02.1912 семья Гаврилы Игнатьева Пики состояла из 3 мужских душ и имела два дома без фундаментов, один с цинковой крышей, второй – с соломенной, стоимостью 650 рублей и две нежилые постройки стоимостью 150 рублей.[165]

Из церковных метрических книг:

26.01.1897 Гавриил Игнатьевич – поручитель по невесте на бракосочетании крестьянской девицы села Владимиро-Александровского Марфы Ивановны Алексеевой с крестьянином того же села Иосифом Дмитриевичем Краевым.

30.01.1911 он же – поручитель по невесте на бракосочетании Антона Васильевича Шумейко с Надеждой Аввакумовной Колесниковой.

18.05.1912 он же – поручитель по женихе на бракосочетании Игната Никифоровича Пики со Степанидой Петровной Бельченко.

Гавриил Игнатьевич – восприемник детей крестьянина деревни Екатериновки Михаила Игнатьевича Пики и Марии Даниловны: Иоанна (кр. 26.07.1905), Григория (кр. 17.01.1916), Александра (кр. 26.03.1917).

Он же – восприемник детей крестьянина деревни Екатериновки Ермолая Егоровича Шумейко и Параскевы Дмитриевны: Марии (кр. 27.12.1910), Алексея (кр. 29.12.1912), Владимира (кр. 14.06.1915), Михаила (кр. 23.07.1917).

Он же – восприемник детей крестьянина деревни Екатериновки Каллиника Егоровича Шумейки и Матроны Яковлевны: Елены (кр. 21.05.1893), Софии (кр. 14.09.1895), Ильи (кр. 29.07.1898).

Марфа Егоровна – восприемница детей крестьянина Екатериновки Спиридона Спиридоновича Шлыка и Татьяны Моисеевны: Николая (кр. 29.01.1890), Анны (кр. 06.09.1892), Евсея (кр. 28.04.1896), Феофилакта (кр. 09.03.1899), Демиана (кр. 18.10.1901), Александра (кр. 17.01.1906), Марии (кр. 10.08.1908).

Она же – восприемница детей крестьянина деревни Екатериновки Григория Егоровича Шумейко и Феодосии Петровны: Александры (кр. 23.04.1889), Агриппины (кр. 24.06.1890), Сергея (кр. 14.11.1892), Ульяны (кр. 09.03.1896), Ольги (кр. 05.03.1900), Иоанна (кр. 29.12.1905), Татьяны (кр. 07.01.1908), Алексея (кр. 15.08.1910), Николая (кр. 23.04.1912).

4/1-1.3. Елисей Игнатьевич Пика (1869, Черниговская губерния – 12.06.1905, деревня Новолитовск Сучанского участка Южно-Уссурийского округа). ЖЕНА: Дарья Евменовна ур. Суховей,[166] (14.03.1870, с. Литовск Стародубского уезда Черниговской губернии –?). ДЕТИ: Пётр (р. 1891), Артемий (1892–1892), Гавриил (р. 1894), Мавра (р. 1896), Мартин (р. 1898), Анастасия (р. 1904).

[161] РГИА ДВ. Ф. 702. Оп. 5. Д. 507. Л. 8-10, 35-59.
[162] РГИА ДВ. Ф. 98. Оп. 1. Д. 141. Л. 123.
[163] РГИА ДВ. Ф. 5 Оп. 1. Д. 59. Л. 40-41.
[164] РГИА ДВ. Ф. 440. Оп. 1. Д. 96. Л. 38-63.
[165] РГИА ДВ. Ф. 415. Оп. 1. Д. 13. Л. 43.
[166] См. выпуск № 9 генеалогического альманаха «Родословия» «Суховеи», № персоны 481/286-1.3.2.1.1.2.2.3.

Елисей Игнатиев прибыл в Южно-Уссурийский край из села Запольские Халеевичи Лыщичской волости Стародубского уезда Черниговской губернии 4-м весенним эшелоном на пароходе «Царь» (переход Одесса – Владивосток: 20.03.1886-28.04.1886) в возрасте 17 лет в составе семьи отца.[167] В 1886 году - крестьянин селения Екатериновка Сучанского участка Южно-Уссурийского округа.[168]

Венчался в церкви села Владимиро-Александровского 14.01.1890 в возрасте 20 лет с дочерью крестьянина деревни Новолитовск Евмения Иоакимова Суховея девицей Дарией, 21 года, православного вероисповедания, первым браком. Поручители по женихе: крестьяне деревни Екатериновки Даниил Прокопьев Губкин и Иван Яковлевич Долгаль; по невесте: деревни Новолитовск Иван Прохорович Суховей и деревни Екатериновки Михаил Демьянович Ещенко.

Дарья Евменовна – дочь переселенца Евмена Акимовича Суховей и Анны Евстафьевны (Корец), в составе семьи которого прибыла в Приморскую область из Литовска Стародубского уезда Черниговской губернии в 1889 году на пароходе Добровольного флота "Кантон" (Одесса – Владивосток: 28.06.1889-09.08.1889).[169]

В 1894 году Елисей Пика, крестьянин д. Екатериновки, приобрёл винтовку Бердана № 2 за 13 р. 22 к., с рассрочкой на 2 года, в рамках программы по защите населения на случай войны с Китаем.[170]

В 1896 году Елисей Пика, крестьянин д. Екатериновки, с женой Дарьей и детьми после раздела семьи остался жить в доме отца. [171]

Елисей Пика – крестьянин д. Новолитовск Сучанской волости, по крайней мере, с января 1899 года, его подпись стоит под приговором сельского схода крестьян д. Новолитовск за 04.01.1899.[172]

Согласно записи в метрической книге церкви села Душкино, умер Елисей Игнатиев Пика, крестьянин д. Новолитовск, 12.06.1905, в возрасте 34 лет, причина смерти – убит. Похоронен на местном кладбище 19.06.1905.

Из церковных метрических книг:

31.10.1893 Елисей Игнатьевич, крестьянин д. Екатериновки, – поручитель по невесте на бракосочетании крестьянина Новолитовска Василия Евменовича Суховея с крестьянкой села Душкино Дарьей Наумовной Пенязь.

02.11.1898 Елисей Игнатьевич, крестьянин деревни Екатериновки, – поручитель по невесте на бракосочетании крестьянина деревни Екатериновки Фёдора Георгиевича Пики с крестьянкой деревни Унаши Анастасией Михайловной Найденной.

31.01.1903 Елисей Игнатов, крестьянин деревни Новолитовск, – поручитель по женихе на бракосочетании крестьянина деревни Новолитовск Павла Фёдоровича Шатохина с крестьянской девицей деревни Казанки Ольгой Трофимовной Пархоменко.

Елисей Игнатиев был восприемником детей крестьянина Екатериновки Михаила Ивановича Ещенко и Надежды Родионовны: Василия (кр. 12.04.1892.), Анны (кр. 30.01.1894), Григория (кр. 25.01.1897).

В 1933-1935 гг. Дарья Евменовна жила в Новолитовске вместе с сыном Гавриилом.[173]

5/1-1.4. Михаил Игнатьевич Пика (1879, с. Запольские Халеевичи Стародубского уезда Черниговской губернии – 23.12.1937, г. Владивосток). ЖЕНА: Мария Даниловна ур. Губкина (13.02.1887, д. Екатериновка Сучанского участка Южно-Уссурийского округа –?). ДЕТИ: Иван (р. 1905), Ольга (р. 1906), Алексей (р. 1908), София (р. 1910), Владимир (р. 1911), Анатолий (р. 1914), Григорий (1916–1916), Александр (р. 1917), Николай, Леонид, Анна (р. 1920), Виктор (р. 1925), Михаил.

Михаил Игнатиев прибыл в Южно-Уссурийский край из села Запольские Халеевичи Лыщичской волости Стародубского уезда Черниговской губернии 4-м весенним эшелоном на пароходе «Царь» (переход Одесса – Владивосток: 20.03.1886-28.04.1886) в возрасте 7 лет в составе семьи отца.[174] В 1886 году – крестьянин селения Екатериновка Сучанского участка Южно-Уссурийского округа.[175]

[167] РГИА ДВ. Ф. 702. Оп. 5. Д. 495. Л. 220, 221. Ф. 1. Оп. 5. Д. 1025. Л. 102-131.
[168] РГИА ДВ. Ф. 738. Оп. 1. Д. 1.
[169] РГИА ДВ. Ф. 702. Оп. 5. Д. 903.
[170] РГИА ДВ. Ф. 521. Оп. 1. Д. 232. Л. 138-139.
[171] РГИА ДВ. Ф. 98. Оп. 1. Д. 141. Л. 123.
[172] РГИА ДВ. Ф. 521. Оп. 1. Д. 542. Л. 3.
[173] ГАПК. Ф. Р-1091. Оп. 15. Д. 3, 6, 8.
[174] РГИА ДВ. Ф. 702. Оп. 5. Д. 495. Л. 220, 221. Ф. 1. Оп. 5. Д. 1025. Л. 102-131.
[175] РГИА ДВ. Ф. 738. Оп. 1. Д. 1.

В 1896 году Михаил Пика, 16 лет, крестьянин д. Екатериновки, после раздела семьи остался жить в доме отца.[176]

Женился около 1904 года. Жена Мария Даниловна родилась 13.02.1887 в Екатериновке в семье крестьянина той же деревни Даниила Родионовича Губкина, прибывшего с женой Марфой Ивановной в Южно-Уссурийский край в 1885 году из с. Кириловки Кулайской волости Суражского уезда Черниговской губернии в составе семьи отца Родиона Сергеевича Губкина.[177]

Выписка из списка должностных лиц волостных правлений 6-го крестьянского участка Приморской области, 1913 год: "Сучанская волость. № 11. Волостной судья Пика Михайло Игнатьевич, грамотный, на должность выбран с 01.01.1913 на один год, 33 лет, на выборных должностях прежде не служил, размер получаемого содержания 20 р., находится на довольствии во время заседаний".[178]

Из посемейного списка деревни Екатериновки от 14.06.1911: "№ 32. Пика Михаил Игнатьевич, 32 лет, православного вероисповедания, грамотный, хлебопашец. Построек жилых – 2, нежилых – 3, лошадей – 1+1, рогатого скота – 7, свиней – 6, пчёл – 10, телег – 2, саней – 1, земли под усадьбой – ¾, в поле – 9, сенокоса – 4. Состав семьи: жена Мария, 24 лет, дети: Иван, 5 лет, Ольга, 4 лет, Алексей, 3 лет, София, 1½ лет".[179]

На 22.02.1912 семья Михаила Игнатьева Пики состояла из 3 мужских душ и имела один дом без фундамента с цинковой крышей и две нежилые постройки стоимостью 75 рублей.[180]

Из церковных метрических книг:

15.10.1906 Михаил Игнатьевич, крестьянин д. Екатериновки, – поручитель по невесте на бракосочетании крестьянки деревни Екатериновки Агафьи Даниловны Губкиной с запасным Курской губернии Корочинского уезда слободы Белий Павлом Васильевичем Стеценко.

18.05.1912 он же – поручитель по женихе на бракосочетании Игната Никифоровича Пики со Степанидой Петровной Бельченко.

19.01.1914 он же – поручитель по женихе на бракосочетании Василия Гавриловича Пики с Мариной Ефимовной Кирилловой.

Михаил Игнатьевич, крестьянин участка Мерга, – восприемник Михаила (кр. 05.11.1907), сына крестьянина участка Мерга Василия Евменьевича Асадчикова и Мавры Ивановны.

Михаил Игнатьевич – восприемник Николая (кр. 27.12.1908), сына крестьянина деревни Екатериновки Михаила Ивановича Ещенко и Надежды Родионовны.

Он же – восприемник Григория (кр. 17.05.1910), сына крестьянина деревни Крещенки Василия Наумовича Тризны и Мавры Ивановны.

Мария Даниловна Пика, крестьянка д. Екатериновки, – восприемница Георгия (кр. 01.05.1916), сына крестьянина Семёна Степановича Волынника и Натальи Даниловны.

12.02.1936 состоялось заседание сельсовета деревни Екатериновки Будённовского района, в повестке дня которого значилось выявление кулацких хозяйств в колхозе "Красный партизан". По этому вопросу обсудили кулацкое хозяйство Пики Михаила Игнатьевича:

"Выступил колхозник член ВКП/б/ Сикорский Дмитрий. Говорит – Я знаю, когда Пика М. И. имел водяную мельницу до 1906 г., от которой имел нетрудовые доходы, получал хлеб и деньги до 1000 рублей в год, далее с 1900 и до Октябрьской революции Пика М. И. занимался лесопромышленностью, на которой работали сотни рабочих с лошадьми, не только с нашей деревни, но и со всего района. Пика Михаил Игнатьевич вывозил лес во Владивосток, где им торговал. Я в 1913 и 1914 году работал в лесу целую зиму, а также работали у него Кравченко Ф. Шумейко, все работали.

Говорит Минеева Мария – колхозница. Мой муж Минеев тоже работал у Пики М. И. в 1907 и 1914 году на лесозаготовках, и были случаи, рассказывал мой муж, что если утеряешь бревно, то Пика удерживает полмесячный заработок. Пика Михаил не кулак, а мелкий помещик.

Говорит Сикорский Дмитрий, колхозник, член ВКП/б/. Пика Михаил Игнатьевич кроме всего имел ещё большие деньги и сдавал их на проценты, получал по 30% годовых. Имел 22 десятины пахотной земли, которую всю исключительно сдавал в аренду до 1928 г., за это получал за каждую по 40 пудов хлеба, а также деньгами. Пика М. И. явный кулак.

Говорит Кравченко Евгений Васильевич, красный партизан, член ВКП/б/. Пика имел свою водяную мельницу до 1906 года, от которой имел нетрудовые доходы, получал муки по 3-4 фунта за смолотый пуд зерна. Имел пасеку до 300 ульев, сам же Пика М. И. не занимался сель. хозяйством, а жил исключительно на имеющийся капитал 25000 рублей, которые лежали в банке, и получал за капитал проценты. Пика Михаил часто говорил на свою жену: Мария Даниловна,

[176] РГИА ДВ. Ф. 98. Оп. 1. Д. 141. Л. 123.
[177] РГИА ДВ. Ф. 98. Оп. 1. Д. 45. Л. 3.
[178] РГИА ДВ. Ф. 2. Оп. 1. Д. 4027. Л. 126, 381.
[179] РГИА ДВ. Ф. 440. Оп. 1. Д. 96. Л. 38-63.
[180] РГИА ДВ. Ф. 415. Оп. 1. Д. 13. Л. 43.

нам не о чем тужить, хватит и нам, и с наших детей только одних процентов, к этому он крупный лесопромышленник и очень крупный промышленник. Имел очень крупный доход, ежегодно получал 1000 рублей и больше чистой прибыли, кто у него не работал, вся деревня, я вот работал больше года и работало у него очень много, я пересчитывать не буду. Пика М. И. имел свой кабак до 1900 года, от которого также имел нетрудовые доходы, а когда вступил в колхоз, что у него было всё растранжирил, Пику М. И. нужно выгнать, он мелкий помещик.

Постановили: Пика Михаил Игнатьевич имел нетрудовые доходы от сдачи земли в аренду 20 десятин до 1914 г. Имел наёмных рабочих. Имел крупную лесопромышленность, от которой получал громадные доходы. Имел наёмных рабочих на лесопромышленности до 100 чел. и 100 лошадей. Имел пасеку 300 ульев. Имел капитал 25000 рублей, которые сдавал на проценты, получал 30%. Лишить Пику М. И. избирательных прав как кулака совместно с семьёй.

Голосовали единогласно. Против нет".

Михаил Игнатьевич пробовал опротестовать это решение, но получил отказ: "*Протокол № 5 заседания комиссии* при облисполкоме по рассмотрению жалоб и ходатайств лиц, лишённых избирательных прав. г. Владивосток. 11 мая 1936 года. § 13. Слушали: жалоба гр-на Пика Михаила Игнатьевича села Екатериновки Будённовского района на постановление Будённовского РИКа от 29.11.36, протокол № 15, в котором гр-н Пика М. И. лишён избирательных прав по ст. 15 "а", "д", "е" Инструкции ВЦИК. Гр-н Пика М. И. имел: 20 десятин земли, которую сдавал в аренду на кабальных условиях, свою торговлю, водяную мельницу до 1916 г., последней эксплуатировал окружающее население, пасеку до 300 ульев. До 1915 года занимался лесопромышленностью, на лесозаготовках работало до 100 человек. Постановили: Ввиду того, что гр-н Пика М. И. сдачу земли в аренду на кабальных условиях, производство лесозаготовок, где применял наёмную силу в большом количестве, торговлю документами не опровергнул, постановление Будёновского РИКа от 29.11 1936, протокол № 16, о лишении избирательных прав Пика Михаила Игнатьевича – подтвердить".[181]

Их архивной справки УФСБ России по Приморскому краю:

"Пика Михаил Игнатьевич, 1879 года рождения, уроженец села Халевичи Стародубского уезда Черниговской губернии, по национальности русский, гражданин СССР, социальное происхождение – из крестьян-единоличников, образование – 2 группы сельской школы, беспартийный (исключён из членов ВКП(б) в 1933 году), до ареста проживал в селе Екатериновке Будёновского района Приморской области Дальневосточного края, работал в райзаготконторе в должностях сторожа и уборщика. В анкете арестованного указан следующий состав семьи: сыновья – Пика Иван Михайлович, 32 г., Алексей Михайлович, 1908 г. р., Владимир Михайлович, 1911 г. р., Анатолий Михайлович, 1914 г. р., Александр Михайлович , 1917 г. р., Николай, Леонид, Виктор, Михаил, ученики от 11 до 14 лет, дочери – Ольга, 1906 г. р., Анна, 1920 г. р. Пика Михаил Игнатьевич был арестован 21 августа 1937 года Будёновским РО Приморского областного Управления НКВД по обвинению в том, что он "...работая в колхозе на протяжении ряда лет, занимался контрреволюционной агитацией, направленной против существующего строя, вызывал недовольство у колхозников с целью выхода из колхоза... вёл контрреволюционную агитацию против вождей партии террористического характера". Обвинение по ст. УК РСФСР не квалифицировано. Содержался в тюрьме г. Владивостока. 26 ноября 1937 года на основании постановления тройки УНКВД по ДВК осуждён к расстрелу с конфискацией всего лично ему принадлежавшего имущества. Указанный приговор в кассационном порядке не рассматривался. Приговор о расстреле приведён в исполнение 23 декабря 1937 года в г. Владивостоке. 1 ноября 1989 года Пика Михаил Игнатьевич реабилитирован прокуратурой Приморского края в соответствии с Указом Президиума Верховного Совета СССР от 16.01.1989 года "О дополнительных мерах по восстановлению справедливости в отношении жертв политических репрессий, имевших место в период 30-40-х и начала 50-х годов"".[182]

Марии Даниловны нет в составе семьи Михаила Игнатьевича в анкете уголовного дела, из чего можно предположить, что она умерла до 1937 года.

Поколение III

Дети Никанора Игнатьевича Пики, № 2/1-1.1. (1863–?).

6/2-1.1.1. Ирина Никаноровна Лобач, ур. Пика (1885, Черниговская губерния –?). МУЖ: Григорий Евсеевич Лобач (1880–?). ДЕТИ: Иван (1905–1908), Григорий (р. 1907), Александра (р. 1908), Владимир (р. 1912), Иван (р. 1914), София (р. 1915), Ольга (р. 1918).

[181] ГАПК. Ф. 25. Оп. 3. Д. 9. Л. 30, 33. Д. 119. Л. 13-15. *К показаниям свидетелей во всех делах, связанных с раскулачиванием и репрессиями, следует относится критически, многие позже отказывались от своих показаний, а то и вовсе утверждали, что ничего такого не говорили – Е. М.*

[182] Уголовное дело № ПУ-9148. Архивная справка УФСБ России по Приморскому краю № 78/14/20-М/804-4 от 31.07.2019

В 1886 году в возрасте до 1 года Ирина была привезена родителями из села Запольские Халеевичи Лыщичской волости Стародубского уезда Черниговской губернии в селение Екатериновка Сучанского участка Южно-Уссурийского округа.[183]

В 1896 году Ирина, 10 лет, жила в д. Екатериновке в доме своего отца, до этого – в том же селе с родителями в доме деда.[184]

30.01.1905 Ирина в возрасте 18 лет вышла замуж за крестьянина деревни Голубовки Сучанской волости Южно-Уссурийского края Григория Евсеевича Лобача, 24 лет. Бракосочетание было совершено в церкви села Владимиро-Александровского. Поручители по женихе: крестьяне деревни Голубовки Роман Гридин и Климентий Шлык; по невесте: крестьяне деревни Голубовки Степан Волын и Евмений Бельченко.

Григорий Евсеевич Лобач прибыл в Южно-Уссурийский край в возрасте 9 лет в составе семьи отца Евсея Григорьевича Лобача, казака села Душкино Гринёвской волости Стародубского уезда, на пароходе Добровольного Флота "Кострома" вторым эшелоном, вышли из Одессы 06.04.1893, прибыли во Владивосток 19.05.1893, по приезду причислились в с. Душкино Сучанского участка Южно-Уссурийского края, но в октябре того же года переписались в с.Голубовка того же участка. Собственных денег имели 1231 р. 74 к.[185]

Для сведения. В 1896 году хозяйство Евсея Лобача пострадало от наводнения: "Замокло хлебов в десятинах: ржи ½, ярицы ½, пшеницы 3, овса 1½, ячменя ¼, картофеля ½, остальных хлебов ½. Уничтожено водой сена в копнах 100. Осталось на продовольствие скота в... 100".[186] 14.08.1900, в связи с мобилизацией 1900 года (война России с Китаем), Евсей Лобач сдал в армию в качестве фуража для продовольствия лошадей овса 398 п. 30 ф. на сумму 219 р. 33 к., каковую получил 02.02.1901: «Росписка. 1901 года февраля 2 дня я, нижеподписавшийся крестьянин д. Голубовки Сучанской волости Евсей Григориев Лобачь, даю сию росписку в том, что за поставленный мною для лошадей овёс в количестве 398 п. 30 фун. по 55 к. пуд всего двести девятнадцать руб. тридцать три коп. от г. пристава Сучанского участка получил. В том и подписуюсь Евсей Лобачев»[187].

Из посемейного списка деревни Голубовки за 1911 год:

"№ 42. Лобач Григорий Евсеевич, 30 лет, православного вероисповедания, неграмотный, хлебопашец... Построек жилых – 1, нежилых – 2, лошадей – 3, рогатого скота – 2+3, свиней – 1, плугов – 2, борон – 3, молотилок – 1, земли на огороде – 1, на поле 3¾, сенокоса – 2½. Состав семьи: жена Ирина, 28 лет, дети: Григорий, 5 лет, Александра, 3 лет".[188]

Из церковных метрических книг:

Ирина Никаноровна Лобач (Пика) – восприемница детей Трофима Георгиевича Пики и Мавры Марковны: Марии (кр. 03.04.1895), Ивана (кр. 23.06.1901), Анны (кр. 15.04.1903).

Она же – восприемница детей крестьянина деревни Екатериновки Терентия Ивановича Ещенко и Марии Васильевны: Марфы (кр. 30.08.1898), Марфы (кр. 23.01.1906), Никанора (кр. 28.06.1900).

Она же – восприемница детей крестьянина деревни Екатериновки Матвея Никаноровича Пики и Домны Терентьевны: Фёклы (кр. 24.09.1896), Марии (кр. 02.11.1906), Михаила (кр. 14.03.1908), Ивана (кр. 20.02.1910), Алексея (кр. 12.10.1914).

Она же – восприемница детей крестьянина Екатериновки Никанора Никифорова Земцева и Марины Филипповны: Параскевы (кр. 13.11.1907), Ольги (кр. 16.08.1909), Алексея (кр. 23.02.1911), Марии (кр. 30.06.1912), Елизаветы (кр. 31.10.1914), Фёдора (кр. 11.05.1917), Наталии (кр. 12.11.1918), Леонида (кр. 31.06.1922).

Она же – восприемница детей Игната Никаноровича Пики и Степаниды Петровны: Нины (кр. 03.03.1913), Александра (кр. 07.09.1914), Надежды (кр. 29.07.1916).

ДЕТИ:

1) Иван (Иоанн), родился 26.10.1905. Крестили 30.10.1905 в церкви села Владимиро-Александровского. Восприемники: крестьянин деревни Екатериновки Матвей Никанорович Пика и крестьянская девица деревни Голубовки Татьяна Евсеевна Лобач. Умер 03.03.1908 в возрасте 3 лет от тифа.

2) Григорий, родился 01.04.1907. Крестили 02.04.1907 в церкви села Владимиро-Александровского. Восприемники: крестьянин дер. Екатериновки Матвей Никанорович Пика и крестьянская жена д. Голубовки Ольга Евсеевна Шлыкова.

3) Александра, родилась в 1908 году.

---

[183] РГИА ДВ. Ф. 702. Оп. 5. Д. 495. Л. 220, 221. Ф. 1. Оп. 5. Д. 1025. Л. 102-131. Ф. 738. Оп. 1. Д. 1.
[184] РГИА ДВ. Ф. 98. Оп. 1. Д. 141. Л. 123.
[185] РГИА ДВ. Ф. 98. Оп. 1. Д. 114.
[186] РГИА ДВ. Ф. 98. Оп. 1. Д. 154. Л. 15.
[187] РГИА ДВ. Ф. 521. Оп. 1. Д. 583. Л. 618, 637.
[188] РГИА ДВ. Ф. 440. Оп. 1. Д. 96. Л. 104.

4) Владимир, родился 08.01.1912. Крещён 12.02.1912 в церкви села Владимиро-Александровского. Восприемники: крестьянин дер. Екатериновки Матвей Никанорович Пика и крестьянская жена Ольга Евсеевна Шлык.

Участник ВОВ. Владимир Григорьевич Лобач, призван 20.07.1941 Фрунзенским РВК г. Владивостока, капитан инт. сл., окончил службу 30.04.1948. Был на 2-м Украинском, Дальневосточном фронтах. Участвовал в освобождении Будапешта, Вены, Братиславы, Брно. Награждён: 1) медалью «За победу над Японией»; 2) медалью «За победу над Германией в ВОВ», приказ № 246 от 09.05.1945; 3) орденом Красной Звезды, приказ № 223/н от 26.07.1945; 4) в честь 40-летия Победы орденом Отечественной войны II степени, номер документа 86 от 06.04.1985.[189]

5) Иван, родился 17.02.1914. Крещён 21.02.1914 в церкви села Владимиро-Александровского. Восприемники: крестьянин деревни Екатериновки Матвей Никанорович Пика и Ольга Евсеевна Шлык.

Участник ВОВ. Иван Григорьевич Лобач, призван 09.07.1941 Фрунзенским РВК г. Владивостока, гв. рядовой, награждён орденом Славы III степени, приказ № 69/н от 04.09.1944. Умер 24.09.1998.[190]

5) София, родилась 20.05.1915. Крещена 31.05.1915 в церкви села Владимиро-Александровского. Восприемники: крестьянин дер. Екатериновки Матфей Никанорович Пика и Степанида Сергеевна Шлык.

6) Ольга, родилась 14.12.1918. Крещена 15.12.1918 в церкви села Владимиро-Александровского. Восприемники: граждане дер. Екатериновки Игнат Никанорович Пика и Ольга Евсеевна Шлыкова.

7/2-1.1.2. Матвей Никанорович Пика (08.08.1887, д. Екатериновка Сучанского участка Приморской области Южно-Уссурийского края –?). ЖЕНА: Домна Терентьевна ур. Ещенко (18.02.1888, д. Екатериновка Сучанского участка Южно-Уссурийского края –?), ***№ в поколенной росписи Ещенков 26/16-1.1.1.2.1.3.*** ДЕТИ: Мария (р. 1906), Михаил (р. 1908), Иван (р. 1910), Валентина (р. 1911), Алексей (р. 1914).

Родился 08.08.1887, крещён 09.08.1887 в церкви села Владимиро-Александровского. Восприемники: крестьянин деревни Александровки того же участка и округа Иван Яковлевич Долгаль и уволенного в запас армии рядового Михаила Аггеевича Пики жена Ксения Никитична.

В 1896 году Матвей, 8 лет, жил в д. Екатериновке в доме своего отца, до этого – в том же селе с родителями в доме деда.[191]

Женился Матвей 25.01.1906 в возрасте 18 лет на крестьянке деревни Екатериновки Домне Терентьевне Ещенко, 17 лет. Венчались в церкви села Владимиро-Александровского. Поручители по женихе: крестьяне деревни Екатериновки Иван Долгаль и Василий Аксарин; по невесте: крестьяне той же деревни Николай Долгаль и Георгий Ещенко (брат невесты).

Домна Терентьевна, дочь крестьянина деревни Екатериновки Терентия Ивановича Ещенко и Марии Васильевны, родилась 18.02.1888, крещена 21.02.1888 в церкви села Владимиро-Александровского, восприемники: «уволенный в запас армии рядовой и приписанный к с. Екатериновскому Михаил Аггеев ПИКА и жена крестьянина того же селения Никанора Игнатова Пики Улиания Игнатова».

В 1911 году Матвей Никанорович – крестьянин деревни Екатериновки, с женой и детьми жил в доме отца.[192]

Матвей Никанорович Пика – участник Первой мировой войны, рядовой Ахтырского полка, 13.10.1916 поступил в 348 полевой госпиталь с сухим плевритом.[193]

Из церковных метрических книг:

01.05.1906 Матвей Пика – поручитель по невесте на бракосочетании сестры Марии Никаноровны Пики с крестьянином деревни Душкино Иваном Евменьевичем Мацуем.

Матвей Никанорович – восприемник детей крестьянина деревни Голубовки Григория Евсеевича Лобача и Ирины Никаноровны: Ивана (кр. 30.10.1905), Ивана (кр. 02.04.1907).

Он же – восприемник детей крестьянина Екатериновки Ефима Марковича Кравченко и Евгении Панфиловны: Владимира (кр. 19.07.1915), Нины (кр. 12.02.1917).

Домна Терентьевна – восприемница детей крестьянина деревни Екатериновки Михаила Антоновича Дубей и Пелагеи Ивановны: Ульяны (кр. 06.11.1907), Матвея (кр. 17.09.1908),

[189] ЦАМО. Номер шкафа 121, номер ящика 3. Номер шкафа 300, номер ящика 17. Ф. 1600. Оп. 2. Д. 8. Картотека награждений, шкаф 52, ящик 16. Ф. 33. Оп. 690306. Д. 3142. Ф. 122. Оп. 485181. Д. 4. Юбилейная картотека награждений, шкаф 34, ящик 16. Книга памяти. Красноярский край. Том 2.

[190] ЦАМО. Картотека награждений, шкаф 52, ящик 16. Ф. 33. Оп. 690306. Д. 1298. Ф 8510. Оп. 165429с. Д. 24.

[191] РГИА ДВ. Ф. 98. Оп. 1. Д. 141. Л. 123.

[192] РГИА ДВ. Ф. 440. Оп. 1. Д. 96. Л. 38-63.

[193] РГВИА. Картотека бюро учёта потерь в Первой мировой войне, шкаф б/н, ящик 2655-П.

Валентины (кр. 17.10.1910), Сергея (кр. 02.10.1912), Ивана (кр. 07.01.1915), Константина (кр. 23.09.1918).

Она же – восприемница детей Ефима Трофимовича Пики и Агафии Терентьевны: Николая (кр. 16.03.1914), Алексея (кр. 14.06.1915), Зинаиды (кр. 30.12.1919).

8/2-1.1.3. Мария Никаноровна Мацуй (Мацуева), ур. Пика (13.08.1889, д. Екатериновка Сучанской волости Южно-Уссурийского округа –?). МУЖ: Иван Евменович Мацуй (Мацуев) (1888–?). ДЕТИ: Нина (р. 1908), Владимир (р. 1909), Александр (р. 1911), Василий (р. 1912), Виктория (р. 1920), Валентин (р. 1922).

Согласно сводке Южно-Уссурийского Переселенческого Управления, Мария родилась 13.08.1889 в Екатериновке.[194] Есть и запись в метрической книге церкви села Владимиро-Александровского. Крещена 15.08.1889. Восприемники: крестьянин деревни Екатериновки Иван Яковлевич Долгаль и жена крестьянина той же деревни Михаила Аггеевича Пики Ксения Никитична.

В 1896 году Мария, 6 лет, жила в д. Екатериновке в доме своего отца, до этого – в той же деревне с родителями в доме деда.[195]

Вышла замуж 01.05.1905 в возрасте 16 лет за крестьянина деревни Душкино Сучанского участка Южно-Уссурийского округа Ивана Евменовича Мацуя, 18 лет. Венчались в церкви деревни Душкино. Поручители по женихе: крестьяне деревни Душкино Степан Алексеевич Бутавец и Михаил Максимович Кравченко; по невесте: крестьяне деревни Екатериновки Спиридон Шлык и Матвей Пика.

Выписка из посемейного списка Южно-Уссурийского окружного полицейского управления жителей *д. Душкино*, 1895 год: 26. Василий Яковлев Мацуй, 66 лет, прибыл в 1894 году, жена его Ксения Карпова, 63 лет, сын их Евмен, 31 года, ополченец, жена его Матрона Демьян., 29 лет, сыны их: **Иван, 7 лет**, Александр, 2 мес., дочери их: Наталия, 13 лет, Мария, 11 лет, Александра, 5 лет. Хозяйство: построек жилых – 2, нежилых – 1, лошадей рабочих – 2, нерабочих – 1, скота рабочего – 4, нерабочего – 1. Земли в десятинах: под усадьбой ¼, под огородом или садом – ½, распаханной земли – 2, из неё засеянной – 2.[196]

За 10 лет до женитьбы, в 1896 году, на Ивана Мацуя в переселенческом управлении было взято удостоверение, подтверждающее его возраст: "№ 3438. ... декабрь 96. Удостоверение. Дано сие крестьянину с. Душкино Евмену Мацую в том, что сыну его Ивану к первому января 189шестого года было семь лет, что ЮУПУ[197] удостоверяет подписом и приложением казённой печати".[198]

05.06.1907 в селении Душкино была проведена поверка водворившихся переселенцев, в составленном по этому случаю протоколе под № 17: "Иван Евменов Мацуй, 1904 г(ода) п(причисления), живёт на № своего деда Василия". В приложенной к протоколу справке написано: "Иван Евменов Мацуй прибыл в область со своим дедом Василием Мацуй в 1894 г. Документы отосланы в Обл. прав. при отношении от 23 февраля 1896 г. за № 252".[199]

20.02.1912 семья вдовы Матроны Мацуевой состояла из 5 мужских душ, жила в Душкино и имела два дома, один – на каменном фундаменте, другой - без фундамента, покрытые цинкованным железом, стоимостью 2000 рублей, амбар, покрытый цинкованным железом, сарай, крытый тесом, общей стоимостью 150 рублей.[200]

20.03.1911 крестьянин д. Кирилловки Василий Григорьевич Зарюта подал на Ивана Евменовича Мацуя иск в Новолитовский волостной суд, о неуплате за службу 82,5 руб. На следующий день Зарюта подал ещё один иск на 5 руб. Суды состоялись в декабре, 4-го и 11-го.

Выписки из «Книги решений Новолитовского волостного суда за 1911 год»

«Решение № 53. По книге жалоб № 20. Жалоба поступила в суд марта 20 дня 1911 года. 1911 года декабря 4 дня Новолитовский волостной суд Ольгинского уезда Приморской области в составе волостных судей: Филиппа Гажи, Алексея Колесникова и Ивана Черномордова, слушал дело по иску крест. дер. Кирилловки Василия Григорьева Зарюты к крест. с. Душкино Ивану Евмену Мацуеву о 82 руб. 50 коп. за службу... *(свидетели Зиновий Пащенко, Константин Иванович Романов, Михаил Кравченко. Суд определил: взыскать с крест. с. Душкино Ивана Мацуева в пользу кр. д. Кирилловки Василия Зарюты 4 руб. 74 коп., недоплаченные ему с братом за службу, а в остальной части иска отказать, т.к. и сам истец заявил, что 64 руб. 76 коп. получил, а 13 руб. Мацуевым удержано как старый, за лошадь и уздечку).*

[194] РГИА ДВ. Ф. 98. Оп. 1. Д. 77. Л. 72
[195] РГИА ДВ. Ф. 98. Оп. 1. Д. 141. Л. 123.
[196] РГИА ДВ. Ф. 521. Оп. 1. Д. 793. Л. 89об. – 99.
[197] Южно-Уссурийское переселенческое управление.
[198] РГИА ДВ. Ф. 98. Оп. 1. Д. 130. Л. 399.
[199] РГИА ДВ. Ф. 19. Оп. 1. Д. 336. Л. 67-69.
[200] РГИА ДВ. Ф. 415. Оп. 1. Д. 13. Л. 302-309.

Решение № 58. По книге жалоб № 21. Жалоба поступила в суд марта 21 дня 1911 года. 1911 года декабря 11 дня Новолитовский волостной суд Ольгинского уезда Приморской области в составе волостных судей: Филиппа Гажи, Алексея Колесникова и Ивана Черномордова, слушал дело по иску крест. дер. Кирилловки Григория Осипова Зарюты к крест. села Душкино Ивану Мацуеву за неуплату 5 руб. за пастьбу скота... *(дело решено миром до суда)*.[201]

23.12.1912 в том же Новолитовском суде Иван Мацуй принимал участие в качестве свидетеля, прислав на суд письменные показания. Иск подавал крестьянин д. Волчанец Павел Барбанягра к крестьянину Душкино Макару Бутовцу. Мацуй выступил в пользу Бутовца показав, что Бутовец сам пас свой скот.[202]

Иван Мацуй активно занимался предпринимательской деятельностью, по причине чего в 1911 году получил срочную паспортную книжку № 10, а в 1916 году такие же получили его мать Мацуева Матрёна Демьяновна и жена Мария Никаноровна, причём Матрёна Демьяновна получила белый годовой паспортный бланк 24.10.1915.[203] Имел в с. Душкино винно-бакалейную лавку. *Выписка из журнала проверки торговых* и промышленных предприятий и личных промысловых занятий в Новолитовской волости в 1913 году: "№ 6. Дата поверки – 17 июня. Местонахождение предприятия: с. Душкино, винно-бакалейная и другими товарами торговля. Владелец: крест. Иван Евменович Мацуев, завед. сам. По годовому промыслов. свид. на торгов. предпр. 2 разр., выд. Владивост. гор. упр. 28 дек. 1912 г. № 9438 по патенту на прод. питей выд. из 2-х окр. акц. упр. 29 дек. 1912 г. № 294. Приказ свидет. на личн. занятие 7 р., выд. Сучанск. вол. пр. 3 янв. 1913 г. за № 1 на имя кит. под. Виансин-ку-ан. Число покоев, занимаемых заведением – 1, собственное. Число приказчиков 2-го класса – 1, жалованье приказчика 240 р. в год, рабоч. нет, приказчик на собственном содержании. Сумма оборота за прошлый год – 6000 рублей. Сумма прибыли за прошлый год – 350 рублей".[204] На открытие этого заведения предварительно было получено согласие односельчан, приговор Душкинского сельского схода № 20 от 09.12.1912 о решении открытия кабака на 1913 год за 450 руб. в год.[205]

В 1914 году Иван Мацуй решил построить в Новолитовске паровую мельницу. Для чего обратился в государственные органы за ссудой.

Прошение. «Его Высокородию господину крестьянскому и инородческому начальнику шестого участка [От] крестьянина сел. Душкино Новолитовской волости Ольгинского уезда Приморской области Ивана Евменовича Мацуева, жительствующего в сел. Душкино. Прошение. Честь имею покорнейше просить ходатайства Вашего Высокородия о выдаче мне трёх тысяч (3000) рублей в ссуду на постройку в сел. Новолитовск Новолитовской волости паровой мельницы. При этом представляю ручательный приговор Душкинского сельского схода от 20 сего января за № 2 в двух экземплярах и копию выданной мною душкинскому обществу подписки. О последующем покорнейше прошу меня уведомить. 26 января 1914 года. Крестьянин И. Мацуев».

К прошению был приложен приговор односельчан и подписка:

Приговор. «Копия. Выписка из книги сельского управ. Приговор № 2 Душкинского сельского схода Новолитовской волости Ольгинского уезда Приморской области.

1914 года, января, 20 дня, мы, нижеподписавшиеся крестьяне Приморской области, Ольгинского уезда, Новолитовской волости, Душкинского сельского общества домохозяева, имеющие право голоса на сходе, созванная сельским старостой нашего селения крестьянином Иваном Пенязем, и собравшись в числе 24 домохозяев, составляющихся из общаго количества значащихся голосов на нашем сходе, в присутствии нашего сельского старосты Ивана Пенязя слушали просьбу крестьянина нашего селения Ивана Евменьевича Мацуева о выдаче ему ручательного приговора о взятии им Мацуевым из кредита переселенческого правления три тысячи рублей без процентной ссуды на устройство в сем Новолитовске Новолитовской волости паровой мельницы и круподёрки, где, поговоря промежду собой, сим единогласно постановили поручиться за Мацуева, что если он не уплатит в срок, т. е. через десять лет взятую им ссуду, то мы отвечаем своим имуществом: устроенную Мацуем мельницу не должен до окончательной уплаты ссуды ни продавать, ни увозить с Новолитовска, ни другим каким-либо способом отчуждать. В чём и подписуемся. Неграмотные: Феодор Хоменко, Сергей Ощепков, Кузьма Бутовец, Иван Пенязь, Егор Никонов, Илья Ковзель, а за них неграмотных и личной просьбе и сами за себя расписались грамотные: Игнатий Дубина, Михаил Кравченко, Степан Пенязь, Матвей Богдыль, Макар Бутовец, Иван Монако, Андрей Хоменко, Иван Кириенко, Владимир Романов, Сафрон Монако, Василий Бутовец, Емельян Алексеевич Бутовец, Стефан Наумович Пенязь, Игнат Бурма, Емельян Акимович Бутовец, Егор Тупиков, Прохор Корец и Лазарь

[201] РГИА ДВ. Ф. 181. Оп. 1. Д. 2. Л. 105, 115.
[202] РГИА ДВ. Ф. 181. Оп. 1. Д. 3. Л. 195-196об.
[203] РГИА ДВ. Ф. 180. Оп. 1. Д. 8. Литера М. Д. 36. Л. 26.
[204] РГИА ДВ. Ф. 180. Оп. 1. Д. 29. Л. 12об. -12а.
[205] РГИА ДВ. Ф. 180. Оп. 1. Д. 18. Л. 16об.

Остроградский. Подлинный за надлежащими подписями. С подлинным верно: душкинский сельский староста. Сельский писарь.

Новолитовское волостное правление сим свидетельствует, что настоящий приговор подписан 26 домохозяевами из всех 35, имеющих право голоса на сходе, что составляет более $^{2}/_{3}$ домохозяев, и в книгу приговоров под № 26 записан. 25 января 1914 года. Волостной старшина. Волостной писарь».

Подписка. «Копия. Подписка. 1914 года января 20 дня я, нижеподписавшийся крестьянин села Душкино Новолитовской волости Ольгинского уезда Иван Евменович Мацуев, даю настоящую подписку Душкинскому сельскому обществу в том, что я, Мацуев, обязуюсь паровой машины и круподёрки [ни] продавать, ни увозить с села Новолитовска, ни другим каким-либо способом отчуждать до полной уплаты ссуды с кредита переселенческого управления, в случае после десяти лет уплочено мною не будет, то я, Мацуев, помимо мельницы, если она не будет стоить три тысячи 3000 рублей, поплотить своим имуществом, в чём и подписуюсь, Иван Мацуев. Настоящая копия с подлинном верно. Душкинский сельский староста И. Пенязь. Сельский писарь С. Бутовец».

Прошение крестьянским начальником было рассмотрено, вынесено постановление и направлено в Приморское областное по крестьянским делам Присутствие для принятия решения.

Постановление крестьянского начальника. «По настольному реестру № 8 1914 г. административное дело крестьянского и инородческого начальника 6-го уч. Приморской области по ходатайству кр. с. Душкино Новолитовской волости Ивана Мацуева и выдаче ему ссуды 3000 руб. на постройку паровой мельницы в с. Новолитовск. Началось 26 января 1914 г. кончено 06 февраля 1914.

1914 года, февраля, 4 дня, с. Владимиро-Александровское, крестьянский и инородческий начальник 6 участка Приморской области, рассмотрев прошение крестьянина сел. Душкино Ивана Мацуева по ходатайству о выдаче ему 3000 рублей ссуды на постройку паровой мельницы и принимая во внимание, что устройство паровой мельницы в с. Новолитовк принесёт всему окрестному населению большую пользу, что проситель затратил на эту надобность своих 2000 рублей, что больше денег у него не имеется, что возврат ссуды казне обеспечен приговором Душкинского сельского схода 20 января 1914 года за № 2 на основании Высочайше утверждённого 19 апреля 1909 года закона о порядке выдачи ссуд на общеполезные надобности переселенцам, Приморское областное по крестьянским делам присутствие о разрешении выдачи к-ну сел. Душкино Ивану Мацуеву ссуды в размере 3000 рублей на постройку в сел. Новолитовск паровой мельницы. Крестьянский и инородческий начальник 6-го участка».

Ответ из присутствия.

«[Штамп:] М. В. Д. Приморское областное по крестьянским делам присутствие. Отделение 2. 21 марта 1914 г. № 659. [Кому:] Крестьянскому начальнику 6-го участка Приморской области.

На представление от 6-го минувшего февраля за № 607 2-е отделение Областного присутствия сообщает, что ходатайство крестьянина Ивана Мацуева о выдаче ссуды в размере 3000 руб. на постройку паровой мельницы в текущем году за недостатком ассигнований удовлетворено не будет, может быть внесено лишь в смету 1915 года. О чём прошу объявить просителю.

Для подготовки же дела к докладу Присутствию в целях включения в смету 1915 года отделение просит сообщить сведения о времени водворения просителя, семейном и имущественном положении его, задолженности по ссудам на домообзаведение и общеполезные надобности, а также о задолженности общества по ссудам последней категории. Имеются ли в селении мельницы и какие, если нет, то в каком расстоянии находится ближайшая мельница. Необходимо также представить кредитную смету на постройку мельницы.

Подписи: Заведывающий переселенческим делом в Приморском районе. Исп. об. делопроизводителя».

На что были собраны *дополнительные сведения*.

«Сведение. Сметы паровой мельницы каковую Мацуев желает оборудовать, т.е. локомобиля, комней и всех к ним принадлежности, а также и постройки здания для мельницы на сумму шесть тысяч пятьсот рублей (6500 руб.). Согласно взятых справок Мацуевым с переселенческого управления. 26 мая 1914 года № 148. От Душкинского сельского правления Новолитовской волости Ольгинского уезда Приморской области».

«Список переселенцам, коим испрашиваются усиленныя ссуды на хозяйственное устройство. Новолитовской волости селения Душкино ссудопроситель Мацуев Иван Евменович, 26 лет, 1894 года прибытия в край. Семейный состав: мужского полу три души – 5, 3, ½ лет, женского полу две души – 25, 7 лет. Ранее полученной ссуды не имеется никакого. Хозяйственное

положение: домов – 2, хозяйственных построек – 3, лошадей рабочих – 10, нерабочих – 2, рогатого скота рабочего – 2, нерабочего – 5, коров – 2, свиней – 5, плугов – 3, борон – 4, телег – 5, распашки в десятинах на огороде 1½, на поле – 15. В чём заключается исключительное положение просителя: необходимость просителя за недостатком суммы в наличности просимой суды трёх тысяч рублей на оборудование паровой мельницы (3000 руб.). Настоящий список удостоверяю: душкинский сельский староста, сельский писарь. 1914 года мая 22 дня № 148». [206]

Из церковных метрических книг:

Иван Евменович – восприемник детей крестьянина деревни Душкино Емельяна Алексеевича Бутовца и Анны Ефимовны: Неонилы (кр. 29.10.1909), Александры (кр. 09.09.1912), Надежды (кр. 19.04.1915)

Мария Никаноровна Мацуй, крестьянка с. Душкино, – восприемница детей крестьянина Михаила Максимовича Кравченко и Марии Евменовны: Павла (кр. 28.02.1910), Клавдии (кр. 27.03.1912), Лидии (кр. 03.05.1914)

Она же – восприемница Софии (кр. 08.06.1914), дочери крестьянской девицы Анны Степановны Бутовец.

ДЕТИ:

1) Нина, родилась 23.02.1908, крещена 02.03.1908 в церкви села Душкино, восприемники: крестьянин с. Душкино Михаил Максимович Кравченко и крестьянская девица того же села Александра Евменовна Мацуева. В метрической книге пометка: «Св. ГЩ 153593 выслано 2.3.80».

2) Владимир, родился 11.12.1909. Крестили 25.12.1909 в церкви деревни Душкино. Восприемники: крестьянин деревни Душкино Михаила Максимович Кравченко и того же села крестьянская девица Александра Евменьевна Мацуй.

3) Александр, родился 24.08.1911, крещён 04.09.1911 в церкви села Душкино, восприемники: крестьянин Душкино Михаил Максимович Кравченко и жена начальника почтовотелеграфного отделения Дария Харитоновна Тверетинова.

Участник ВОВ. Александр Иванович Мацуев, уроженец д. Душкино, рядовой, был пленён у Великие Луки 25.08.1941, шталаг I B, лагерный номер 26530, умер 14.11.1941. Жена: Крапивина Ефимия Николаевна, г. Новосибирск, ул. Нижегородская, 96.[207]

4) Василий, родился 30.12.1912, крещён 06.01.1913 в церкви села Душкино. Восприемники: крестьянин с. Душкино Новолитовской волости Ольгинского уезда Приморской области Михаил Максимович Кравченко и жена начальника Душкинского почтового телеграфного отделения Дария Харитоновна Тверетинова.

Участник ВОВ. Василий Иванович Мацуев, призван 26.07.1941 Ворошиловским РВК г. Владивостока, старшина 1-го медико-санитарного отряда Тихоокеанского флота, 28 августа 1942 года был переброшен на западный фронт, последнее письмо было в ноябре 1942 года, в ноябре 1949 года его разыскивала мать Мацуева Мария Никаноровна, г. Новосибирск, ул. Нижегородская, 96, признан пропавшим без вести в январе 1943 года.[208]

5) Виктория, родилась 07.08.1920, крещена 12.08.1920 в церкви села Новолитовск, восприемники: села Душкино Василий Григорьевич Куракин и Елизавета Никифоровна Пенязь.

6) Валентин, родился 31.10.1922, крещён 19.11.1922 в церкви села Душкино, восприемники: села Душкино Николай Евменович Мацуев и того же села Пелагея Степановна Захарьенок. В метрической книге пометка: «Пов. I-ВС № 309138 г. Новосибирск».

Участник ВОВ. Валентин Иванович Мацуев, призван в октябре 1941 года Новосибирским РВК, капитан, в/ч 49 утп 9 учтбр ХВО, службу закончил 30.04.1946. Награждён: 1) орденом Красной Звезды, приказ № 38/н от 24.11.1943; 2) медалью «За победу над Германией в ВОВ» 09.05.1945; 3) орденом Отечественной войны I степени в честь 40-летия Победы, номер документа 86 от 06.04.1985.[209]

9/2-1.1.4. Игнат Никанорович Пика (30.01.1892, деревня Екатериновка Сучанской волости Южно-Уссурийского округа –?). ЖЕНА: Степанида Петровна ур. Бельченко (10.11.1891, деревня Екатериновка Сучанской волости Южно-Уссурийского округа –?). ДЕТИ: Нина (р. 1913), Александр (р. 1914), Надежда (р. 1916).

Игнат (Игнатий) родился 30.01.1892, был крещён 02.02.1892 в церкви села Владимиро-Александровского, восприемники: крестьянин деревни Екатериновки Иван Яковлевич Долгаль и жена крестьянина той же деревни Михаила Аггеевича Пики Ксения Никитична Пика.

[206] РГИА ДВ. Ф. 2. Оп. 2. Д. 677. Л. 2-14. Сведений о том, была ли внесена в смету 1915 года выдача ссуды в деле нет.
[207] ЦАМО. Ф. 58. Оп. 977520. Д. 1560.
[208] ЦАМО. Ф. 58. Оп. 977523. Д. 19. Ф. 8556. Оп. 81548. Д. 10. Архив ВМФ, г. Гатчина, шкаф 175, ящик 11.
[209] ЦАМО. Ф. 33. Оп. 686044. Д. 4598. Шкаф 132, ящик 34. Картотека награждений, шкаф 57а, ящик 7. Юбилейная картотека награждений, шкаф 37, ящик 22.

В 1896 году Игнатий жил в д. Екатериновке в доме своего отца, до этого – в той же деревне с родителями в доме деда.[210] В 1911 году Игнатий, крестьянин, 19 лет, жил в деревне Екатериновке в доме отца.[211]

Женился 18.05.1912 в возрасте 20 лет на крестьянской девице деревни Екатериновки Степаниде Петровне Бельченко, 20 лет. Венчались в церкви села Владимиро-Александровского. Поручители по женихе: крестьяне дер. Екатериновки Михаил Игнатьевич Пика и Гавриил Игнатьевич Пика; и по невесте: Сергей Спиридонович Шлык и Фёдор Михайлович Пика.

Степанида Петровна – дочь крестьянина Екатериновки Петра Яковлевича Бельченко и Агриппины Спиридоновны, родилась 10.11.1891, была крещена 12.11.1891 в церкви села Владимиро-Александровского, восприемники: крестьянин Южно-Уссурийского округа, Сучанского участка, деревни Екатериновки, Спиридон Спиридонович Шлык и жена умершего крестьянина той же деревни Акилина Матвеевна Шумейко.

Участник Первой мировой войны. Стрелок 9-го Сибирского стрелкового полка, был ранен в ногу 09.12.1914 за Варшавой, эвакуирован в госпиталь Петроградского общества Св. Георг. им. ГИВГИ Марии Феодоровны 16-19.12.1914.[212]

Из церковных метрических книг:

25.01.1912 Игнат Никанорович Пика, крестьянин д. Екатериновки, – поручитель по женихе на бракосочетании Харлампия Трофимовича Пики с Февронией Михайловной Клочковой.

19.01.1914 он же – поручитель по невесте на бракосочетании Василия Гавриловича Пики с Мариной Ефимовной Кирилловой.

Степанида Петровна Пика (Бельченко) – восприемница детей Павла Спиридоновича Шлыка и Татьяны Степановны: Григория (кр. 30.03.1909), Матрёны (кр. 12.11.1910), Анны (кр. 03.11.1911).

Она же – восприемница детей Игната Петровича Бельченко и Ирины Андреевны: Антонины (кр. 03.11.1911), Григория (кр. 26.11.1916), Клавдии (кр. 26.10.1917), Николая (кр. 05.05.1920).

10/2-1.1.5. Тихон Никанорович Пика (13.08.1894, деревня Екатериновка Сучанской волости Южно-Уссурийского округа –?).

Родился 13.08.1894, был крещён в тот же день в церкви села Владимиро-Александровского. Восприемники: крестьянин Южно-Уссурийского округа, Сучанской волости, деревни Екатериновки, Иван Яковлевич Долгаль и крестьянина той же деревни Михаила Аггеевича Пики жена Ксения Никитична.

В 1896 году жил в д. Екатериновке в доме своего отца, до этого – в той же деревне с родителями в доме деда, в письме Приморского Областного Правления № 9895 от 24.06.1896 назван Гавриилом.[213] В 1911 году ему было 16 лет, и он жил в деревне Екатериновке в доме отца.[214]

11/2-1.1.6. Варвара Никаноровна ур. Пика (30.05.1897, деревня Екатериновка Сучанской волости Южно-Уссурийского округа –?).

Варвара родилась 30.05.1897, была крещена 02.06.1897 в церкви села Владимиро-Александровского. Восприемники: крестьянин деревни Екатериновки Иван Яковлевич Долгаль и жена крестьянина той же деревни Михаила Аггеевича Пики Ксения Никитична Пика. В 1911 году Варваре было 12 лет, и она жила в деревне Екатериновке в доме отца.[215]

12/2-1.1.7. Евфросиния Никанорова Пика (1900–20.11.1900, деревня Екатериновка Сучанской волости Южно-Уссурийского округа). Согласно записи в метрической книге церкви села Владимиро-Александровского, Евфросиния умерла 20.11.1900 в возрасте ½ года.

13/2-1.1.8. Ольга Никаноровна ур. Пика (1902, деревня Екатериновка Сучанской волости Южно-Уссурийского округа –?). В 1911 году ей было 9 лет, и она жила в деревне Екатериновке в доме отца.[216]

Дети Гаврилы Игнатовича Пики, № 3/1-1.2. (1866–?).

14/3-1.2.1. Параскева Гавриловна Семёнова (Пика) (14.10.1889, деревня Екатериновка Сучанского участка Южно-Уссурийского округа–?). МУЖ: Сергей Вонифатьевич Семёнов (1880–?).

[210] РГИА ДВ. Ф. 98. Оп. 1. Д. 141. Л. 123.
[211] РГИА ДВ. Ф. 440. Оп. 1. Д. 96. Л. 38-63.
[212] «Именной список № 575 убитым, раненым и без вести пропавшим нижним чинам.», стр. 9200. РГВИА. Картотека бюро учёта потерь в Первой мировой войне, шкаф б/н, ящик 4348-П.
[213] РГИА ДВ. Ф. 98. Оп. 1. Д. 141. Л. 123.
[214] РГИА ДВ. Ф. 440. Оп. 1. Д. 96. Л. 38-63.
[215] РГИА ДВ. Ф. 440. Оп. 1. Д. 96. Л. 38-63.
[216] РГИА ДВ. Ф. 440. Оп. 1. Д. 96. Л. 38-63.

Согласно сводке Южно-Уссурийского переселенческого управления, Параскева родилась в деревне Екатериновке 14.10.1889.[217] Есть и запись в метрической книге церкви села Владимиро-Александровского. Была крещена 15.10.1889. Восприемники: крестьянин того же округа, участка и деревни Григорий Георгиевич Шумейко и жена крестьянина той же деревни Михаила Демьяновича Ещенко Васса Харитоновна.

В 1896 году Параскева, 5 лет, жила в д. Екатериновке с родителями в доме деда.[218]

Вышла замуж в 17 лет 21.01.1907 за младшего мастерового Владимирского кор. артиллерийского склада Сергея Вонифатьевича Семёнова, 26 лет, по вероисповеданию – раскольник. Бракосочетание было совершено в церкви села Владимиро-Александровского. Поручители по женихе: учитель Екатериновской школы Варсонофий Александрович Кирляк и Илья Иосифович Качинский; по невесте: крестьяне деревни Екатериновки Иван Иванович Хлыст и Иван Феодосиевич Хлыст.

15/3-1.2.2. Василий Гаврилович Пика (06.03.1892, деревня Екатериновка Сучанского участка Южно-Уссурийского округа–?).

ЖЕНА 1-я: Марина Ефимовна ур. Кириллова (1894–22.12.1919, деревня Екатериновка Сучанской волости Южно-Уссурийского округа). ДЕТИ от 1-го брака: Алексей (р. 1915), Мария (р. 1918).

ЖЕНА 2-я: Ксения Фёдоровна ур. Пика (25.12.1888, деревня Екатериновка Сучанского участка Южно-Уссурийского округа–?). *Её номер в поколенной росписи от Георгия Игнатовича Пики 16/3-1.2.2.* ДЕТИ от 2-го брака: Анна (р. 1920), Владимир (р. 1922), Пётр (р. 1923).

Василий родился 06.03.1892 в деревне Екатериновке, был крещён 08.08.1892 в церкви села Владимиро-Александровского, восприемники: крестьянин деревни Екатериновки Григорий Егорович Шумейко и крестьянина той же деревни Михаила Демьяновича Ещенко жена Васса Харитоновна.

В 1896 году Василий, 3 лет, жил в д. Екатериновке с родителями в доме деда.[219] В 1911 году Василию было 19 лет, и он жил в деревне Екатериновке в доме отца.[220]

Первый раз женился 19.01.1914 в возрасте 21 года на крестьянской девице деревни Голубовки Марине Ефимовне Кирилловой, 19 лет. Венчались в церкви села Владимиро-Александровского. Поручители по женихе: крестьяне деревни Екатериновки Иван Иванович Долгаль и Михаил Игнатьевич Пика; а по невесте крестьяне той же деревни Игнат Никанорович Пика и Иван Гридин.

22.12.1919 умерла Марина Ефимовна Пика, деревни Голубовки Сучанской волости, 19 лет, от воспаления лёгких. Запись о смерти сделана в метрической книге церкви села Новолитовск за 1920 год.

Повторно Василий Гаврилович, гражданин деревни Екатериновки, 29 лет, женился 13.02.1920 на гражданке Екатериновки Ксении Фёдоровне, 30 лет. У неё это тоже был второй брак. Венчались в церкви села Новолитовск. Поручители по женихе: дер. Екатериновки Г. Ещенко и Д. Шумейко; по невесте: той же дер. Тих. Пика и Дм. Шумейко.

Из церковных метрических книг:

30.01.1911 Василий Гаврилович Пика, крестьянин д. Екатериновки, – поручитель по женихе на бракосочетании Антона Васильевича Шумейко с Надеждой Аввакумовной Колесниковой.

11.11.1913 он же – поручитель по невесте на бракосочетании Филиппа Степановича Колесникова с Екатериной Васильевной Шумейко.

12.10.1914 он же – поручитель по невесте на бракосочетании Ульяны Григорьевны Шумейко с Иваном Ивановичем Гумеицким.

Василий Гаврилович Пика – восприемник детей крестьянина Екатериновки Антона Васильевича Шумейко и Надежды Аввакумовны: Параскевы (кр. 23.02.1912), Ольги (кр. 21.11.1914).

Он же – восприемник Тамары (кр. 11.03.1922), дочери вдовы Агафьи Васильевны Пики.

В начале 1930-х годов Пика Василий Гаврилович был парторгом в колхозе "Красный партизан" с. Екатериновка.[221]

В 1944 году мать лейтенанта Петра Васильевича Пики, Пика Ксения Фёдоровна, проживала в Южно-Казахстанской области, Каратасском районе, с. Ленинском.[222]

[217] РГИА ДВ. Ф. 98. Оп. 1. Д. 77. Л. 72.
[218] РГИА ДВ. Ф. 98. Оп. 1. Д. 141. Л. 123.
[219] РГИА ДВ. Ф. 98. Оп. 1. Д. 141. Л. 123.
[220] РГИА ДВ. Ф. 440. Оп. 1. Д. 96. Л. 38-63.
[221] ГАПК. Ф. Р-25. Оп. 3. Д. 119. Л. 13-15.
[222] ЦАМО. Ф. 33. Оп. 11458. Д. 394.

16/3-1.2.3. Екатерина Гавриловна Пика (25.11.1895, деревня Екатериновка Сучанской волости Южно-Уссурийского округа – 11.12.1895, там же).

Родилась 25.11.1895 в деревне Екатериновке Сучанской волости Южно-Уссурийского округа. Была крещена 26.11.1895 во Владимиро-Александровской церкви. Восприемники: крестьянин деревни Екатериновки Григорий Егорович Шумейко и той же деревни Михаила Демьяновича Ещенки жена Васса Харитоновна. 11.12.1895 умерла от крупозного воспаления лёгких в возрасте 15-ти дней.

17/3-1.2.4. Мария Гавриловна Ещенко (Пика) (25.12.1896, деревня Екатериновка Сучанской волости Южно-Уссурийского округа –?). МУЖ: Георгий Терентьевич Ещенко (20.04.1891, деревня Екатериновка Сучанской волости Южно-Уссурийского округа –?), *№ в поколенной росписи Ещенков 28/16-1.1.1.2.1.5.* ДЕТИ: Нина (р. 1920).

Мария родилась 25.12.1896, крестили в тот же день в церкви села Владимиро-Александровского. Восприемники: крестьянин Южно-Уссурийского округа, Сучанской волости, деревни Екатериновки, Григорий Георгиевич Шумейко и той же деревни Михаила Демьяновича Ещенко жена Васса Харитоновна.

В 1911 году ей было 15 лет, и она жила в деревне Екатериновке в доме отца.[223]

Вышла замуж 13.05.1918 в возрасте 21 года за гражданина деревни Екатериновки Георгия Терентьевича Ещенко, 27 лет. Венчались в церкви села Владимиро-Александровского. Поручители по женихе: граждане деревни Екатериновки Александр Иванович Шлык и Ефим Трофимович Пика; по невесте: граждане той же деревни Иван Иванович Долгаль и Игнат Никанорович Пика.

Из церковных метрических книг:

Мария Гавриловна Пика – восприемница детей Василия Гавриловича Пики и Марины Ефимовны: Алексея (кр. 12.04.1915), Марии (кр. 23.12.1918).

18/3-1.2.5. Марфа Гавриловна Пика (04.11.1899, деревня Екатериновка Сучанского участка Южно-Уссурийского округа –?). Дети, предположительно: Леонид Иванович Ещенко (р. 1924) – *см. поколенную роспись Ещенков, № 66.*

Марфа родилась в деревне Екатериновке 04.11.1899, была крещена 07.11.1899 в церкви села Владимиро-Александровского. Восприемники: крестьянин деревни Екатериновки Григорий Егорович Шумейко и жена крестьянина той же деревни Михаила Ивановича Ещенко Надежда Родионовна. В метрической записи пометка: «29.03.1941 было выдано свидетельство о рождении № 425426».

В 1911 году ей было 12 лет, и она жила в деревне Екатериновке в доме отца.[224]

19/3-1.2.6. Фёдор Гаврилович Пика (1902, деревня Екатериновка Сучанского участка Южно-Уссурийского округа –?). ЖЕНА: Анастасия Т. ур. N (1902–?). ДЕТИ: Владимир (р. 1936).

В 1911 году Фёдору было 9 лет, и он жил в деревне Екатериновке в доме отца.[225]

Из церковных метрических книг:

Фёдор Гаврилович Пика – восприемник Ивана (кр. 01.09.1917), сына Антона Васильевича Шумейко и Надежды Аввакумовны.

Из похозяйственной книги хозяйств рабочих и служащих *Новолитовского сельсовета на 1937 год* (р/х "Тафуин"): "Пика Фёдор Гавр., русский, адрес: р/х "Тафуин", член колхоза – механик, дата вступления в колхоз 30.03.1930. Состав семьи: 1) Пика Фёдор Г., глава, 1902 г. р., грамотный, механик. 2) Пика Анастасия Т., жена, 1902 г. р., малограмотная, домохозяйка. 3) Пика Владимир Г., сын, 1936 г. р., неграмотный, иждивенец".[226]

20/3-1.2.7. Иван (Иоанн) Гаврилович Пика (24.06.1905, деревня Екатериновка Сучанской волости Южно-Уссурийского округа – 27.02.1906, там же).

Иоанн родился 24.06.1905, был крещён 28.06.1905 в церкви села Владимиро-Александровского, восприемники: ефрейтор Сучанского отряда Прокопий Тимофеевич Матюшенко и крестьянка деревни Екатериновки Васса Харитоновна Ещенко. Умер Иоанн 27.02.1906 в возрасте 1 года от поноса.

21/3-1.2.8. Ольга Гавриловна ур. Пика (10.08.1907, деревня Екатериновка Сучанского участка Южно-Уссурийского округа –?).

Ольга родилась в деревне Екатериновке 10.08.1907, была крещена 21.08.1907 в церкви села Владимиро-Александровского, восприемники: крестьянин деревни Екатериновки Григорий Егорович Шумейко и крестьянка той же деревни Васса Харитоновна Ещенко.

В 1911 году Ольге было 4 года, и она жила в деревне Екатериновке в доме отца.[227]

---

[223] РГИА ДВ. Ф. 440. Оп. 1. Д. 96. Л. 38-63.
[224] РГИА ДВ. Ф. 440. Оп. 1. Д. 96. Л. 38-63.
[225] РГИА ДВ. Ф. 440. Оп. 1. Д. 96. Л. 38-63.
[226] ГАПК. Ф. Р-1091. Оп. 15. Д. 15. Л. 64об. -65.
[227] РГИА ДВ. Ф. 440. Оп. 1. Д. 96. Л. 38-63.

Дети Елисея Игнатовича, № 4/1-1.3. (1869–1905).

22/4-1.3.1. Пётр Елисеевич Пика (28.06.1891, деревня Екатериновка Сучанского участка Южно-Уссурийского округа –?). ЖЕНА: Пелагея Ивановна ур. N (1904, Черниговская губерния –?). ДЕТИ: Николай (р. 1923), Александр (р. 1924), Ольга (р. 1927), Надежда (р. 1928), Виктор (р. 1931), Нина (р. 1934).

Пётр родился 28.06.1891, был крещён 30.06.1891 в церкви села Владимиро-Александровского, запись в метрической книге № 28м, восприемники: крестьянин деревни Екатериновки Терентий Иванович Ещенко и крестьянина той же деревни Петра Родионовича Губкина жена Ксения Ивановна.

В 1896 году Пётр, 5 лет, жил в д. Екатериновке с родителями в доме деда.[228] С 1899 года – крестьянин деревни Новолитовск.

19.02.1912 семья Петра Елисеевича Пики состояла из 3 мужских душ (он и его братья), жила в Новолитовске и имела один дом без фундамента с тесовой крышей стоимостью 200 рублей и одну нежилую постройку стоимостью 20 рублей.[229]

В 1912 году Петру подошёл срок службы в армии, Сучанское и Новолитовское волостные правления запрашивали по этому поводу метрическую выпись, которую и получили от Благочинного IX округа 18.01.1912, что явилось основанием для призыва на военную службу.[230]

В 1933 году семья Петра Елисеевича жила в Новолитовске, откуда переехали в бухту Среднюю. *Из посемейного списка граждан Новолитовского сельсовета*, составленного 20.02.1933: "1) Пика Пётр Елисеевич, глава семьи, 1891 года рождения, 41 года, единоличник, русский, место работы – ДГРТ; 2) Пелагея Ивановна, жена, 1904 года рождения, 28 лет, русская; 3) Николай Петрович, сын, 1922 года рождения, 10 лет; 4) Александр Петрович, сын, 1924 года рождения, 8 лет; 5) Ольга Петровна, дочь, 1926 года рождения, 6 лет; 6) Надежда Петровна, дочь, 1928 года рождения, 4 лет; Виктор Петрович, сын, 1931 года рождения, 2 лет*; выбывшие в б/х Средняя*".[231]

Из личного дела многодетной матери Пики Пелагеи Ивановны, 03.12.1945 – 27.12.1945. Анкета на многодетную мать, представляемую к награждению:

"Пика Пелагея Ивановна, 1904 года рождения, родилась в Черниговской области, Сурского района, с. Кращенское, беспартийная, русская, работница рыбной базы, ранее не награждалась. Количество детей, достигших возраста 1 года:

1. Пика Николай Петрович, 1923 г. р., в РККА;
2. Пика Александр Петрович, 1924 г. р., в РККА;
3. Пика Ольга Петровна, 1927 г. р., при матери;
4. Пика Виктор Петрович, 1931 г. р., при матери;
5. Пика Нина Петровна, 1934 г. р., при матери. Год и месяц рождения последнего ребёнка 20 октября 1934 года.

Служебный адрес: р/б Средняя Находкинского района. Домашний адрес: Находкинский район, раб. посёлок Ливадия. Дата заполнения анкеты 3 декабря 1945 года.

Заведующий отделом по государственным пособиям многодетным и одиноким матерям."

"Выписка из решения исполнительного комитета Ольгинского районного совета депутатов трудящихся от 17 декабря 1945 года. Просить исполнительный комитет краевого совета депутатов трудящихся представить многодетную мать Пику Пелагею Ивановну, работницу р/б Средняя, родившую и воспитавшую 5 детей, к награждению медалью «Медаль Материнства". Председатель исполкома. Секретарь исполкома".

Справка. "Решением исполнительного комитета Приморского краевого совета депутатов трудящихся от 26 декабря 1945 г. (протокол № 1225) Пика Пелагея Ивановна представлена в Президиум Верховного Совета РСФСР к награждению медалью «Медаль Материнства» 2 степени. Секретарь исполкома".[232]

23/4-1.3.2. Артём Елисеевич Пика (20.10.1892, деревня Екатериновка Сучанской волости Южно-Уссурийского округа – 30.11.1892, там же).

Артём (Артемий) родился в с. Екатериновка 20.10.1892, был крещён 01.11.1892 в церкви села Владимиро-Александровского, восприемники: крестьянин деревни Екатериновки Терентий Иванович Ещенко и жена крестьянина той же деревни Ксения Ивановна Губкина. Умер 30.11.1892 в возрасте 1,5 месяцев.

24/4-1.3.3. Гаврила Елисеевич (Евсеевич) Пика (26.03.1894, деревня Екатериновка Сучанской волости Южно-Уссурийского округа –?).

---

[228] РГИА ДВ. Ф. 98. Оп. 1. Д. 141. Л. 123.
[229] РГИА ДВ. Ф. 414. Оп. 1. Д. 13. Л. 300-301.
[230] РГИА ДВ. Ф. 180. Оп. 1. Д. 19. Л. 13, 14.
[231] ГАПК. Ф. Р-1091. Оп. 15. Д. 3.
[232] ГАПК. Ф. 26. Оп. 11. Д. 1655.

Родился 26.03.1894, крещён 27.03.1894 в церкви села Владимиро-Александровского, восприемники: крестьянин Южно-Уссурийского округа, Сучанской волости, деревни Екатериновки, Терентий Иванович Ещенко и той же деревни крестьянина Петра Родионовича Губкина жена Ксения Ивановна.

В 1910 году Гавриил Пика был назначен нарочным на случай военной мобилизации. В случае объявления мобилизации ему предстояло вместе с Андреем Никол. Суховеем доставить пакет с мобилизационным указом по маршруту: д. Волчанец, 5 вёр., с. Душкино, 6 вёр., и д. Зембрены, 16 вёрст , всего 27 вёрст, верхом.[233]

В 1933 году Гавриил жил в Новолитовске с матерью. *Из посемейного списка граждан Новолитовского сельсовета*, составленного 20.02.1933: "№ 1. Пика Гавриил Елисеевич, 1893 года рождения, 30 лет, колхозник середняк, русский, занимается сельским хозяйством; мать Пика Дарья Евменовна, 1870 года рождения, 62 лет, русская, занимается сельским хозяйством".[234]

Из *похозяйственной книги* учёта выполнения населением обязательств перед государством *Новолитовского сельсовета на 1934 год*: "Пика Гавриил Евсеевич, хозяйство № 9. 1) Сдача молока, обязательство № 5. Год план – 1,560, сдано – 1, 560. 2) Сдача мяса, обяз. № 42828. План на год – 12 кг, на 1 кв. – 4,800 кг, на 3 кв. – 3 кг, на 4 кв. – 4,200 кг. 5) Выполнение обязательств на сдачу продукции растениеводства. Капуста, надлежит сдать – 0,30, дата сдачи 12.10, № квит. 687, сдано – 0,30. Лук, належит – 0,01, дата сдачи 12.10, квит. № 687, сдано – 0,01. Морковь, надлежит – 0,02, сдано по той же квит. – 0,02. Свекла, надлежит сдать – 0,05, сдано по той же квит. – 0,05. Огурцы, надлежит – 0,09, дата сдачи 26.08, квит. № 115, сдано – 0,09. Помидоры, надлежит – 0,09, сдано 12.10 по квит. № 687 – 0,09. 6) Сдача картофеля, № 032673. Подлежит сдаче – 0,30, дата сдачи 15.10, № квит. 650, сдано – 0,39. 8) Денежные платежи. 1-сельхозналог, начислено: 13-00, 12-00, уплачено 25.10.34 – 25-00. 2-обязат. окладное страхование, начислено: 5-96, 5-95, уплачено 02.01.35 – 11-91. 5-самообложение, начислено: 10-00, 10-00, уплачено 21.09.34 – 20-00".[235]

Из *похозяйственной книги* учёта выполнения населением обязательств перед государством *Новолитовского сельсовета на 1935 год*: "Пика Гавриил Евсеевич, хозяйство № 9. 1) Сдача молока. Обяз. № 11. План на год – 55 л. План на месяцы: апр. – 4, май – 6, июнь – 12, июль – 12, авг. – 9, сент. – 6, окт. – 3, нояб. – 2, дек. – 1. 2) Сдача мяса. Обяз. № 42828. План на год – 12 кг. План на 1 кв. – 4,800, на 3 кв. – 3, на 4 кв. – 4,200. Сдано 31.12 по квит. № 136331 – 0,9. 6) Сдача картофеля, обязат. № 240573. Подлежит сдаче – 0,60. Сдано 13.10.35 по квит. № 101 – 0,60. 8) Денежные платежи. 1-сельхозналог. Начислено: 17-00, 17-00, всего: 34-00. 2-обязательное окладное страхование. Начислено: 7-53. 4-самообложение. Начислено: 9-00" (сведений об уплате нет).[236]

Из похозяйственной книги хозяйств колхозников *Новолитовского сельсовета на 1935 год*: "Новолитовск, хозяйство № 10, группа по с/х налогу: к/з с. МТФ. Пика Гавриил Евсеевич, член колхоза "Интернационал", время вступления в колхоз – март 1930, русский. Состав семьи:

1. Пика Гаврил Евсеевич, глава семьи, 1894 г. р., грам., с/хоз. плотник.
2. _"_ Дарья Евменовна, мать, 1870 г. р., неграмотная, иждивенка.

9) Скот хозяйства. Телята до 6 мес. на июнь – 1. Коровы – 1. Свиньи молодняк на июнь – 1.
10) Заданий по животноводству. План: телят – 1, поросят – 1.
11) Земля, посевы и насаждения хозяйства. Посеяно: кукурузы – 003, овощи – 0,04 (план 0,5), картофель – 0,21 (план 0,9), всего яровых – 0,28.
12) Начислено сельхозналога, страховых платежей и самообложения. Самообложение – 9. Сельхозналог – 34".[237]

Из похозяйственной книги хозяйств колхозников *Новолитовского сельсовета на 1936 год*: "Пика Гавриил Евсеевич, член колхоза с/х "Интернационал" с марта 1930 года, русский, бедняк. Состав семьи:

1. Пика Гавриил Евсеевич, глава, 1894 г. р., грамотный – выбыл к дочке.
2. Пика Дарья Евменов., мать, 1870 г. р., неграмотная.

3) Скот хозяйства. Бычки до года на январь – 1, молодняк до 2 лет на июнь – 1. Корова – 1.
5) Земля, посевы и насаждения хозяйства. Всего числится усадебной – 0,17. Посеяно культур: кукурузы – 0,01, капусты – 0,015, картофель – 0,11, прочие – 0,045, всего яровых – 0,17.
6) Постройки. Дом: стены брев., крыша тес., оценка с учётом износа – 655 р. 7) Начислено сельхозналога, страховых платежей. Страховые платежи: строения – 1, 5-90, скот – 1, 5-27, посевы и насаждения – 0,17, 1-40, всего: 12-57. Всего начислено: сельхозналог – 44-00,

[233] РГИА ДВ. Ф. 180. Оп. 1. Д. 2. Л. 6.
[234] ГАПК. Ф. Р-1091. Оп. 15. Д. 3.
[235] ГАПК. Ф. Р-1091. Оп. 15. Д. 4. Л. 66об. -67.
[236] ГАПК. Ф. Р-1091. Оп. 15. Д. 6. Л. 66об. -67.
[237] ГАПК. Ф. Р-1091. Оп. 15. Д. 8. Л. 6.

самообложение – 10-00, страховые платежи – 12-57. Льгот нет. Количество членов семьи, скота, посевные площади и насаждения учтены правильно 20 июня 1936 г. 8) Сдача молока. Обяз. № 4. Годовой план 2.200 литров. План на месяц: апр. – 0,140, май – 0,260, июнь – 0,480, июль – 0,480, авг. – 0,370, сен. – 0,250, окт. – 0,110, нояб. – 0,066, дек. – 0,044. 9) Сдача мяса. Обяз. № 2334. Сдано 14.11 по квит. № 86 – 7,700 кг. 11) Сдача картофеля. Обязат. № К36 169519. Сентябрь – 0,62, октябрь – 0,92. Капуста – 50, лук – 3, огурцы – 13, свекла – 13, морковь – 10, помидор – 15. 13) Денежные платежи. 1-сельхозналог. Начислено: 22-00, 22-00, всего: 44-00. Уплачено 23.10 по квит. № 607240 – 22-00, пеня – 1-64, 27.12 по квит. № 607282 – 22-00, пеня 1-68, всего: 44-00. 2-культсбор, начислено: 20-00, 20-00, всего: 40-00. Уплачено 11.03 по квит. № 753378 – 40-00, пеня – 1-00, всего: 41-00. 3-обязательное окладное страхование, начислено: 12-57, уплачено 29.10 по квит. № 607218 – 12-57. 4-самообложение, начислено: 5-00, 5-00. Уплачено 23.10 по квит. № 607183 – 5-00, 27.12 по квит. № 607463 – 5-00, всего: 10-00".[238]

25/4-1.3.4. Мавра Елисеевна ур. Пика (02.05.1896, деревня Екатериновка Сучанского участка Южно-Уссурийского округа –?).

Родилась 02.05.1896, крещена 05.05.1896 в церкви села Владимиро-Александровского, восприемники: крестьянин Южно-Уссурийского округа, Сучанской волости, деревни Екатериновки Терентий Иванович Ещенко и той же деревни Петра Родионовича Губкина жена Ксения Ивановна.

26/4-1.3.5. Мартин Елисеевич Пика (12.10.1898, деревня Екатериновка Сучанского участка Южно-Уссурийского округа –?).

Мартин родился в Екатериновке 12.10.1898, был крещён 13.10.1898 в церкви села Владимиро-Александровского, восприемники: крестьянин деревни Екатериновки Терентий Иванович Ещенко и дочь крестьянина деревни Новолитовск Евмения Акимовича Суховея девица Ульяна.

27/4-1.3.6. Анастасия Елисеевна ур. Пика (14.03.1904, с. Новолитовск Сучанской волости Южно-Уссурийского округа –?).

Анастасия родилась в с. Новолитовск 14.03.1904, была крещена 29.03.1904 в церкви с. Душкино Сучанской волости, восприемники: мещанин г. Владивостока Константин Павлович Романов и крестьянка Софья Суховей.

Дети Михаила Игнатовича Пики, № 5/1-1.4. (1879–1937).

28/5-1.4.1. Иван Михайлович Пика (20.07.1905, деревня Екатериновка Сучанской волости Южно-Уссурийского края –?).

Иван родился 20.07.1905 в Екатериновке, был крещён 26.07.1905 в церкви села Владимиро-Александровского, восприемники: крестьянин деревни Екатериновки Гавриил Игнатович Пика и крестьянская девица той же деревни Агафья Даниловна Губкина. В 1911 году Ивану было 5 лет, и он жил в селе Екатериновка в доме отца.[239]

29/5-1.4.2. Ольга Михайлова ур. Пика (03.12.1906, деревня Екатериновка Сучанской волости Южно-Уссурийского края –?).

Ольга родилась в Екатериновке 03.12.1906, была крещена 05.12.1906 в церкви села Владимиро-Александровского, восприемники: крестьянин деревни Екатериновки Василий Степанович Аксарин и крестьянка той же деревни Екатерина Даниловна Заречина.

В 1911 году Ольге было 4 года, и она жила в Екатериновке в доме отца.[240]

В годы ВОВ жила в Узбекской ССР, ст. Осаки, как написано в воинских документах брата Николая.[241]

30/5-1.4.3. Алексей Михайлович Пика (25.07.1908, деревня Екатериновка Сучанской волости Южно-Уссурийского края –?).

Алексей родился 25.07.1908 в Екатериновке, был крещён 28.07.1908 в церкви села Владимиро-Александровского, восприемники: крестьянин деревни Екатериновки Василий Степанович Аксарин и крестьянка той же деревни Екатерина Даниловна Заречина.

В 1911 году Алексею было 3 года, и он жил в Екатериновке в доме отца.[242]

31/5-1.4.4. София Михайловна Пика (10.02.1910, деревня Екатериновка Сучанской волости Южно-Уссурийского края –?).

София родилась 10.02.1910, была крещена 17.02.1910 в церкви села Владимиро-Александровского, восприемники: крестьянин деревни Екатериновки Василий Степанович Аксарин и крестьянка той же деревни Екатерина Даниловна Заречина.

---

[238] ГАПК. Ф. Р-1091. Оп. 15. Д. 12. Л. 10об. -11.
[239] РГИА ДВ. Ф. 440. Оп. 1. Д. 96. Л. 38-63.
[240] РГИА ДВ. Ф. 440. Оп. 1. Д. 96. Л. 38-63.
[241] ЦАМО. Ф. 8378. Оп. 53766. Д. 10.
[242] РГИА ДВ. Ф. 440. Оп. 1. Д. 96. Л. 38-63.

В 1911 году Софье было полтора года, и она жила в Екатериновке в доме отца.[243]

32/5-1.4.5. Владимир Михайлович Пика (28.12.1911, деревня Екатериновка Сучанской волости Южно-Уссурийского края –?). Родился 28.12.1911, крещён 31.12.1911 в церкви села Владимиро-Александровского, восприемники: крестьяне дер. Екатериновки Василий Степанович Аксарин и Анна Михайловна Ещенко.

33/5-1.4.6. Анатолий Михайлович Пика (12.02.1914, деревня Екатериновка Сучанской волости Южно-Уссурийского края –20.08.1942).

Родился 12.02.1914, крещён 15.02.1914 в церкви села Владимиро-Александровского. Восприемники: крестьянин деревни Екатериновки Василий Евстафьевич Аксарин и Анна Михайловна Дударева.

Участник ВОВ. Пика Анатолий Михайлович, уроженец д. Екатериновки Приморского края, призван Будённовским РВК Приморского края, красноармеец 93 гв. сп, умер от ран 20.08.1942 в госпитале 498/30 МСБ, первичное место захоронения: восточнее д. Старково на 1500 м в Уваровском районе Московской области.[244]

34/5-1.4.7. Григорий Михайлович Пика (07.01.1916, деревня Екатериновка Сучанской волости Южно-Уссурийского края – 10.02.1916, там же). Родился 07.01.1916, крещён 17.01.1916 в церкви села Владимиро-Александровского, восприемники: крестьянин Сучанской волости, деревни Екатериновки, Гавриил Игнатович Пика и крестьянка Курской губернии, Корочинского уезда, Бело-Слободской волости, Агафья Даниловна Стеценко. Умер 10.02.1916 в возрасте 1 месяца от коклюша.

35/5-1.4.8. Александр Михайлович Пика (16.03.1917, деревня Екатериновка Сучанской волости Южно-Уссурийского края –?).

Родился 16.03.1917, крещён 26.03.1917 в церкви села Владимиро-Александровского. Восприемники: гражданин села Екатериновки Гавриил Игнатович Пика и крестьянка той же деревни Надежда Родионовна Ещенко. В метрической книге пометка: «Выдано повторное свид. о рожд. за № 541572 от 20.07.57».

Участник ВОВ. Пика Александр Михайлович, 1917 г. р., уроженец с. Екатериновка Партизанского района Приморского края, призван в 1941 году Будённовским РВК Приморского края, рядовой 578 иптап 47 оиптабр РГК, был награждён:

1) Приказом № 4/н от 28.02.1945 медалью "За боевые заслуги": наградить "Орудийного номера 4 батареи рядового Пика Александра Михайловича за то, что 19.2.45 года при отражении контратаки под пулемётным огнём подносил боеприпасы к орудию, чем способствовал своевременному открытию огня и отражению контратаки противника".

2) В честь 40-летия Победы орденом Отечественной войны II степени, номер наградного документа 76 от 06.04.1985. [245]

36/5-1.4.9. Анна Михайловна Пика (1920–?). В уголовном деле её отца в анкете арестованного ей указан год рождения – 1920. [246]

37/5-1.4.10. Николай Михайлович Пика (1921–?). [247]

Участник ВОВ. Николай Михайлович Пика, 1921 года рождения, место рождения – Узбекская ССР, Ферганская область, Ленинский район, г. Ленинск, ст. Осаки, призван Сучанским ГВК Приморского края в 1941 году, красноармеец, 15.12.1942 прибыл на военно-пересыльный пункт 92 зсп 13 зсбр из в/ч 3946 г. Гурьева, выбыл 27.04.1943 в в/ч 135 сд, холост, сестра – Ольга Михайловна, Узбекская ССР, ст. Осаки.[248]

38/5-1.4.11. Леонид Михайлович Пика (около 1923–?). В уголовном деле его отца в анкете арестованного ему указан возраст от 11 до 14 лет. [249]

39/5-1.4.12. Виктор Михайлович Пика (1925–?). Участник ВОВ. Пика Виктор Михайлович, 1925 года рождения, уроженец с. Екатериновка Будённовского района Приморской области, призван в 1943 году Будённовским РВК Приморского края, в июле 1945 находился в госпитале ЭГ 3341, был награждён: 1) орденом Красной звезды 06.05.1965; 2) в честь 40-летия Победы был награждён орденом Отечественной войны I степени, № наградного документа 74 от 06.04.1985. [250]

---

[243] РГИА ДВ. Ф. 440. Оп. 1. Д. 96. Л. 38-63.
[244] ЦАМО. Ф. 58. Оп. 8188883. Д. 431. Ф. 58. Оп. А-71693. Д. 2338. Ф. 6388. Оп. 12011с. Д. 7. Книга Памяти. Они погибли под Москвой. П. Часть 1.
[245] ЦАМО. Ф. 33. Оп. 686196. Д. 528. Картотека награждений, шкаф 14н, ящик 21. Юбилейная картотека награждений, шкаф 47, ящик 5.
[246] Архивное уголовное дело № ПУ-9148. Архивная справка УФСБ России по Прим. краю № 78/14/20-М/804-4 от 31.07.2019
[247] Архивное уголовное дело № ПУ-9148. Архивная справка УФСБ России по Прим. краю № 78/14/20-М/804-4 от 31.07.2019
[248] ЦАМО. Ф. 8378. Оп. 53766. Д. 10. Оп. 53778. Д. 20.
[249] Архивное уголовное дело № ПУ-9148. Архивная справка УФСБ России по Прим. краю № 78/14/20-М/804-4 от 31.07.2019
[250] ЦАМО. Ф. 8644. Оп. 77066. Д. 1. Картотека награждений, шкаф 67, ящик 24. Юбилейная картотека награждений, шкаф 47, ящик 5.

40/5-1.4.13. Михаил Михайлович Пика (около 1927–?). В уголовном деле его отца в анкете арестованного ему указан возраст от 11 до 14 лет. [251]

Поколение IV

Дети Матвея Никаноровича Пики, № 7/2-1.1.2. (1887–?).

41/7-1.1.2.1. Мария Матвеевна ур. Пика (01.11.1906, деревня Екатериновка Сучанской волости Южно-Уссурийского края–?). Мария родилась в Екатериновке 01.11.1906, была крещена 02.11.1906 в церкви села Владимиро-Александровского, восприемники: крестьянин деревни Екатериновки Егор Терентьевич Ещенко и крестьянка деревни Голубовки Ирина Никаноровна Лобач.

В 1911 году Марии было 4 года, и она жила в деревне Екатериновке вместе с родителями в доме деда.[252]

42/7-1.1.2.2. Михаил Матвеевич Пика (10.03.1908, деревня Екатериновка Сучанской волости Южно-Уссурийского края –?).

Михаил родился в деревне Екатериновке 10.03.1908, был крещён 14.03.1908 в церкви села Владимиро-Александровского, восприемники те же, что и у сестры Марии.

В 1911 году Михаилу было 3 года, и он жил в деревне Екатериновке вместе с родителями в доме деда.[253]

43/7-1.1.2.3. Иван Матвеевич Пика (19.02.1910, деревня Екатериновка Сучанской волости Южно-Уссурийского края –?).

Иван родился в деревне Екатериновке 19.02.1910, был крещён 20.02.1910, восприемники те же. В 1911 году Ивану был 1 год, и он жил в деревне Екатериновке вместе с родителями в доме деда.[254]

44/7-1.1.2.4. Валентина Матвеевна ур. Пика (18.12.1911, деревня Екатериновка Сучанской волости Южно-Уссурийского края –?).

Родилась 18.12.1911, крещена 27.12.1911 в церкви села Владимиро-Александровского. Восприемники: псаломщик с. Владимиро-Александровского Андрей Александрович Кирияк и жена волостного писаря Прасковья Филипповна Марчук.

45/7-1.1.2.5. Алексей Матвеевич Пика (07.10.1914, деревня Екатериновка Сучанской волости Южно-Уссурийского края –?).

Родился 07.10.1914, крещён 12.10.1914 в церкви села Владимиро-Александровского. Восприемники: крестьяне д. Екатериновки Григорий Терентьевич Ещенко и Ирина Никаноровна Лобачева.

Дети Игнатия Никаноровича Пики, № 9/2-1.1.4. (1892–?).

46/9-1.1.4.1. Нина Игнатьевна ур. Пика (01.03.1913, деревня Екатериновка Сучанской волости Южно-Уссурийского края –?). Родилась 01.03.1913, крещена 03.03.1913 в церкви села Владимиро-Александровского. Восприемники: крестьянин дер. Екатериновки Игнат Петрович Бельченко и Ирина Никаноровна Лобач.

47/9-1.1.4.2. Александр Игнатьевич Пика (02.09.1914, деревня Екатериновка Сучанской волости Южно-Уссурийского края –?).



Пика Александр Игнатьевич

Родился 02.09.1914, крещён 07.09.1914 в церкви села Владимиро-Александровского. Восприемники: крестьянин дер. Екатериновки Игнат Петрович Бельченко и Ирина Никаноровна Лобачева.

Участник ВОВ. Александр Игнатьевич Пика, гвардии старший лейтенант, член ВКП(б), был призван Шимановским РВК Амурской области 12.03.1942, с 26.07.1942 на Сталинградском фронте, службу закончил 29.03.1946, был награждён:

1) Приказом № 14/н от 06.02.1943 медалью "За отвагу". Описание подвига: "Товарищ Пика стойкий, преданный своему делу командир. В условиях ведения непрерывных наступательных боёв на подступах к Сталинграду, работая за адъютанта старшего, сумел всегда обеспечить управление батальоном, сохранить, даже в движении, связь с подразделениями. 22 января 1943 года за станцию Воропоново Сталинградской области и 28 января 1943 года в городе Сталинграде, когда создалась трудная обстановка, товарищ Пика по собственной инициативе ушёл в 5-ю стрелковую роту, где на месте руководил наступлением,

[251] Архивное уголовное дело № ПУ-9148. Архивная справка УФСБ России по Прим. краю № 78/14/20-М/804-4 от 31.07.2019
[252] РГИА ДВ. Ф. 440. Оп. 1. Д. 96. Л. 38-63.
[253] РГИА ДВ. Ф. 440. Оп. 1. Д. 96. Л. 38-63.
[254] РГИА ДВ. Ф. 440. Оп. 1. Д. 96. Л. 38-63.

лично врываясь в числе первых в расположение противника, товарищ Пика уничтожил 12 фашистов", – из наградного листа от 05.02.1943.

2) Приказом № 56/н от 01.11.1943 орденом "Красной Звезды": "В бою 27 августа 1943 года за село Жихор Харьковской области товарищ Пика проявил себя смелым, решительным командиром, умеющим управлять подразделением в бою и выполнять любое боевое задание командования. Форсировав реку Уды товарищ Пика с группой автоматчиков в числе 13 человек ворвался в траншеи противника, уничтожая их огнём из автомата и гранатами. В этом бою группой автоматчиков под командой товарища Пика рассеяно до 80 и уничтожено 15 гитлеровцев, лично товарищ Пика огнём из автомата уничтожил 4 и пленил 3 гитлеровцев", – из наградного листа от 16.10.1943.[255]

48/9-1.1.4.3. Надежда Игнатьевна ур. Пика (19.07.1916, деревня Екатериновка Сучанской волости Южно-Уссурийского края –?).

Родилась 19.07.1916, крещена 29.07.1916 в церкви села Владимиро-Александровского. Восприемники: Сучанской волости, дер. Екатериновки, Игнат Петрович Бельченко и крестьянка той же волости и дер. Голубовки Ирина Никанорова Лобачева.

Дети Василия Гавриловича Пики, № 15/3-1.2.2. (1892–?).

49/15-1.2.2.1. Алексей Васильевич Пика (04.04.1915, деревня Екатериновка Сучанской волости Южно-Уссурийского края –?).

Родился 04.04.1915, крещён 12.04.1915 в церкви села Владимиро-Александровского. Восприемники: крестьяне дер. Екатериновки Антон Васильевич Шумейко, Мария Гавриловна Пика. Участник ВОВ. Пика Алексей Васильевич, 1915 года рождения, уроженец с. Екатериновки Партизанского района Приморского края, в честь 40-летия Победы был награждён орденом Отечественной войны II степени, № наградного документа 196 от 23.12.1985.[256]

50/15-1.2.2.2. Мария Васильевна ур. Пика (16.12.1918, деревня Екатериновка Сучанской волости Южно-Уссурийского края –?).

Родилась 16.12.1918, крещена 23.12.1918, восприемники: граждане деревни Екатериновки Антон Васильевич Шумейко и Мария Гавриловна Ещенко.

51/15-1.2.2.3(2). Анна Васильевна ур. Пика (18.12.1920, деревня Екатериновка Сучанской волости Южно-Уссурийского края –?).

Родилась 18.12.1920, крещена 28.01.1921 в церкви села Новолитовск. Восприемники: Илья Ефремович Шлык и Александра Скорбич.

52/15-1.2.2.4(2). Владимир Васильевич Пика (06.01.1922, деревня Екатериновка Сучанской волости Южно-Уссурийского края –?).

Родился 06.01.1922, крещён 11.03.1922 в церкви села Владимиро-Александровского. Восприемник: гражданин деревни Екатериновки Антон Васильевич Шумейко.

53/15-1.2.2.5(2). Пётр Васильевич Пика (1923 – 07.09.1944).

Участник ВОВ. Пика Пётр Васильевич, уроженец Приморского края, дата рождения – 15.09.1923, лейтенант, был призван 21.03.1943 Каратасским РВК Южно-Казахстанской области, член ВЛКСМ, командир взвода связи стрелкового батальона 298 стрелкового полка, убит в бою 07.09.1944, первичное место захоронения восточнее д. Ново-Весь в Польше, мать – Пика Ксения Фёдоровна, Каратасский район, с. Ленинское. Награждён приказом №61/н от 15.07.1944 орденом "Красная Звезда". Описание подвига: "Т. Пика в период наступательных боёв полка показал отличную работу связи. 24.06.44, когда проходили ожесточённые бои в районе д. Селиб, т. Пика обеспечил бесперебойную связь КП батальона с подразделениями. В этом бою 5-я стрел. рота попала в окружение, и несмотря на это связь работала беспрерывно. Это дало возможность командиру батальона управлять ей и оказать соответственную помощь в бою", – из наградного листа 09.07.1944.[257]

Сын Фёдора Гавриловича Пика, № 19/3-1.2.6. (1902–?).

54/19-1.2.6.1. Владимир Фёдорович Пика, родился в 1936 году. В 1937 году жил в р/х "Тафуин" Новолитовского сельсовета с родителями. [258]

Дети Петра Елисеевича Пики, № 22/4-1.3.1. (1891–?).

55/22-1.3.1.1. Николай Петрович Пика (1923–?).

В 1933 году жил с родителями в Новолитовске, с ними же переехал в бухту Среднюю.[259]

[255] ЦАМО. Ф. 33. Оп. 686044. Д. 2566. Ф. 33. Оп. 690155. Д. 342. Учётно-послужная картотека, шкаф 160, ящик 8; шкаф 344, ящик 17. Картотека награждений, шкаф 67, ящик 24.
[256] ЦАМО. Юбилейная картотека награждений, шкаф 47, ящик 5.
[257] ЦАМО. Ф. 33. Оп. 690155. Д. 1012. Ф. 33. Оп. 11458. Д. 263, 394. Шкаф 160, ящик 8. Картотека награждений, шкаф 14н, ящик 21.
[258] ГАПК. Ф. Р-1091. Оп. 15. Д. 15. Л. 64об. -65.
[259] ГАПК. Ф. Р-1091. Оп. 15. Д. 3.

Архивный документ из личного дела многодетной матери. Справка.

"27 декабря 1945 года. Народный комиссариат Обороны СССР. Будённовский районный военный комиссариат. 21.09.1945. № 236.

Справка. Выдана гр. Пика Николай Петрович в том, что её призван в Красную армию Будённовским райвоенкоматом 10.06.1942 г. Справка выдана для предъявления на получение пособия и льгот. Будённовский райвоенком".[260]

Налицо неверное заполнение бланка справки, правильно было бы так: "Выдана гр. Пике Пелагее Ивановне в том, что её сын Пика Николай Петрович...".

56/22-1.3.1.2. Александр Петрович Пика (1924–?).

В 1933 году жил с родителями в Новолитовске, с ними же переехал в бухту Среднюю. [261]

Участник ВОВ. Александр Петрович Пика, 1924 года рождения, уроженец с. Новолитовск Партизанского района Приморского края, был призван 08.09.1942 Будённовским РВК Приморского края, младший сержант, награждён:

1) приказом № 23/н от 13.10.1943, командир отделения 1128 сп 336 сд 89 ск 61 армии, орденом "Красной Звезды". Описание подвига: "Тов. Пика в наступательных боях по расширению плацдарма на правом берегу реки Днепра 2 октября 1943 года южнее посёлка Усохи всегда там был впереди и увлекал своё отделение за собой. Первый поднял своё отделение и с криком "Ура" ворвался первый в немецкие окопы. Убил двух немецких солдат, выбил остальных из окопов и закрепился в этих окопах. Будучи серьёзно ранен продолжал оставаться в строю и командовать отделением и только по настоянию камандира роты был эвакуирован с поля боя. В этом бою он показал свою дерзость и ненависть к немецким захватчикам", – из наградного листа 07.10.1943.

2) автоматчик 1 мотострелкового батальона 47 механизированной Духовщинской Краснознамённой бригады, приказом № 60/н от 17.03.1945 орденом Славы III степени. Описание подвига: "Т. Пика, посланный 4.02.78 в р-не Дойпендорф в разведку, принёс достоверные, важные сведения о противнике. Во время рукопашной схватки 7.02.45 в гор. Фрауенбург прикладом автомата размозжил голову фрицу; первым ворвался в траншеи пр-ка", – из наградного листа 17.02.1945.

3) медалью «За взятие Кенигсберга» 09.06.1945;

4) медалью «За победу над Германией в ВОВ»;

5) в честь 40-летия Победы орденом Отечественной войны II степени, № наградного документа 76 от 06.04.1985.[262]

Архивный документ из личного дела многодетной матери. "Народный комиссариат Обороны СССР. Будённовский районный военный комиссариат. 21.09.1945. № 236.

Справка. Выдана гр. Пика Александр Петрович в том, что её призван в Красную армию Будённовским райвоенкоматом 07.09.1942 г. Справка выдана для предъявления на получение пособия и льгот. Будённовский райвоенком".[263]

И снова налицо неверное заполнение бланка справки, правильно было бы так: "Выдана гр. Пике Пелагее Ивановне в том, что её сын Пика Николай Петрович...".

57/22-1.3.1.3. Ольга Петровна ур. Пика (1927–?). В 1933 году жила с родителями в Новолитовске, откуда с ними же переехала в бухту Среднюю, а в декабре 1945 года жила с матерью в п. Ливадия Находкинского района Приморского края. [264]

58/22-1.3.1.4. Надежда Петровна Пика (1928–?). В 1933 году жила в Новолитовске, вероятно, умерла до 1945 года, так её нет в наградном деле её матери Пелагеи Ивановны.

59/22-1.3.1.5. Виктор Петрович Пика (1931–?). В 1933 году жил с родителями в Новолитовске, откуда с ними же переехал в бухту Среднюю, а в декабре 1945 года жил с матерью в п. Ливадия Находкинского района Приморского края. [265]

60/22-1.3.1.6. Нина Петровна ур. Пика (20.10.1934–?). В декабре 1945 года жила с матерью в п. Ливадия Находкинского района Приморского края. [266]

Дочь Мартина Елисеевича Пики, № 26/4-1.3.5. (1898–?).

61/26-1.3.5.1. Любовь Мартиновна ур. Пика (25.01.1921, село Новолитовск Новолитовской волости Южно-Уссурийского края –?).

Родилась 25.01.1921, крещена 30.01.1921 в церкви села Новолитовск, восприемники: Михаил Алексеевич Колесников и Матрёна Климовна Черномордова.

---

[260] ГАПК. Ф. Р-26. Оп. 11. Д. 1655.
[261] ГАПК. Ф. Р-1091. Оп. 15. Д. 3.
[262] ЦАМО. Ф. 33. Оп. 686044. Д. 905. Ф. 33. Оп. 686196. Д. 7471. Картотека награждений, шкаф 67, ящик 24. Архив ВМФ, г. Гатчина, картотека моряков, шкаф 185, ящик 8. Юбилейная картотека награждений, шкаф 47, ящик 5.
[263] ГАПК. Ф. 26. Оп. 11. Д. 1655.
[264] ГАПК. Ф. Р-1091. Оп. 15. Д. 3. Ф. Р-26. Оп. 11. Д. 1655.
[265] ГАПК. Ф. Р-1091. Оп. 15. Д. 3. Ф. Р-26. Оп. 11. Д. 1655.
[266] ГАПК. Ф. Р-26. Оп. 11. Д. 1655.

Таблица потомков Игнатия Ивановича Пики

Поколение:	I	II	III	IV	V	VI	VII	VIII
Иван ПИКА								
	1. Игнатий Иванов ПИКА. р. 1831, № 1							
		1. Никанор, р. 1863, № 2						
			1. Ирина, р. 1885, № 6, **ЛОБАЧ**					
				1. Иван, р. 1905				
				2. Григорий, р. 1907				
				3. Александра, р. 1908				
				4. Владимир, р. 1914				
				5. Иван, р. 1914				
				6. Софья, р. 1915				
				7. Ольга, р. 1918				
			2. Матвей, р. 1887, № 7					
				1. Мария, р. 1906, № 41				
				2. Михаил, р. 1908, № 42				
				3. Иван, р. 1910, № 43				
				4. Валентина, р. 1911, № 44				
				5. Алексей, р. 1914, № 45				
			3. Мария, р. 1889, № 8, **МАЦУЙ**					
				1. Нина, р. 1908				
				2. Владимир, р. 1909				
				3. Александр, р. 1911				
				4. Василий, р. 1912				
				5. Виктория, р. 1920				
				6. Валентин, р. 1922				
			4. Игнат, р. 1892, № 9					
				1. Нина, р. 1913, № 46				
				2. Александр, р. 1914, № 47				
				3. Надежда, р. 1916, № 48				
			5. Тихон, р. 1894, № 10					
			6. Варвара, р. 1897, № 11					
			7. Ефросинья, р. 1900, № 12					
			8. Ольга, р. 1902, № 13					
		2. Гавриил, р. 1866, № 3						
			1. Параскева, р. 1889, № 14, **СЕМЁНОВА**					
			2. Василий, р. 1892, № 15					
				1. Алексей, р. 1915, № 49				
				2. Мария, р. 1919, № 50				
				3. Анна, р. 1920, № 51				
				4. Владимир, р. 1922, № 52				
				5. Пётр, р. 1923, № 53				
			3. Екатерина, р. 1895, № 16					
			4. Мария, р. 1896, № 17, **ЕЩЕНКО**					
				1. Нина, р. 1920				
			5. Марфа, р. 1899, № 18					
				1. Леонид, р. 1924, Ещенко				
			6. Фёдор, р. 1902, № 19					
				1. Владимир, р. 1936, № 54				
			7. Иван, р. 1905, № 20					
			8. Ольга, р. 1907, № 21					
		3. Елисей, р. 1869, № 4						
			1. Пётр, р. 1891, № 22					
				1. Николай, р. 1923, № 55				
				2. Александр, р. 1924, № 56				
				3. Ольга, р. 1926, № 57				
				4. Надежда, р. 1928, № 58				
				5. Виктор, р. 1931, № 59				
				6. Нина, р. 1934, № 60				
			2. Артемий, р. 1892, № 23					
			3. Гавриил, р. 1894, № 24					
			4. Мавра, р. 1896, № 25					
			5. Мартин, р. 1898, № 26					
				1. Любовь, р. 1921, № 61				
			6. Анастасия, р. 1904, № 27					
		4. Михаил, р. 1879, № 5						
			1. Иван, р. 1905, № 28					
			2. Ольга, р. 1906, № 29					
			3. Алексей, р. 1908, № 30					
			4. София, р. 1910, № 31					
			5. Владимир, р. 1911, № 32					

				6. Анатолий, р. 1914, № 33
				7. Григорий, р. 1916, № 34
				8. Александр, р. 1917, № 35
				9. Анна, р. 1920, № 36
				10. Николай, р. 1921, № 37
				11. Леонид, р. 1923, № 38
				12. Виктор, р. 1925, № 39
				13. Михаил, р. 1927, № 40

Родственные фамилии:
Бельченко – № 9
Губкин – № 5
Ещенко – №№ 7, 17, 18
Кириллов – № 15
Лобач – № 6
Мацуй – № 8
Семёнов – № 14
Суховей – № 4
Швец – № 26
Шумейко – № 3

Однофамильные браки: № 15.

Родословная роспись от Михаила Аггеевича Пики

Поколение I

1. Михаил Аггеевич Пика (1856, Черниговская губерния –?). ЖЕНА: Ксения Никитична ур. Ковальченок (1861, Черниговская губерния –?), *её номер в поколенной росписи Ковальченков – 1.2.* ДЕТИ: Мария (р. 1886), Фёдор (р. 1889), Алексей (р. 1891), Георгий (р. 1893), Марк (1896–1897), Евдокия (р. 1901).

Михаил Аггеевич прибыл в Южно-Уссурийский край из села Запольские Халеевичи Лыщичской волости Стародубского уезда Черниговской губернии[267] 4-м весенним эшелоном на пароходе «Царь» (переход Одесса – Владивосток: 20.03.1886-28.04.1886) в возрасте 30 лет с женой Ксенией, 25 лет, в составе семьи тестя Прохора Никитича Ковальченка.[268] В 1886 году он с женой и родившейся во время морского перехода дочерью Марией – крестьянине селения Екатериновка Сучанского участка Южно-Уссурийского округа.[269]

Архивный документ. «Предъявителька сего есть действительно жена ефрейтора 66 резервного пехотного батальона Михаила Агеева Пыки Аксинья Никитина Пыко, отправляющаяся на переселение в Южно-Уссурийский край при муже своём, коему от себя управление выдано свидетельство сего числа за № 2666, и на следование ея чинить ей в пути свободный и беспрепятственный пропуск. В чём Стародубское Полицейское Управление Черниговской губернии удостоверяет 1886 года февраля 28 дня. г. Стародуб. [Подписали:] Помощник исправника. Секретарь. Столоначальник».[270]

В Екатериновке переселенцы разделились, Михаил Аггеевич с женой и дочерью остался в Приморье, а тесть Прохор Никитич весной 1887 года вернулся на родину. В Екатериновке осталась и сестра Прохора Никитича Фёкла Никитична ур. Ковальченок, опеку над которой и обязательство выдать замуж взял на себя Михаил Пика, что и было им исполнено: "[1887] года марта 30 дня. [Ниже] подписавшись Михаил Агеев Пыка дал сыю роспись Прохору Никитину Ковальченк[о] в том, что я принял в своё семейство сестру его, [ж]ены моей сестру, Фёклу Никитину Ковальченкову, обязыва[юсь] воспитывать ея до совершенных лет и выдать в замужество как нада быть по-хрестьянски, в том и подписался Михаил Пыка. При сей расписке

[267] ГАЧО. Ф. 679. Оп. 1. Д. 535. Исповедная ведомость 1831 года церкви села Запольские Халеевичи Стародубского уезда: "Военные и их домашние... [Двор №] 59. **Алисей Иванов сын Польховский,** 39 лет, жена его Елена Никифорова дочь **Пикина,** 36 лет, дети их: Павел, 18 лет, Роман, 15 лет, Марья, 12 лет, **Агей, 9 лет,** Евфросиния, 4 лет. Свояк его Павел Алексеев сын **Гладченок,** 36 лет, жена его Анна Никифорова дочь **Пикина,** 30 лет, дети их: Матрона, 9 лет, Евфимий, 4 лет".
[268] РГИА ДВ. Ф. 702. Оп. 5. Д. 495. Л. 220, 221. Ф. 1. Оп. 5. Д. 1025. Л. 102-131.
[269] РГИА ДВ. Ф. 738. Оп. 1. Д. 1.
[270] РГИА ДВ. Ф. 98. Оп. 1. Д. 54. Л. 54.

присутствовали общественный старшина Игнат Пыка, сельски староста с. Екатериновки Спиридон Шлыков, а за него расписался Игнат Пыка."[271] Фёкла Никитична была выдана замуж 28.01.1890 за крестьянина деревни Екатериновки Григория Яковлевича Бельченко.

В 1894 году Михаил Пика, крестьянин д. Екатериновки, приобрёл винтовку Бердана № 2 за 13 р. 22 к., с рассрочкою на 2 года, в рамках программы по защите населения на случай войны с Китаем.[272]

Из посемейного списка крестьян деревни Екатериновки, составленного Южно-Уссурийским окружным полицейским управлением, 1895 год: «№ 14. Михаил Агеев Пика, 38 лет, прибыл в округ в 1886 году, жена его Ксения, 32 лет, сыны их: 1) Фёдор, 7 лет, 2) Алексей, 5 лет, 3) Егор, 2 лет, дочь Мария, 10 лет».

В 1895 году хозяйство Михаила Пики пострадало от наводнения: "Михайла Пика, 2м., 4ж. *(4м., 2ж. – Е.М.),* всего: 6 душ. Посеяно десятин – 44, унесено наводнением –2340 пудов, собрано годного на пищу и посевы – 429, подмоченного, но годного в пищу – 67, всего – 576. Потребно для посевов и продовольствия населения до нового урожая по донесению пристава всего – 310, в рублях – 255". По случаю наводнения Михаилу Пике была выдана ссуда в размере 40 рублей с возвратом без уплаты процентов через пять лет. Ссуды разного размера получили также и семь его односельчан.[273]

В 1896 году хозяйство Михаила Пики вновь пострадало от наводнения: "Замокло хлебов в десятинах: ржи – ¼, ярицы – 1, пшеницы – 2, овса – ¼, ячменя – ¼, гречки – ½, картофеля – ¼, остальных хлебов – 3½. Уничтожено водой сена в копнах, осталось на продовольствие скота в... – всё цело".[274]

В 1899 году Михаил Агеевич Пика, 44 лет, был на должности сельского старосты с. Екатериновка, на которую был избран приговором сельского схода крестьян Екатериновки 07.01.1899 (данный приговор был записан в книгу Сучанского волостного правления под № 2).[275]

Пика Михаил Аггеевич, согласно списка ополченцам, проживающим в Сучанской волости, от 13.09.1900, ополченец 1 разряда, на военной службе был в 66 резерв. бат., вышел в запас в 1886 году, в ополчение зачислен Стародубским воин. присутствием.[276]

В 1901 году Михаил Пика, крестьянин дер. Екатериновки, содержал пчёл: 4 российских улья.[277]

Из посемейного списка деревни Екатериновки от 14.06.1911: "Пика Михаил Агеев, 55 лет, православного вероисповедания, грамотный, хлебопашец. Построек жилых – 2, нежилых – 2, лошадей – 4+3, рогатого скота – 2+6, коз и овец – 5, свиней – 5, пчёл – 7, телег – 3, саней – 3, земли под усадьбой – ½, в поле – 13, сенокоса – 4. Состав семьи: жена Евксенья, 50 лет, дети: Феодор, 22 лет, его жена Евдокия, 25 лет, Алексей, 20 лет, Георгий, 17 лет, Евдокия, 9 лет".[278]

На 22.02.1912 семья Михаила Аггеевича Пики состояла из 4 мужских душ и имела два дома без фундаментов, один с цинковой крышей, второй – с тесовой, стоимостью 600 рублей и две нежилые постройки стоимостью 150 рублей.[279]

Архивный документ." [Кому:] Его Высокоблагородию Господину Крестьянскому и Инородческому Начальнику 6-го участка Ольгинского уезда. [От] Крестьянина деревни Екатериновки Сучанской волости Ольгинского уезда Приморской области Михаила Аггеевича Пики.

Прошение.

С 1901 года я арендовал в Сучанском лесничестве 2½ десятины сенокоса, каковой в настоящее время тоже хотелось арендовать, и обратился к господину лесничему Сучанского Лесничества о выдаче мне Билета на упомянуты выше сенокос, и господин лесничий Билета мне не выдал и сказал, что упомянуты сенокос будет продаваться с публичного торга. И я этот сенокос разработал в течении 14 лет, очистил кусты, и как мне известно, что помянута сенокос обрезан на хуторной надел, о чём честь имею покорнейше просить Ваше Высокоблагородие ходатайствовать о том, чтобы упомянуты выше сенокос остался за мной на текущий 1915 год, и ко сему подписуюсь Михаил Пика. 15 марта 1915 года."[280]

В 1914 году Михаил Пика решил построить в Екатериновке паровую мельницу, для чего 05.06.1914 приобрёл в долг "локомобиль нефтяной в 8 номинальных сил" и другие запчасти для

[271] РГИА ДВ. Ф. 98. Оп. 1. Д. 54. Л. 141.
[272] РГИА ДВ. Ф. 521. Оп. 1. Д. 232. Л. 138-139.
[273] РГИА ДВ. Ф. 98. Оп. 1. Д. 138. Л. 30, 31, 114, 115.
[274] РГИА ДВ. Ф. 98. Оп. 1. Д. 154. Л. 16.
[275] РГИА ДВ. Ф. 521. Оп. 1. Д. 542. Л. 7.
[276] РГИА ДВ. Ф. 521. Оп. 1. Д. 670. Л. 5-9.
[277] РГИА ДВ. Ф. 5. Оп. 1. Д. 59. Л. 40-41.
[278] РГИА ДВ. Ф. 440. Оп. 1. Д. 96. Л. 38-63.
[279] РГИА ДВ. Ф. 415. Оп. 1. Д. 13. Л. 43.
[280] РГИА ДВ. Ф. 113. Оп. 1. Д. 6. Ч. 2. Л. 264.

мельницы во Владивостокском с/х складе Переселенческого управления на сумму 3600 рублей. Чтобы расплатиться со складом, Михаил Аггеевич обратился к крестьянскому и инородческому начальнику 6-го участка с просьбой об исходатайствовании для него ссуды в размере 2000 рублей, предварительно взяв в Екатериновском сельском обществе "ручательный приговор" (приговор № 13 от 14.07.1913): "Слушали просьбу односельчанина нашего селения Михаила Агеева Пика о выдаче ему ручательного приговора на предмет покупки рассрочкой платежа из Владивостокского переселенческого склада нефтяного двигателя для движения паровой мельницы в д. Екатериновка, и обсудя этот вопрос, и принимая, что паровая мельница в нашем селении весьма желательна, и постановили настоящим приговором поручиться, и ручаемся все единогласно в равных частях каждый из нас за исправную и своевременную в законный срок уплату нашим односельчанином Михаилом Аггеевичем Пикой денег двух тысяч (2000) рублей переселенческой организации в Приморской области, в чём и подписуемся".

Крестьянский и инородческий начальник 6-го участка Приморской области, рассмотрев ручательный приговор и прошение М. Пики, взяв с него подписку от 01.07.1913 в том, что если ему "будет отпущена ссуда в сумме две тысячи рублей на постройку мукомольной паровой мельницы с нефтяным двигателем, то построенную на эту ссуду мельницу обязуюсь не продавать и не переносить из дер. Екатериновки куда-либо в другое место впредь до выплаты ссуды", в рамках административного дела № 71, 30.07.1913, "руководствуясь высочайше утверждённым 19 апреля 1909 года законом о выдаче ссуд и пособий на общеполезные надобности переселенцев, постановил: войти с представлением в Приморское областное по крестьянским делам присутствие о разрешении выдачи крестьянину Михаилу Аггееву Пике 2000 руб. ссуды на постройку в сел. Екатериновке паровой мельницы". Представление было отправлено 07.08.1913, в связи с чем 12.08.1913 заведывающий переселенческим делом запросил дополнительные сведения "о семейном и имущественном положении просителя, времени водворения, задолженности по ссудам на хозяйственное устройство и общеполезные надобности; не были ли ссуды последнего рода, выдаваемы обществу, в утвердительном случае – на какой предмет, в каком размере и когда. Имеются ли в селении мельницы, сколько и какие, или на каком расстоянии от селения находятся ближайшие мельницы", а также сообщил, что получение ссуды возможно только в следующем году, в 1914.

Ответ на запрос. "[Штамп:] М. В. Д. Крестьянский и инородческий начальник 6-го участка Приморской области. 11 ноября 1913 г. № 9298. с. Владимиро-Александровск Приморской области. [Кому:] Заведывающему переселенческим делом в Приморском районе.

Докладываю Вашему высокородию, что кр-н дер. Екатериновки Михаил Аггеев Пика имеет следующий состав семьи: он сам, 57 лет, жена, 52 лет, сын, 24 лет, то же, 22 лет, то же, 19 лет, дочь, 11 лет, и жена сына, 27 лет. Имущество его заключается в одном доме, 2 надворных постройках, 7 лошадях, 9 гол. рогатого скота, 10 свиньях, 1 плуг, 2 боронах и 4 телегах. Распашки имеет 13 десятин на поле и ¾ дес. на огороде. Ссуды на хозяйственное устройство и на общеполезные надобности Пика не получал. В сел. Екатериновке имеются 2 водяные мельницы, кои функционируют только летом, как и все остальные в участке, поэтому я нахожу весьма желательным иметь хотя бы одну усовершенствованную мельницу на Сучанский район. [Подписал:] Крестьянский и инородческий начальник шестого участка".

11.12.1913 заведующий переселенческим делом в Приморском крае сообщил Сучанскому волостному правлению, просителю и заведующему сельскохозяйственными складами, что ссуда в размере 2000 рублей на постройку паровой мельницы внесена в смету 1914 года.

Весной 1914 года, не получив денег, Михаил Пика ещё раз побеспокоил начальство.

"[Кому:] Его высокоблагородию г-ну заведующему переселенческим делом в Побережном подрайоне в Приморской области. [От] Крестьянина деревни Екатериновки Сучанской волости Ольгинского уезда Приморской области Михаила Аггеевича Пика.

Прошение.

В первой половине июля 1913 года мною подано прошение и приговор Екатериновского сельского общества об отпуске мне две тысячи рублей из переселенческих кредитов крестьянскому и инородческому начальнику о ходатайстве пред Вашим высокоблагородием. Возбуждая при сём моё дело об отпуске мне вышеозначенной суммы, осмеливаюсь просить Ваше высокоблагородие выслать мне две тысячи рублей как можно поскорее для уплаты локомобиля и мельницы по моему обязательству внести деньги к 1-му апрелю сему 1914-го года в казну. К сему и подписуюсь, крестьянин Михаил Пика. 27-го марта 1914-го года. Деревня Екатериновка".

Наконец, 07.07.1914 состоялось заседание Приморского областного по крестьянским делам присутствия.

"Дело № 87. 1914 г. Журнал по II отделению Приморского областного по крестьянским делам присутствия от 7-го июля 1914 года за № 412.

Присутствовали: председатель присутствия военный губернатор генерал-лейтенант Сташевский, члены: товарищ прокурора Колесниченко, податый инспектор Волков, непременный член Кушнеревский, за заведывающего переселенческим делом Коровин.

Слушали: в докладе заведывающего переселенческим делом представленное крестьянским начальником участка от 7 августа 1913 года за № 3323 административное дело по ходатайству крестьянина дер. Екатериновки Сучанской волости Михаила Пика о выдаче ему ссуды в размере 2000 руб. на постройку паровой мельницы.

Обстоятельства дела: проситель Пика при ходатайстве своём представил копию ручательного приговора крестьян дер. Екатериновки, постановленного 1 июля 1913 г. за № 13; из приговора видно, что общество ручается за исправность уплаты Пиком испрашиваемой им ссуды, а также устройство паровой мельницы своём селении находит весьма желательным. Проситель особой подпиской данной обществу обязуется построенную им на испрашиваемую ссуду мельницу не продавать и не переносить из селения поручителей. Крестьянский начальник, поддерживая ходатайство просителя, находит постройку паровой мельницы в дер. Екатериновке необходимой, так как имеющиеся в селении 2 водяные мельницы функционируют только летом и нужд общества не обслуживают. Из доставленных на просителя сведений видно: что он – 57 лет, семья состоит из 7 душ; имущество его заключается в 1 дом, 2 надворных постройках, 7 лошадях, 9 голов рогатого скота, 10 свиней, 1 плуга, 2 борон и 4 телег; имеет распашки: на поле 13 десятин и на огороде ¾ дес., ссуд не получал.

Справка: По докладу переселенческого управления от 18 марта сего года за № 819 утверждённому главноуправляющим землеустройством и земледелием 20-го того же месяца на удовлетворение ходатайства Михаила Пика ассигновано 2000 рублей. По обязательствам, выданным Михаилом Пиком сельскохозяйственному складу переселенческого управления в г. Владивостоке, проситель состоит должным за локомобиль в 8 номинальных сил и принадлежности к паровой мельнице, всего 3600 рублей.

Закон: ст.ст. 68-78 кн. VIII особ. прил. к т. IX по прод. 1912 г.

Выслушав доложенное, и принимая во внимание, что испрашиваемая ссуда имеет общеполезное значение, что возврат её поручительством общества и наличным имуществом просителя вполне обеспечен, Областное по крестьянским делам присутствие постановило: на устройство паровой мельницы в селении Екатериновке разрешить крестьянину того же селения Сучанской волости Михаилу Пике ссуду в размере 2000 рублей с обязательством возврата таковой в 10-летний срок порядком, указанным в ст. 74 вышеприведённого закона. Деньги для выдачи по принадлежности перевести крестьянскому начальнику 6-го участка, обязав при этом последнего истребовать от ссудополучателя подписку, в которой было бы, помимо принятия условий выдачи настоящим постановленных, особо оговорено, что оборудованная за счёт полученной ссуды паровая мельницы не может быть без разрешения Присутствия продана другому лицу.

Копию журнала препроводить крестьянскому начальнику *6* участка Приморской области для исполнения. Подлинный за надлежащими подписями. Верно: делопроизводитель.

[Кому:] Крестьянскому начальнику 6-го участка Приморской области для исполнения. 9 июля 1914 г. №1942. [Подписали:] Заведывающий переселенческим делом в Приморской районе Коровин. И. о. делопроизводителя".

Ссуда была выдана 21.07.1914: "22 июля 1914 г. № 11395. [Кому:] Крестьянскому начальнику 6-го участка.

Для сведения сообщаю, что разрешённая журнальным постановлением Приморского областного по крестьянским делам присутствия от 7-го сего июля за № 412 ссуда в размере 2000 руб. на постройку мельницы крестьянину дер. Екатериновка Сучанской волости Михаилу Пике выдана мною 21-го сего июля лично последнему. Подписка о возврате ссуды в десятилетний срок и о не продаже мельницы другому лицу без разрешения Присутствия мною от Пики отобрана.

[Подписали:] Заведывающий, бухгалтер".[281]

Вернуть ссуду вовремя Михаил Пика не смог по независящим от него причинам: неурожай, усугубившийся нехваткой мужских рук на селе в связи с начавшейся Первой мировой войной. Амурская казённая палата в июле 1916 года прислала по этому поводу ***недоимочную выписку*** с требованием немедленной оплаты 400 рублей.

«25 июля 1916 г. № 18581. [Тема:] По ссуде на общеполезные надобности.

[Кому:] Сучанскому волостному правлению Ольгинского уезда.

[281] РГИА ДВ. Ф. 2. Оп. 2. Д. 488. Дело по ходатайству кр-на дер. Екатериновки Сучанской волости Михаила Аггеева Пики о выдаче ему ссуды в размере 2000 руб. на постройку паровой мельницы.

Амурская казённая палата поручает вручить прилагаемую выписку означенному в ней обществу, взыскать с него исчисленные срочные платежи 400 руб. по ссуде, выданной на основании высочайше утверждённого 19 апреля 1909 года закона правил и особого приложения к IX т. кн. VIII прилож. по продолж. 1909 г. правил переселен. Деньги внести в казначейство в доход казны по § 31 ст. 1 лит А сметы департамента окладных сборов и о времени сдачи денег с указанными № квитанции донести палате заполнением ниже помещённого бланка. [Подписали:] И. д. начальника отделения. Ст. столоначальник.

Недоимочная выписка. Амурской казённой палаты о платежах, следуемых с крестьянина Екатериновки Михаила Аггеевича Пики по ссудам на общеполезные надобности, выданным на постройку мельницы, на основании высочайше утверждённого 19 апреля 1909 года закона правил и особого приложения к IX т. кн. VIII прилож. по продолж. 1909 г. правил переселен. На срок 1 января 1916 года причитается: недоимок – 200 р., оклада – 200 р., итого – 400 р. Кроме этой суммы остаётся капитального долга ещё 1600 руб. Следовательно, полное погашение может быть произведено теперь же вносом всей суммы именно 2000 руб. [Подписали:] И. д. начальника отделения. Ст. столоначальник. 25 июля 1916 г»

Не имея возможности оплатить долг, Михаил Мика подал ***прошение***:

«[Кому:] Его Высоко превосходительству господину приамурскому генерал-губернатору. [От] Крестьянина д. Екатериновка Сучанской волости Ольгинского уезда Приморской обл. Михаила Аггеевича Пика.

Прошение.

В 1914 году мною была взята от Приморского переселенческого управления беспроцентная ссуда в сумме 2000 рублей для покупки "Локомобиля" и оборудования паровой мельницы с уплатой ежегодно по 200 руб., и в том же 1914 году всё устройство было окончено, но как моё семейство, а так же и окрестных деревень крестьяне, пострадали от сильного наводнения, а также и в 1915 году мельница почти стояла без работы, как хлеб почти весь был снесён водой, а за последнее время представилась только единственная возможность заработать посторонним заработком, сейчас требуемая долговая сумма 400 руб., но сыновья Алексей и Георгий взяты на военную службу, и теперь я остался при 6-душном семействе, при 61-летнем моём и дряхлом положении положительно не имею никакой возможности уплатить теперь же требуемую сумму 400 руб. Об изложенном честь имею покорнейше просить Ваше высокопревосходительство разрешить мне отсрочку платежа до 1919 года, быть может, за то время возвратятся сыновья мои с военной службы и будет запас зернового хлеба у крестьян, дабы представилась возможность заработать. Надеюсь на Ваше великодушие и ещё раз осмеливаюсь просить Ваше высокопревосходительство не отказать моей просьбы. с. Владимиро-Александровск. 1916 года августа 16 дня. Проситель кр-н Михаил Пика».

Была сделана опись имущества и дело направилось на рассмотрение крестьянского начальника 6-го участка, который вынес постановление и отправил дело дальше в Приморское областное по крестьянским делам присутствие, которое, в свою очередь, приняло сторону Пики и дало отсрочку до 1919 года:

«***Опись движимого имущества***, принадлежащего крестьянину Михаилу Агеевичу Пика, селение Екатериновка Сучанской волости Ольгинского уезда Приморской области, описанного на удовлетворение долга по переселенческой ссуде в размере 400 рублей согласно требования Амурской казённой палаты.

Наименование имущества, описанного и назначенного для продажи, и во что оценено:

1. Нежилой дом размер 21х8 аршин из кедрового леса крытый оцин. железом – 350 р.
2. Выжиганый кирпич 3400 штук – 50 руб.

Какое имеет имущество кроме описанного, и чем занимается должник; если сдаёт свою землю в аренду, то кому и за какую плату: жилой дом размер 8х8 аршин с кедровых плах. Амбар кедрового леса. Тёс 300 штук, доски 50 шт., 4 лошадей, рогатого скота 7 шт., 3 штуки телег на дер. ходу, упряжь – хомуты 3 штуки, 1 плуг, 2 бороны, 9 чушек малых и больших, ... отборник, веялка, помещение для паровой мельницы, сарай, где и паровая мельница. Занимается должник хлебопашеством и мукомольством. Землю в аренду не сдаёт.

Перечисление всех членов семьи с показанием их лет, а также указанием не находится ли кто-либо из них на сторонних заработках и где именно: Сам должник Михаил Аггеевич Пика, 61 года, жена его Аксения, 55 лет, Фёдор, 28 лет, Евдокия, 30 лет, Алексей, 26 лет, на военной службе, Егор, 22 лет, тоже на военной службе, Евдокия, 15 лет, Анна, 5 лет. На сторонних заработках никого из семьи нету.

Опись производили и ценили имущество в присутствии должника Михаила Пики октября месяца 21 дня 1916 года.

[Подписали:] волостной старшина, сельский староста, добросовестные: Никифор Сикорский, неграмотный, за него и за себя расписался Гавриил Пика.

Был ли протест и какой со стороны должника или кредитора по поводу назначенного к продаже имущества: Не было никакого протеста со стороны должника.

Описанное для продажи имущество принял на хранение с ответственностью за растрату Михаил Пика.

[Подписал:] Екатериновский сельский староста».

«*Постановление* № 2. 1917 года 3-го февраля с. Владимиро-Александровское.

Крестьянский и инородческий начальник 6-го участка Приморской области, рассмотрев переписку по ходатайству крестьянина д. Екатериновки Сучанской волости Михаила Аг*г*еева Пики об отсрочке ему до 1919 года платежа ссуды, взятой на постройку паровой мельницы в сумме 2000 рублей, нашёл следующее:

Названный крестьянин получил недоимочную выпись об плате 400 рублей из указанной ссуды, возбудил ходатайство об отсрочке уплаты этих денег до 1919 года, мотивируя свою просьбу тем, что ввиду постигшего население Сучанского района два года подряд наводнения, построенная им за счёт указанной ссуды паровая мельница бездействовала и не приносила никакого дохода, а также призывом на военную службу его двух сыновей. Принимая во внимание, что хотя у просителя Пики имеется на лицо имущество, которое могло быть продано на пополнение требуемой части ссуды, однако продажа его безусловно будет разорительна для Пики, ибо в семье он остался единственным работником, и приобрести для хозяйства что-нибудь в отсутствии сыновей не в силах, что построенная за счёт взятой ссуды паровая мельница действительно всё время бездействовала и в настоящее время не приносит никакого дохода, нахожу ходатайство это заслуживающим уважения, а посему, руководствуясь ст. 76 прав. переселен. т. IX особ. прил. кн. VI, постановил войти с представлением в Приморское областное по крестьянским делам присутствие об отсрочке крестьянину д. Екатериновки Сучанской волости Михаилу Аггееву Пике платежа ссуды, взятой им на строительство паровой мельницы в размере 2000 рублей, до 1919 года. [Подписал:] Крестьянский и инородческий начальник 6-го участка».

«№ 325 № 349 1917 г. *Журнал по II отделению Приморского областного по крестьянским делам присутствия от 24 мая 1917 года за № 187*.

Присутствовали: Председатель присутствия – за комиссара Кушнаревский. Члены: Тов. прокурор окружного суда Колесниченко, непременный член присутствия Бурцев, заведывающий переселенческим делом в Приморском районе Клепинин.

Слушали: в докладе заведывающего переселенческим делом представленное крестьянским начальником 6 участка Приморской области 10 февраля сего года за № 320 ходатайство крест. сел. Екатеринославки Сучанской волости Михаила Пики об отсрочке взыскания с него ссудного долга в сумме 2000 руб., взятых на устройство мельницы.

Обстоятельства дела: крест. сел. Екатеринославка Сучанской вол. Михаил Пика прошением, поданным приамурскому генерал-губернатору заявил, что в 1914 г. им была взята из Переселенческого управления ссуда в размере 2000 руб. на покупку локомобиля и оборудование паровой мельницы с уплатою ежегодно по 200 рублей. Мельница в этом же году была построена, но благодаря в данной местности наводнений, в 1914 и 1915 гг. которыми были затоплены все посевы, мельница почти не работала, почему проситель не имеет средств уплатить требуемый с него ныне срочный платёж означенной ссуды в размере 400 руб., тем более что двое сыновей его призваны в действующую армию, а сам проситель имеет от роду 61 год. Ввиду вышеизложенного Пика возбудил ходатайство об отсрочке платежа означенной ссуды до 1919 года.

Крестьянский начальник 6-го участка Приморской области, которому было передано названное ходатайство, рассмотрев таковое по постановлению от 3 февраля сего года за № 2, и принимая во внимание, что хотя у просителя Пики и имеется на лицо имущество, которое могло быть продано на погашение требуемой части ссуды, однако продажа его безусловно будет разорительна для Пики, ибо в семье он остался единственным работником, и приобрести для хозяйства что-либо в отсутствии сыновей не в силах, что построенная за счёт взятой ссуды паровая мельница действительно всё время бездействовала и в настоящее время не приносит никакого дохода, нашёл ходатайство это заслуживающим уважения и потому постановил: войти с представлением в Приморское областное по крестьянским делам присутствие об отсрочке крест. дер. Екатеринославки Михаилу Пике платежа ссуды, взятой им на устройство паровой мельницы в размере 2000 руб., до 1919 года. ...

Закон: ст. 76 прав. перес. кн. VIII особ. прил. к т. IX по прод. 1912 года.

Выслушав должное, и соглашаясь с заключением крестьянского начальника 6 участка Приморское област. по крест. делам присутствие постановило: крест. сел. Екатеринославки Сучанской волости Михаилу Пике уплату ссудного долга в размере 2000 руб., взятой им на устройство паровой мельницы, отсрочить до 1919 года, с тем, чтобы уплата этого долга была произведена в последующие 10 лет, начиная с 1919 года равными частями.

Копию сего журнала сообщить в Амурскую казённую палату на зависящее распоряжение и крестьянскому начальнику 6 участка Приморской области для объявления просителю.

Подлинный за надлежащими подписями. С подлинным верно:

На Амурскую казённую палату на зависящее распоряжение – 25 мая 1917 г. № 607. [Подписали:] Заведывающий переселенческим делом в Приморском районе Русаков, и. о. делопроизводителя Ахмаметьев».[282]

Из церковных метрических книг:

17.08.1886 Михаил Аггеевич Пика – поручитель по женихе на бракосочетании Ивана Васильевича Шумейко с Макриной Никитичной Гридиной.

26.02.1888 он же – поручитель по женихе на бракосочетании Гаврилы Игнатьевича Пики с Марфой Георгиевной Шумейко.

28.01.1890 он же – поручитель по невесте на бракосочетании Фёклы Никитичны Ковальченок с Григорием Яковлевичем Бельченко.

28.10.1890 он же – поручитель по невесте на бракосочетании Надежды Родионовны Губкиной с Михаилом Ивановичем Ещенко.

25.05.1898 он же – поручитель по невесте на бракосочетании крестьянина деревни Екатериновки Евсея Минича Пики с крестьянкой деревни Голубовки Антониной Сергеевной.

08.11.1898 он же – поручитель по невесте на бракосочетании крестьянина деревни Екатериновки Тараса Ивановича Ещенко с крестьянкой деревни Перетино Еленой Ивановной Радченко.

05.11.1900 он же – поручитель по невесте на бракосочетании рядового Владивостокской сапёрной роты Василия Степановича Аксарина с крестьянкой деревни Екатериновки Ириной Ивановной Ещенко.

Михаил Аггеевич – восприемник детей крестьянина Екатериновки Терентия Ивановича Ещенко и Марии Васильевны: Домны (кр. 21.02.1888), Анастасии (кр. 31.10.1889), Георгия (кр. 23.04.1891), Агафии (кр. 14.02.1893), Григория (кр. 02.10.1894), Фёклы (кр. 24.09.1896), Марфы (кр. 30.08.1898), Никанора (кр. 28.06.1900), Марфы (кр. 23.01.1906), Анны (кр. 15.06.1912).

Он же – восприемник детей крестьянина Екатериновки Фёдора Егоровича Пики и Евдокии Каллиниковны: Ксении (кр. 01.01.1889), Тихона (кр. 16.06.1891), Параскевы (кр. 12.10.1893), Григория (кр. 01.10.1896).

Он же – восприемник детей крестьянина деревни Екатериновки Григория Яковлевича Бельченко и Фёклы Никитичны: Ивана (кр. 23.05.1899), Наталии (кр. 19.09.1913).

Ксения Никитична – восприемница детей крестьянина Екатериновки Никанора Игнатьевича Пики и Ульяны Игнатьевны: Марии (кр. 15.08.1889), Матвея (кр. 09.08.1887), Игнатия (кр. 02.02.1892), Тихона (кр. 13.08.1894), Варвары (кр. 02.06.1897).

Она же – восприемница Агафии (кр. 05.02.1892), дочери крестьянина Новолитовска Николая Афанасьевича Суховея и Феодосии Кононовны.

Она же – восприемница детей крестьянина деревни Екатериновки Мины Егоровича Пики и Елены Никифоровны: Николая (кр. 09.05.1887), Павла (кр. 18.12.1888), Фёдора (кр. 08.02.1892), Анны (кр. 12.02.1895).

Она же – восприемница детей крестьянина Новолитовска Андрея Ивановича Суховея и Софии Павловны: Ирины (кр. 09.05.1892), Татьяны (кр. 29.04.1895), Фёдора (кр. 17.07.1903).

Она же – восприемница Елены (кр. 14.11.1908), дочери новоприбывшего крестьянина Черниговской губернии, Стародубского уезда, с. Кустич, Петра Михайлова Кавырдина и Матроны Никифоровны.

Поколение II

2/1-1.1. Мария Михайловна Минеева, ур. Пика (12.04.1886–?). МУЖ: Зиновий Антонович Минеев (1881–?). ДЕТИ: Иван (р. 1907), Домна (р. 1908), Пётр (р. 1911), Павел (р. 1913), Ульяна (р. 1915), Алексей (р. 1919).

Родители Марии прибыли в Южно-Уссурийский край из села Запольские Халеевичи Лыщицкой волости Стародубского уезда Черниговской губернии 4-м весенним эшелоном на пароходе «Царь» (переход Одесса – Владивосток: 20.03.1886-28.04.1886), на борту которого

[282] РГИА ДВ. Ф. 2. Оп. 2. Д. 1072. № 349-1917 г. Дело Приморского областного по крестьянским делам присутствия. Отделение 2. По ходатайству кр. с. Екатеринославки Сучанской вол. Михаила Пики об отсрочке уплаты ссудного долга 2000 р., взятой на устройство мельницы. Началось 4 марта 1917 года. Административное дело крестьянского и инородческого начальника 6-го уч. Приморской области по ходатайству крестьянина деревни Екатериновки Сучанской волости Михаила Аггеева Пики об отсрочке платежа 2000 рублей ссуды, взятой им на устройство паровой мельницы до 1919 года. Началось 5 октября 1916 г. Кончено 22 ноября 1916 г.

12.04.1886 она и родилась.[283] В том же 1886 году причислились в новообразованное селение Екатериновка Сучанского участка Южно-Уссурийского округа.[284]

Вышла замуж 09.01.1906 в возрасте 20 лет за матроса 2-го сибирского флотского экипажа Зиновия Антоновича Минеева, 24 лет. Бракосочетание было совершено в церкви села Владимиро-Александровского. Поручители по женихе: крестьяне деревни Новолитовск Сучанской волости Алексей Швецов и Андрей Луговой; по невесте: крестьяне деревни Екатериновки Пётр Губкин и Григорий Дубей.

В 1908 году, в записи о рождении Домникии, Зиновий Антонович Минеев – крестьянин деревни Екатериновки. В посемейном списке жителей селения Екатериновка, составленного 14.06.1911, этой семьи нет, т.е. около 1909 года Минеевы перебрались в Михайловку.

Выписка из списка пострадавших от наводнения и неурожая в 1910 году, которым разрешена продовольственная ссуда: "Сел. Михайловка Новолитовской волости. № 12. Минеев Зиновий. Состав семьи: меньше 5 лет – 2, старше 5 лет – 2. Потребно хлеба по расчёту на 9 месяцев взрослому по 1 пуду в месяц, детям до 5 лет по ½ пуда – 27. Ожидается от урожая 1910 года: пшеницы и ярицы – 30, гречи – 5. Требуются на семена по расчёту на 2 десятины пшеницы и 1 дес. овса или ячменя, или гречихи по 10 пудов на десятину: пшеницы – 20, овса, ячменя или гречихи – 10".[285] *Выписка из списка того же года*: "Ольгинский уезд, Новолитовская волость, деревня Михайловка... 16. Зиновий Минеев, 1909 года водворения. Состав семьи: малолетних обоего пола до 5 лет – 2, муж. взрослых раб. от 17 до 55 – 1, жен. взрослых от 17 до 55 – 1, остальных членов семьи – 0. Было до наводнения: лошадей – 1, рогатого скота – 2, свиней старше 1 года – 0. Остаётся после наводнения: лошадей – 1, рогатого скота – 2, свиней старше 1 года – 0. Посеяно десятин: пшеницы и ярицы – $1^1/_8$, гречи – $1^1/_8$, картофеля и овощей – ¼. Смыто наводнением десятин: пшеницы и ярицы – ½, гречи 1, картофеля и овощей – ¼, пудов сена – 150. Ожидается сбор в пудах: пшеницы и ярицы – 30, гречи – 5, пудов сена – 150. Необходимо на семена: пшеницы и ярицы – 13½, овса и ячменя – 10, гречи – 3, картофеля – 12. До нового урожая не хватит: пшеницы и ярицы – 10, гречи – 10, просовых – 5, картофеля – 100. Примерный заработок семьи до нового урожая – 40 р. Правительственная помощь на семена – 34,45 р.". 04.03.1911 Минеев Зиновий Антонович, крестьянин д. Михайловки Новолитовской волости Ольгинского уезда, получил в переселенческом пункте г. Владивостока семенную ссуду в размере 16 р. 40 к., в чём собственноручно расписался в раздаточной ведомости.[286]

25.02.1912 семья Зиновия Антоновича Минеева состояла из 3 мужских душ, жила в д. Михайловке Новолитовской волости, имела один дом без фундамента крытый цинком и одну нежилую постройку крытую соломой.[287]

В 1912 году объявили поверочный сбор нижних чинов запаса: "Все нижние чины запаса армии и флота, проживающие в Новолитовской волости Ольгинского уезда Приморской области, призываются на основании ст. 257 уст. о воин. повин. в срочный сбор, назначенный в селе Новолитовск, куда обязаны явиться 6 марта сего года к 8 часам утра, имея при себе свои увольнительные билеты; запасные будут распущены в тот же день". Как следует из списка запасных нижних чинов Новолитовской волости, подлежащих явке на поверочный сбор, Минев Зиновий Антонович, д. Михайловка, на сбор явился, и был включён в "Список запасных нижних чинов, состоящих на учёте в Новолитовском волостном правлении с указанием отметки о времени переселения в Приморскую область, согласно циркуляра Министерства внутренних дел от 21 марта с. г. за № 16, составлен по наличности к 1-му июня 1912 года": "№ 27. Матрос 1 ст. Минеев Зиновий Антонович, № 38/11г., остался после службы здесь, д. Михайловка".[288]

В 1913 году аналогичный поверочный сбор нижних чинов запаса объявили на 07.02.1913, обязаны быть в Новолитовске в 6 часов утра, на который Минеев Зиновий Антонович не явился, о чём был составлен протокол: "1913 года февраля 7 дня. Старшина Новолитовской волости Приморской области в присутствии г. владивостокского воинского начальника, руководствуясь §§ 11 и 19 инструкции о порядке производства в уездах поверочных сборов н/ч запаса армии и флота, составил настоящий протокол в том, что состоящий на учёте в Новолитовском волостном правлении запасный Зиновий Антонович Минеев, Сибирского флотского экипажа срока службы 1904 года, не явился на поверочный пункт в с. Новолитовск Новолитовской волости 7 февраля 1913 года и объяснения уважительной причины своей неявки с приложением увольнительного билета Воинскому начальнику к началу поверочного сбора не представил, о чём и записывается в настоящий протокол для привлечения неявившегося Минеева Зиновея к законной

[283] РГИА ДВ. Ф. 702. Оп. 5. Д. 495. Л. 220, 221. Ф. 1. Оп. 5. Д. 1025. Л. 102-131.
[284] РГИА ДВ. Ф. 738. Оп. 1. Д. 1.
[285] РГИА ДВ. Ф. 2. Оп. 1. Д. 2191. Л. 97 об.
[286] РГИА ДВ. Ф. 2. Оп. 1. Д. 2191. Л. 147-148. Ф. 2. Оп. 2. Д. 56. Л. 99-102.
[287] РГИА ДВ. ф. 415. Оп. 1. Д. 13. Л. 338.
[288] РГИА ДВ. Ф. 180. Оп. 1. Д. 20. Л. 25-26, 35-36.

ответственности по 519 ст. Улож. о нак. Волостой старшина Наумкин". Минееву пришлось отдельно ехать в Новолитовск сдавать свой увольнительный билет № 7945 для "приложения штемпеля о поверочном сборе", который забрал обратно 13 марта 1913 года. А 31.10.1913 его увольнительное свидетельством в срочном порядке истребовали обратно в Новолитовское волостное правление "для отправления его владивостокскому воинскому начальнику на предмет перечисления в ратники первого разряда", которое было отправлено 08.11.1913. И в последний день уходящего 1913 года Зиновий был включён в "Список нижним чинам, состоящим на учёте в Новолитовском волостном правлении Ольгинского уезда Приморской области, подлежащим перечислению в государственное ополчение 31-го декабря 1913 года. ... № 4. Минеев Зиновий, № и год по книге учёта 18/1913, № увольн. билет 7945. Верно. Волостной старшина А. Наумкин".[289]

В 1913 году Минеевым Зиновием Антоновичем был получен срочный паспорт, № 220.[290]

Около 1915 года крестьянин д. Михайловки Минеев покинул Приморье, что следует из прошения Мины Антоновича Повесмы от 01.07.1915: "...в ожидании отведения мне участка, просимого мною в 1913 году во врочище под перевалом Таудеми, близ дер. Михайловки, каковой был в том же году обрезан по прошению Минеева; но Минеев от него отказался и уехал в Россию...". [291] Прошение Повесмы было написано 01.07.1915, а 06.12.1915 в церкви села Новолитовск была крещена новорожденная дочь Зиновия Минеева Ульяна. А в списках участников ВОВ есть уроженец д. Екатериновки – Алексей Зиновьевич Минеев, 1919 года рождения. Таким образом, переселение в Центральную Россию не состоялось.

Из церковных метрических книг:

26.08.1905 Зиновий Антонович Минеев, матрос 5-й роты Сибирского флотского экипажа г. Владивостока – поручитель по женихе на бракосочетании Николая Петровича Швецова с Ульяной Кузьминичной Бутовец.

25.01.1913 Зиновий Минеев, крестьянин деревни Михайловки, – поручитель по невесте на бракосочетании Кирилла Федотовича Курилюка с Клавдией Ивановной Мочаловой.

Он же – восприемник Анны (кр. 11.09.1911), дочери крестьянина Михайловки Тита Егорова Зименка и Евдокии Васильевны.

Мария Михайловна Минеева, крестьянка деревни Михайловки – восприемница Домникии (кр. 12.09.1910), дочери крестьянина Михайловки Мирона Ефимовича Шумейко и Ольги Ефимовны.

Минеева Мария в 1936 году жила в Екатериновке, и 12.02.1936 выступала на заседании сельсовета деревни Екатериновки Будённовского района, колхоз "Красный партизан", при обсуждении кулака Пики Михаила Игнатьевича: "Говорит Минеева Мария – колхозница. Мой муж Минеев тоже работал у Пики М. И. в 1907 и 1914 году на лесозаготовках, и были случаи, рассказывал мой муж, что если утеряешь бревно, то Пика удерживает полмесячный заработок.[292]

ДЕТИ:

1) Иван (Иоанн), родился 16.09.1907, крещён 27.09.1907 в церкви села Владимиро-Александровского. Восприемники: крестьянин деревни Екатериновки Фёдор Михайлович Пика и крестьянка той же деревни Фёкла Никитична Бельченко.

Участник ВОВ. Минеев Иван Зиновьевич, старший механик парохода, был награждён орденом Отечественной войны I степени приказом № 222/319 от 10.08.1945 за успешное выполнение заданий правительства по доставке и обработке импортных грузов для нужд фронта и народного хозяйства. Орден № 292305, с орденской книжкой № 296795, был вручён 13.04.1946 согласно протокола № 14.[293]

2) Домна (Домникия), родилась 10.10.1908 в д. Екатериновке, крещена 13.10.1908 в церкви села Владимиро-Александровского. Восприемники те же.

3) Пётр Зиновьевич Минеев, участник ВОВ, уроженец с. Екатериновка Приморского края, 1911 года рождения, призван 09.05.1942, в/ч ЭМ «Разящий», службу закончил 07.12.1945.[294]

4) Павел, родился 01.07.1913 в Михайловке, крещён 07.07.1913 в церкви села Новолитовск. Восприемники: крестьянин деревни Михайловки Новолитовской волости Ольгинского уезда Приморской области Фёдор Евменович Кривонос и крестьянка деревни Михайловки той же волости, уезда и области Акилина Евменьевна, жена Павла Дмитроченко.

Участник ВОВ. Минеев Павел Зиновьевич, по данным военкомата родился 13.11.1913, уроженец с. Екатериновка Приморского края, техник-лейтенант, награждён: 1) медалью «За

[289] РГИА ДВ. Ф. 180. Оп. 1. Д. 25. Л. 2-6, 44, 73-74, 108, 111.
[290] РГИА ДВ. Ф. 180. Оп. 1. Д. 8. Литера М.
[291] РГИА ДВ. Ф 19. Оп. 2. Д. 530.
[292] ГАПК. Ф. Р-25. Оп. 3. Д. 119. Л. 13-15.
[293] ГАРФ. Ф. Р7523. Оп. 4. Д. 394. ГАПК. Ф. Р-26. Оп. 33. Д. 1261. Л. 44.
[294] Архив ВМФ, г. Гатчина. Картотека моряков, шкаф 176, ящик 5.

победу над Германией в ВОВ 09.05.1945; 2) орденом «Знак почёта» приказом №222/319 от 10.08.1945».[295]

5) Ульяна (Иулиания), родилась 28.11.1915 в Михайловке Новолитовской волости, крещена 06.12.1915 в церкви села Новолитовск. Восприемники: крестьянин д. Васильевки Новолитовской волости Ольгинского уезда Приморской области Фёдор Евменьевич Кривонос и жена крестьянина той же деревни и волости Павла Дмитроченко Акулина Евменьевна.

6) Алексей Зиновьевич Минеев, родился 12.01.1919 в с. Екатериновка Приморского края, призван 15.11.1938 Будённовским РВК, инженер-подполковник, службу закончил 24.11.1969, награждён: 1) медалью «За победу над Германией в ВОВ» 09.05.1945; 2) медалью «За боевые заслуги» приказом № 240/102 от 20.06.1949; 3) орденом Красной Звезды 30.04.1954.[296]

3/1-1.2. Фёдор Михайлович Пика (17.02.1889, деревня Екатериновка Сучанского участка Южно-Уссурийского округа –?). ЖЕНА: Евдокия Иовна ур. Ещенко (1886, Черниговская губерния –?), *её номер в поколенной росписи Ещенков 22/11-1.1.1.3.2*. ДЕТИ: Анна (р. 1911).

Родился 17.02.1889, крещён 19.02.1889 в церкви села Владимиро-Александровского, восприемники: крестьянин деревни Екатериновки Никанор Игнатьевич Пика и жена крестьянина той же деревни Трофима Георгиевича Пики Мавра Марковна.

Женился Фёдор 12.10.1907 в возрасте 18 лет на крестьянской девице Евдокии Иовне Ещенко, 21 года, прибывшей в 1907 году из села Литовск Стародубского уезда Черниговской губернии. Бракосочетание было совершено в церкви села Владимиро-Александровского. Поручители по женихе: крестьяне деревни Екатериновки Григорий Яковлевич Бельченко и Семён Фёдорович Пика; по невесте: крестьянин той же деревни Тарас Иванович Ещенко.

В 1911 году Фёдору было 22 года, и он с женой жил в Екатериновке в доме отца.[297] В 1916 году, когда братья Фёдора Алексей и Георгий были на военной службе, он с женой и дочерью жил в Екатериновке вместе с родителями и младшей сестрой. [298]

Фёдор Михайлович был восприемником детей своей сестры Марии Михайловны и Зиновия Антоновича Минеева: Ивана (кр. 27.09.1907), Домникии (кр. 13.10.1908).

Он же – восприемник Леонида (кр. 25.06.1922), сына Никанора Никифоровича Земцева и Марины Филипповой.

18.05.1912 Фёдор Михайлович Пика – поручитель по невесте на бракосочетании Игната Никифоровича Пики со Степанидой Петровной Бельченко.

4/1-1.3. Алексей Михайлович Пика (17.03.1891, деревня Екатериновка Сучанского участка Южно-Уссурийского округа –?). ДЕТИ: Иван (р. 1919).

Алексей родился 17.03.1891 в Екатериновке, был крещён 24.03.1891 в церкви села Владимиро-Александровского, восприемники: крестьяне деревни Екатериновки Никанор Игнатьевич Пика и крестьянина той же деревни Трофима Егоровича Пики жена Мавра Марковна.

Алексей Михайлович Пика – восприемник Марии (кр. 28.01.1908), дочери крестьянина деревни Екатериновки Терентия Ивановича Ещенко и Марии Васильевны.

В 1911 году Алексею было 20 лет, и он жил в Екатериновке в доме отца.[299]

В 1916 году Алексей находился на военной службе. [300]

5/1-1.4. Григорий (Георгий) Михайлович Пика (06.01.1894, деревня Екатериновка Сучанского участка Южно-Уссурийского округа –?). ЖЕНА: Ефросиния Фёдоровна ур. Шумейко (25.09.1899, деревня Екатериновка Сучанского участка Южно-Уссурийского округа –?). ДЕТИ: Вера (р. 1921), Василий (р. 1924).

Родился 06.01.1894, крещён 09.01.1894 в церкви села Владимиро-Александровского. Восприемники: крестьянин Южно-Уссурийского округа, Сучанской волости, деревни Екатериновки, Никанор Игнатьевич Пика и той же деревни крестьянина Трофима Георгиевича Пики жена Мавра Марковна.

Женился 02.02.1920 в возрасте 26 лет на Ефросинье Фёдоровне Шумейко, 19 лет. Венчались в церкви села Новолитовск. Поручители по женихе: дер. Екатериновки Еф. Пика, И. Шлык; по невесте: той же дер. Ф. Шумейко и дерев. Михайловки Фёд. Кривонос.

Ефросиния Фёдоровна Шумейко, дочь крестьянина Екатериновки Фёдора Васильевича Шумейко и Александры Васильевны, родилась 25.09.1899, крещена 26.09.1899 в церкви села Владимиро-Александровского, восприемники: крестьянин Южно-Уссурийского округа, Сучанской волости, деревни Екатериновки, Моисей Иванович Сикорский и крестьянина той же деревни Ивана Васильевича Шумейко жена Макрина Львовна.

---

[295] ЦАМО. Учётно-послужная картотека, шкаф 135, ящик 23. ГАРФ. Ф. 37523. Оп. 4. Д. 394.
[296] ЦАМО. Учётно-послужная картотека, шкаф 668, ящик 1115. Шкаф 135, ящик 23. Картотека награждений, шкаф 57, ящик 1.
[297] РГИА ДВ. Ф. 440. Оп. 1. Д. 96. Л. 38-63.
[298] РГИА ДВ. Ф. 2. Оп. 2. Д. 1072.
[299] РГИА ДВ. Ф. 440. Оп. 1. Д. 96. Л. 38-63.
[300] РГИА ДВ. Ф. 2. Оп. 2. Д. 1072.

В 1911 году Георгию было 17 лет, и он жил в Екатериновке в доме отца.[301]

В 1916 году Георгий находился на военной службе. [302]

6/1-1.5. Марк Михайлов Пика (04.03.1896, деревня Екатериновка Сучанского участка Южно-Уссурийского округа – 01.02.1897, там же).

Родился 04.03.1896, крещён 05.03.1896 в церкви села Владимиро-Александровского, восприемники: крестьянин Южно-Уссурийского округа, Сучанской волости, деревни Екатериновки, Никифор Игнатьевич Пика и той же деревни крестьянина Трофима Георгиева Пики жена Мавра Марковна. Марк умер 01.02.1897 в возрасте 11-ти месяцев.

7/1-1.6. Евдокия Михайловна ур. Пика (14.08.1901, деревня Екатериновка Сучанского участка Южно-Уссурийского округа –?).

Евдокия родилась 14.08.1901 в Екатериновке, крещена 16.08.1901 в церкви села Владимиро-Александровского, восприемники: крестьянин деревни Екатериновки Никанор Игнатьевич Пика и крестьянская девица той же деревни Агния Трофимовна Пика.

В 1911 году Евдокии было 9 лет, и она жила в Екатериновке в доме отца.[303] Там же она жила и в 1916 году. [304]

Поколение III

8/3-1.2.1. Анна Фёдоровна ур. Пика (13.06.1911, деревня Екатериновка Сучанской волости Ольгинского уезда –?).

Родилась 13.06.1911, крещена 14.06.1911 в церкви села Владимиро-Александровского, восприемники: крестьянин дер. Екатериновки Фёдор Михаилович Пика и Евдокия Петровна Пика.

9/4-1.3.1. Иван Алексеевич Пика (1919–?).

Пика Иван Алексеевич, 1919 года рождения, уроженец д. Екатериновки Партизанского района Приморского края, участник ВОВ, в честь 40-летия Победы был награждён орденом Отечественной войны II степени, № наградного документа 76 от 06.04.1985.[305]

10/5-1.4.1. Вера Егоровна ур. Пика (07.07.1921, деревня Екатериновка Ольгинского уезда Приморской области –?).

Родилась 07.07.1921, крещена 23.07.1921 в церкви села Владимиро-Александровского, восприемники: граждане д. Екатериновки Николай Фёдорович Шумейко и Ульяна Григорьевна Бельченко.

11/5-1.4.2. Василий Егорович Пика (1924–?).

Участник ВОВ. Пика Василий Егорович, 1924 года рождения, уроженец с. Екатериновка Будённовского района Приморского края, красноармеец, был ранен, 22.03.1943 выбыл в 206 зп из госпиталя 1859, 24.06.1943 выбыл в школу 643 из госпиталя СЭГ 2386.[306]

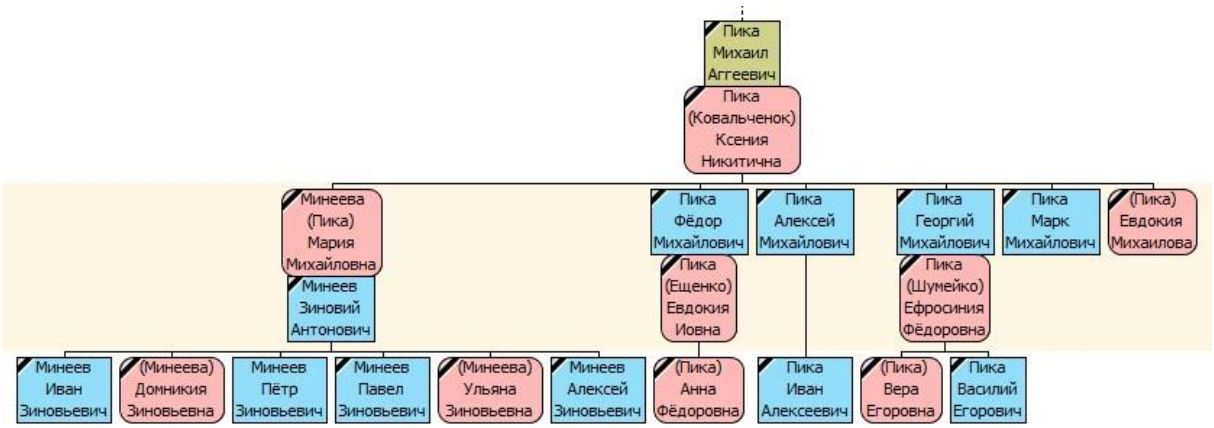

Родственные фамилии:

Ещенко – № 3
Минеев – № 2
Ковальченок – № 1
Шумейко – № 5

[301] РГИА ДВ. Ф. 440. Оп. 1. Д. 96. Л. 38-63.
[302] РГИА ДВ. Ф. 2. Оп. 2. Д. 1072.
[303] РГИА ДВ. Ф. 440. Оп. 1. Д. 96. Л. 38-63.
[304] РГИА ДВ. Ф. 2. Оп. 2. Д. 1072.
[305] ЦАМО. Юбилейная картотека награждений, шкаф 47, ящик 5.
[306] ЦАМО. Ф. 8210. Оп. 81780. Д. 16. Ф. 8502. Оп. 267375. Д. 14.

Семья Никиты Иоакимова Ковальченки

Братья Ковальченко, казённые крестьяне села Запольские Халеевичи Лыщичской волости Стародубского уезда Черниговской губернии, прибыли в Южно-Уссурийский край своекоштными переселенцами в 1886 году вместе с Пиками. Из Одессы они отправились 19.03.1886 4-м последним весенним эшелоном на пароходе Добровольного флота «Царь», прибыли во Владивосток 28.04.1886. Семья Прохора Ковальченки состояла из 8 душ, внесли на обеспечение 1250 руб., из них выплатили: за провоз по ж. д. – 73 руб. 40 коп., за проезд с продовольствием на пароходе – 420 руб., за провоз багажа морем 15 руб. 5 коп., остаток наличными составил 741 руб. 55 коп.[307]

Состав семьи Никиты Иоакимова Ковальченка, на момент прибытия во Владивосток был следующим: Анна Яковлева Ковальченкова, 60 лет, дети её: 1-й сын Прохор, 27 лет, жена его Агриппина, 24 лет, дочь их Мария, полугода, 2-й сын Никон, 15 лет, 3-я дочь Фёкла, 12 лет, зять Анны Михаил Аггеев Пика, 30 лет, жена его Ксения, 25 лет, всего 8 душ. В море, 12.04.1886, родилась внучка Анны Яковлевой Мария, дочь Михаила Пики.[308] Главы семейства Никиты Акимовича Ковальченка вместе с ними не было, что говорит о его кончине до 1886 года.

В 1886 году Ковальченки – крестьяне селения Екатериновка Сучанского участка Южно-Уссурийского края.[309] Но новые места пришлись Ковальченкам не по душе, и они пожелали вернуться на родину. Семья разделилась, Михаил Пика с женой, дочерью и сестрой жены Фёклой остались в Екатериновке, а остальные в начале июня 1867 года отправились обратно на пароходе Добровольного флота "Ярославль".[310] Ниже приведена переписка по этому вопросу.

Письмо 1 и. о. губернатора Приморской области от 10.01.1887 за № 926 заведующему переселением крестьян Южно-Уссурийского края: "На возвращение крестьян сел. Екатериновки на р. Сучан Якова Довгалева и Прохора Ковальченки на родину, если к тому нет законных препятствий со стороны Южно-Уссурийского окружного исправника, – препятствий со своей стороны не встречаю. О чём имею честь уведомить Ваше высокородие на донесение от 4 декабря 1886 года за № 719, покорнейше прося об отправке переселенцев сообщить надлежащему губернатору и окружному начальству той губернии, куда возвращающиеся направятся".

Письмо 2 заведующего переселением от февраля 1887 года Южно-Уссурийскому окружному исправнику: "Губернатор Приморской области ... 10 февраля № 926 и 928 разрешил возвращение на родину, если о[кружной] исправ[ник] не найдут препятствий, переселенцам весенней партии 1886 г.: 1) проживающему в с. Михайловке Каленику Лазареву Федоренки, 2) проживающим в сел. Екатериновке на Сучане Якову Довгалеву и Прохору Ковальченко. Если о[кружной] исправ[ник] не имеет препятствий, то я имею честь покорнейше просить о том уведомления, равно прошу объявить просителям, чтобы они явились в Переселенческое управление за получением свидетельств на право выезда."

Письмо 3 окружного исправника от марта 1887 года за № 1476 заведующему переселением в Южно-Уссурийском крае: "Вследствие отношения от 24 февраля с. г. за № 119, имею честь уведомить Ваше высокородие, что на возвращение переселенцев Каленика Федоренко, Якова Довгалева и Прохора Ковальченко в Европейскую Россию с моей стороны препятствий не встречается, почему вместе с сим сделано распоряжение о прибытии названных лиц в переселенческое управление для получения свидетельств, о времени выдачи которых прошу меня уведомить".

Прошение переселенца партии 1886 года Ковальченко заведующему переселением: "Военный губернатор Приморской области, после данного разрешения на возвращение на родину (телеграмма 3 февраля, входящ. № 29) вследствие моего ходатайства о недостаче у меня денег, вновь разрешил мне остаться для заработка, а семейству отправиться (телеграмма в апреле). Семейство моё, а равно переселенца Довгулева, отправляется на пароходе "Ярославль". Ныне я, не желая отстать от своего семейства, занял у добрых людей деньги на проезд и желаю воспользоваться случаем одновременной отправки на Ярославле семейством в виду данного уже разрешения Его Превосходительства телеграммой 2 февраля, вход № 29. Поэтому покорнейше прошу ... Вашего высокоблагородия о выдаче мне свидетельства о не[чинении] препятствий на ... на предмет получения заграничного паспорта. Ваше Высокородие, явите божескую милость, не заставите остаться здесь от своего семейства. 1 июня 1887 года.

[307] РГИА ДВ. Ф. 702. Оп. 5. Д. 495. Л. 221.
[308] РГИА ДВ. Ф. 702. Оп. 5. Д. 495. Л. 220, 221. Ф. 1. Оп. 5. Д. 1025. Л. 102-131.
[309] РГИА ДВ. Ф. 738. Оп. 1. Д. 1.
[310] РГИА ДВ. Ф. 738. Оп. 1. Д. 1. Ф. 98. Оп. 1. Д. 54. Л. 138-151.

г.Владивосток. К сему прошению переселенец Ковальченко, а по его просьбе расписался канцелярист С... Петров."[311]

Убывая на родину, оставляя сестру Фёклу на попечении зятя, Прохор Никитин взял с Михаила Пики расписку о надлежащем присмотре за несовершеннолетней сестрой. *Расписка*: "[1887] года марта 30 дня. [Ниже] подписавшись, Михаил Агеев Пыка дал сыю роспись Прохору Никитину Ковальченк[о] в том, что я принял в своё семейство сестру его, [ж]ены моей сестру, Фёклу Никитину Ковальченкову, обязыва[юсь] воспитывать ея до совершенных лет и выдать в замужество как нада быть по-хрестьянски, в том и подписался Михаил Пыка. При сей расписке присутствовали общественный старшина Игнат Пыка, сельски староста с. Екатериновки Спиридон Шлыков, а за него расписался Игнат Пыка."[312]

Данное слово Михаил Пика сдержал и в январе 1890 года выдал свояченицу замуж.

28.01.1890 в церкви села Владимиро-Александровского прошло венчание Фёклы Никитичны Ковальченок, 16 лет, с крестьянином деревни Екатериновки Сучанского участка Южно-Уссурийского округа Григорием Яковлевичем Бельченком, православного вероисповедания, 22 лет. Поручители – крестьяне деревни Екатериновки, по жениху: Евмений Захарович Бельченок и Спиридон Спиридонович Шлык; по невесте: Михаил Аггеевич Пика и Иван Иванович Хлыст.

В записи о бракосочетании Фёклы Никитичны Ковальченок в метрической книге Владимиро-Александровской церкви за 1890 год написано: "Умершего крестьянина того же округа *(Южно-Уссурийского),* участка *(Сучанского),* деревни *(Екатериновки)* Никиты Иякомова Ковальченок дочь девица Фёкла", хотя имени Никиты Иоакимова нет ни в списке переселенцев-пассажиров парохода "Царь", ни в списке первых жителей Екатериновки от 1886 года.

Григорий Яковлевич Бельченок, муж Фёклы Ковальченок, прибыл в Южно-Уссурийский край в 1885 году в составе семьи отца, *выписка:* «Список переселенцам Черниговской губернии, Суражского уезда, отправленным в Южно-Уссурийский край на пароходе общества Добровольного флота "Россия" 1-го марта 1885 года. I партия, прибыли в г. Владивосток 6 апреля 1885... № 5. Бельченок Яков, 45 лет, плотник, жена его Синклития, 38 лет, их дети: Пётр, 20 лет, Илия, 18 лет, **Григорий**, 16 лет, Фёдор, 5 лет, Матрёна, 12 лет. Зять Якова Евмен Бельченок, 30 лет, жена его Анастасия, 25 лет. [Всего] 9», – «Голубовская волость д. Смолевича. Бельченок Яков, число пайков полных – 8, ½ пайка – 1, в возрасте 10-50 лет – 4, число душ 6 м., 3 ж., в существующее на р. Сучане с. Голубовское."[313] Из-за возникших разногласий в среде крестьян Голубовки между прибывшими в 1885 году и основателями Голубовки, прибывшими в 1884 году, семья Якова Бельченко в следующем 1886 году переселилась во вновь образованное селение Екатериновку.[314]

В 1894 году Григорий Бельченко, крестьянин д. Екатериновки, приобрёл винтовку Бердана № 2 за 13 р. 22 к., с рассрочкою на 2 года, в рамках программы по защите населения на случай войны с Китаем.[315]

Выписка из посемейного списка крестьян деревни Екатериновки, 1895 год: № 21. «Яков Сафонов Бельченко, 63 лет, жена его Сиклития Владим., 61 года, сыны их: 1) Илья, 29 лет, жена его Васса Васильева, 25 лет, дочери их: Пелагея, 5 лет, Елизавета, 3 лет, 2) **Григорий**, 27 лет, жена его **Фёкла Никитина**, 23 лет, сын их **Тимофей**, 8 мес., 3) Феодор, 15 лет».[316]

В 1896 году хозяйство Якова Бельченко, крестьянина д. Екатериновки, пострадало от наводнения: "Замокло хлебов в десятинах: ржи – ¼, ярицы – ½, пшеницы – ½, овса – ½, гречки – ½, картофеля – ½, остальных хлебов – 3½. Уничтожено водой сена в копнах – 400. Осталось на продовольствие скота в... – 100". В 1896 году Яков Бельченок уже жил раздельно с зятем Евменом, который также пострадал от наводнения: "Замокло хлебов в десятинах: ярицы – 1, пшеницы – ½, овса – ¼, картофеля – ¼, остальных хлебов – 10. Уничтожено водой сена в копнах – 60. Осталось на продовольствие скота в... – 200".[317]

В том же 1896 году из семейства свёкра, в котором жила Фёкла Никитична, была выделена семья старшего брата её мужа, Петра, что подтверждается письмом Приморского областного правления от 31.06.1896 за № 12844 в Южно-Уссурийское переселенческое управление: "Семейство крестьянина деревни Екатериновки Сучанской волости Якова Бельченко, согласно поданного им прошения, по журналу Приморского областного правления на 11 июня 1896 года состоявшемуся, разделено на две части таким образом, что одну семью образуют Яков Сафонов Бельченко, 63 л., его жена Синклита, 61 года, их сыновья: 1-й сын Якова

[311] РГИА ДВ. Ф. 98. Оп. 1. Д. 54. Л. 138-151.
[312] РГИА ДВ. Ф. 98. Оп. 1. Д. 54. Л. 141.
[313] РГИА ДВ. Ф. 98. Оп. 1. Д. 45. Л. 1об., 35.
[314] РГИА ДВ. Ф. 702. Оп. 5. Д. 528.
[315] РГИА ДВ. Ф. 521. Оп. 1. Д. 232. Л. 138-139.
[316] РГИА ДВ. Ф. 521. Оп. 1. Д. 793. Л. 13-23об.
[317] РГИА ДВ. Ф. 98. Оп. 1. Д. 154. Л. 16.

Бельченко Илья, 29 л., и жена этого последнего Васса, 25 л., с детьми ея: Пелагеей, 5 л., и Елизаветой, 3 л., 2-й сын Якова Бельченко **Григорий**, 27 л., с женой его **Фёклой**, 23 л., и их сыном **Тимофеем**, 1 года, 3-й сын Якова Бельченко Фёдор, 16 л.; другую же семью составят старший сын Якова Бельченко Пётр, 32 л., и жена последнего Агриппина, 26 л., с детьми двух последних Игнатием, 6 л., Иваном, 1 года, Степанидой, 4 л., и Матрёной, 2 л. О чём Областное правление имеет честь уведомить Южно-Уссурийское переселенческое управление".[318]

В 1900 году последовало второе разделение, сначала от отца отделился Григорий, следом – его брат Илья; письмо Приморского областного правления заведующему переселенческим делом в Уссурийском крае от 20.05.1900 за № 3705: "Крестьянин с. Екатериновки Южно-Уссурийского округа Яков Бельченко, 66 л., с женою Секлитьей, 64 л., согласно раздельного приговора, журналом, состоявшемуся на 10 марта с. г., разделён с сыном Григорием, 30 л., и женой Фёклой, 26 л., и их сыном Тимофеем, 2 лет, на две отдельные семьи...", и письмо от 16.12.1900 за № 28405: "Семейство крестьянина д. Екатериновки Южно-Уссурийской округи Якова Сафонова Бельченко, по журналу на 5 декабря 1900 года состоявшемуся, разделено на две части; часть первую составит сам проситель Яков Сафонов Бельченко, 67 лет, с женой Синклитией, 65 лет, сыном Фёдором, 20 лет, женой его Христиной, 18 лет, и вторую – Илья Яковлев Бельченко, 31 года, с женой Вассой, 29 лет, дочерью Степанидой, двух лет...".[319]

В 1901 году Григорий Бельченко, крестьянин дер. Екатериновки, содержал пчёл: 3 российских улья. Его отец Яков Бельченко также занимался пчеловодством и имел 90 российских ульев.[320]

На момент поверки водворившихся переселенцев, 28.05.1907, в селении Екатериновке было пять семей Бельченко: Якова Сафонова Бельченко, Анастасии – вдовы Евмена Бельченко, Григория Яковлевича Бельченко, Ильи Яковлевича Бельченко и Тита Яковлевича Бельченко. Они же в списке водворившихся крестьян с. Екатериновка от 24.09.1908.[321]

Из посемейного списка деревни Екатериновки от 14.06.1911: "Бельченко Григорий Яковлев, 40 лет, православного вероисповедания, грамотный, хлебопашец. Построек жилых – 1, нежилых – 2, лошадей рабочих 4, гулев. – 2, рогатого скота гулев. – 5, свиней – 8, телег – 3, саней – 3, земли под усадьбой – ¾, в поле – 9, сенокоса – 4. Состав семьи: жена Фёкла, 37 лет, дети: Тимофей, 18 лет, Иван, 12 лет, Ульяна, 7 лет".[322] В этом же списке – семьи: Фёдора Яковлевича Бельченко, Григория Яковлевича Бельченко, Ильи Яковлевича Бельченко и Сидора Евменовича Бельченко с братьями.

На 22.02.1912 семья Бельченко Григория Яковлевича состояла из 3 мужских душ; имела постройки: один дом без фундамента с цинковой крышей стоимостью 400 рублей и две нежилые постройки стоимостью 100 рублей.[323]

В 1933 году Григорий Яковлевич Бельченко Ольгинским РИКом был лишён избирательных прав. Пытаясь отстоять свои права, он обратился в комиссию при Облисполкоме. Его заявление в 1935 году комиссия разбирала дважды.

Выписка из протокола № 7 заседания комиссии при облисполкоме по разбору жалоб населения на лишение избирательных прав и причисление к группе кулаков. 16 мая 1935 года. г. Владивосток. «§ 4. Слушали: жалобу гр-на Бельченко Григория Яковлевича с. Екатериновки Будёновского района на постановление Будёновского РИКа о признании его хоз-ва кулацким. Постановили: ввиду того, что жалобщиком отрицаются кулацкие признаки в хозяйстве, переслать дело в РИК для дополнительного выяснения».

Выписка из протокола № 10 заседания комиссии при облисполкоме по разбору жалоб населения на лишение избирательных прав и причисление к группе кулаков. 16 июля 1935. г. Владивосток. «§ 3. Слушали: ходатайство гр-на Бельченко Григория Яковлевича, села Екатериновки Будёновского района, о восстановлении в избирательных правах, каковых лишён в 1933 г. По данным, гр. Бельченко до 1930 г. сдавал в аренду до 12 десятин земли на кабальных условиях, имел молотилку, которой эксплуатировал окружающее население и молотил хлеб гражданам села на кабальных условиях, имел постоянных батраков, батраками были: Кравченко И., Кравченко С., Рассоленко В. К. и др., за работу платил хлебом и расчёт тянул до 2-х лет. Постановили: ввиду того, что кулацкие признаки /сдача земли в аренду на кабацких условиях, применение в своём хозяйстве постоянной наёмной силы, имел нетрудовой доход посредством молотилки/ подтверждены, общественно-полезный трудовой стаж недостаточный, в ходатайстве гр-ну Бельченко Григорию Яковлевичу о восстановлении в избирательных правах – отказать».[324]

[318] РГИА ДВ. Ф. 98. Оп. 1. Д. 141. Л. 173.
[319] РГИА ДВ. Ф. 98. Оп. 1. Д. 205. Л. 21, 26.
[320] РГИА ДВ. Ф. 5 Оп. 1. Д. 59. Л. 40-41.
[321] РГИА ДВ. Ф. 19. Оп. 1. Д. 336. Л. 16, 17.
[322] РГИА ДВ. Ф. 440. Оп. 1. Д. 96. Л. 38-63.
[323] РГИА ДВ. Ф. 415. Оп. 1. Д. 13. Л. 43.
[324] ГАПК. Ф. 25. Оп. 3. Д. 7. Л. 40, 51.

Из архивной справки УФСБ России по Приморскому краю:

"Бельченко Григорий Яковлевич, 1868 года рождения, уроженец дер. Смолевичи Суражского уезда Черниговской губернии, по национальности русский, гражданин СССР, социальное происхождение – из крестьян-кулаков, образование – 2 группы сельской школы, беспартийный, до ареста проживал в селе Екатериновке Будёновского района Приморской области Дальневосточного края, работал сторожем участка № 47 УНР № 112. В анкете арестованного указан следующий состав семьи: жена Бельченко Фёкла Никитична, 1868 г. р., сыновья: Тимофей Григорьевич, 40 л., Иван Григорьевич, 30 л., дочери: Ульяна Григорьевна, 27 л., Наталья Григорьевна, 22 г., племянница Бельченко Дария Евменовна, 37 л. Бельченко Г. Я. был арестован 21 августа 1937 года Будёновским РО Приморского областного Управления НКВД по обвинению в том, что он "...работая в колхозе, занимался вредительством и проводил контрреволюционную пораженческую агитацию". Обвинение по ст. УК РСФСР не квалифицировано. Содержался в тюрьме г. Владивостока. 26 ноября 1937 года на основании постановления тройки УНКВД по ДВК осуждён к расстрелу с конфискацией всего лично ему принадлежавшего имущества. Указанный приговор в кассационном порядке не рассматривался. Приговор о расстреле приведён в исполнение 23 декабря 1937 года в г. Владивостоке. 31 октября 1989 года Бельченко Григорий Яковлевич реабилитирован прокуратурой Приморского края в соответствии с Указом Президиума Верховного Совета СССР от 16.01.1989 года "О дополнительных мерах по восстановлению справедливости в отношении жертв политических репрессий, имевших место в период 30-40-х и начала 50-х годов"".[325]

По данным сайта "Жертвы политического террора в СССР". В один день с ним был расстрелян его племянник Игнат Петрович Бельченко, 1888 года рождения. Другой племянник Иван Ильич Бельченко, 1903 года рождения, был арестован 14.08.1938 и расстрелян 04.11.1938. Оба реабилитированы. [326]

1. Никита Акимович Ковальченок (? – до 1886). ЖЕНА: Анна Яковлевна ур. N (1826–?). ДЕТИ: Прохор (р. 1859), Ксения (р. 1861), Никон (р. 1871), Фёкла (р. 1874).

1.1. Прохор Никитич Ковальченок (1859 –?). ЖЕНА: Агриппина (Анфиса) NN (1862–?). ДЕТИ: Мария (р. 1885).

1.2. Ксения Никитична Пика (Ковальченок) (1861–?). МУЖ: Михаил Аггеевич Пика (1856–?). ДЕТИ: Мария (р. 1886), Фёдор (р. 1889), Алексей (р. 1891), Георгий (р. 1894), Марк (1896–1897), Евдокия (р. 1901). *Подробнее – см. родословную роспись от Михаила Аггеевича Пики.*

1.3. Никон Никитич Ковальченок (1871–?).

1.4. Фёкла Никитична Бельченок (Ковальченок) (1874–?). МУЖ: Григорий Яковлевич Бельченок (1868–23.12.1937).

Из церковных метрических книг:

17.08.1886 Григорий Яковлевич Бельченко – поручитель по невесте на бракосочетании Ивана Васильевича Шумейко с Макриной Наумовой Гридиной.

24.10.1899 он же – поручитель по женихе на бракосочетании своего брата Фёдора Яковлевича Бельченко, крестьянина Екатериновки, 19 лет, с крестьянкой деревни Голубовки Христиной Яковлевной, 16 лет.

10.02.1891 он же – поручитель по невесте на бракосочетании Ивана Спиридоновича Шлыка с Пелагеей Никитичной Гридиной.

19.05.1906 он же – поручитель по женихе на бракосочетании крестьянской вдовы Матрёны Яковлевны Шумейко с Николаем Пантелеймоновичем Хворостом.

12.10.1907 он же – поручитель по женихе на бракосочетании крестьянина Екатериновки Фёдора Михайловича Пики с крестьянской девицей Екатериновки Евдокией Иовной Ещенко.

Григорий Яковлевич, крестьянин Екатериновки, был восприемником детей крестьянина Екатериновки Ивана Спиридоновича Шлыка и Пелагеи Никитичны: Александра (кр. 30.08.1892), Григория (кр. 26.01.1895), Анны (кр. 10.07.1897), Марии (кр. 09.03.1900), Ивана (кр. 03.04.1905).

Фёкла Никитична, жена крестьянина Екатериновки, – восприемница дочери крестьянина Екатериновки Спиридона Спиридоновича Шлыка и Татьяны Моисеевны: Евгении (кр. 26.12.1894).

Она же – восприемница сына крестьянина Екатериновки Мины Георгиевича Пики и Елены Никифоровны: Ивана (кр. 30.01.1894).

Она же – восприемница детей крестьянина Екатериновки Зиновия Антоновича Минеева и Марии Михайловны ур. Пики: Ивана (кр. 27.09.1907), Домникии (кр. 13.10.1908).

[325] Уголовное дело № ПУ-9158. Архивная справка УФСБ России по Приморскому краю № 78/14/20-М/804-9 от 31.07.2019.
[326] Общество "Мемориал". БД "Жертвы политического террора в СССР". http://lists.memo.ru/ Ссылка на источник: База данных о жертвах репрессий Приморского края.

Она же – восприемница детей крестьянина Екатериновки Сидора Евменовича Бельченко и Марфы Яковлевны: Ивана (кр. 21.11.1906), Марии (кр. 26.07.1910), Михаила (кр. 31.03.1912), Параскевы (кр. 14.10.1914).

ДЕТИ:

1) Анна, родилась 16.11.1892, крещена 18.11.1892 в церкви села Владимиро-Александровского, восприемники: крестьянин Южно-Уссурийского округа, Сучанского участка, деревни Екатериновки, Каллиник Георгиевич Шумейко и крестьянина той же деревни Михаила Демьянова Ещенко жена Васса Харитоновна. Умерла до 1895 года, так как её нет в составе семьи в посемейном списке 1895 года.

2) Тимофей, родился 22.01.1895, крещён 26.01.1895 в церкви села Владимиро-Александровского, восприемники: те же.

3) Иван (Иоанн), родился 20.05.1899, крещён 23.05.1899 в церкви села Владимиро-Александровского. Восприемники: крестьянин деревни Екатериновки Михаил Аггеевич Пика и той же деревни крестьянина Михаила Демьяновича Ещенко жена Васса Харитоновна. В метрической книге пометка: "Выдано св-во о рождении №29326 26.05.59".

Жена Ивана – Евдокия Фоминична, предположительно, ур. Ещенко, это её второй брак. Дети: Виктор (р. 30.01.1921), Алексей (р. 1923), Иван (р. 1927), Борис (р. 1928) – *подробнее в поколенной росписи Ещенков, № 56/21-1.1.1.3.1.1.*

4) Евфросиния, родилась 25.09.1901, крещена в церкви села Владимиро-Александровского 01.10.1901. Восприемники: крестьянин Екатериновки Фёдор Яковлевич Бельченко и той же деревни крестьянская жена Васса Харитоновна Ещенко. Умерла до 1911 года, так как её нет в составе семьи в посемейном списке 1911 года.

5) Ульяна, родилась в 1904 году. Предположительно, вышла замуж за крестьянина Новолитовска Фёдора Андреевича Суховея (06.08.1903–?).[327]

6) Наталия, родилась 17.08.1913, крещена 19.08.1913 в церкви села Владимиро-Александровского, восприемники: крестьяне дер. Екатериновки Михаил Аггеевич ПИКА и Васса Харитоновна Ещенко.

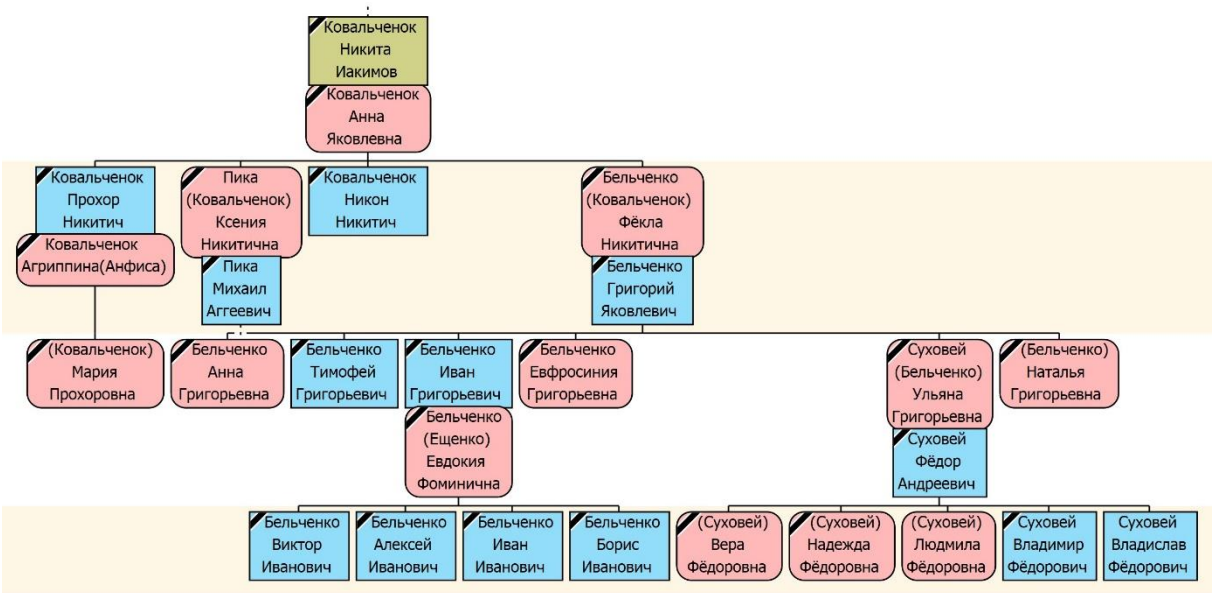

Родственные фамилии: Бельченко, Ещенко, Пика, Суховей.

[327] Подробнее об Ульяне Григорьевне Суховей и её детях в выпуске № 9 генеалогического альманаха "Родословия" "Суховеи". № в поколенной росписи 470/461-1.2.4.2.5.7.2.7.

ЕЩЕНКИ

Два сына Демиана Василиева Ещенки, казака Литовска Стародубского уезда Черниговской губернии, Иван и Михаил в качестве своекоштных переселенцев прибыли в Южно-Уссурийский округ морем в апреле 1887 года, вслед за Пиками, переселенцами 1886 года. Из Одессы они отплыли 10.03.1887 на пароходе Добровольного флота «Петербург», 2-м весенним эшелоном, прибыли во Владивосток 24.04.1887. Состав семьи: Ещенко Михаил Демьянов, казак, 30 лет, жена его Васса, 23 лет, Михаила брат Иван, 42 лет, жена Ивана Наталия, 42 лет, их дети: Терентий, 21 года, Михаил, 16 лет, Тарас, 10 лет, Демьян, 1 года, Ирина, 4 лет. Терентия жена Мария, 19 лет. Дочь Михаила Мария, 1 года, умерла в море 11.04.1887. Сын Терентия Яков, 4 месяцев, умер в море 7 апреля 1887, дочь Терентия Екатерина, 4 месяцев, умерла в море 11.04.1887.[328]

Для справки. **Товаро-пассажирский пароход «Петербург»** [329]

Бывший немецкий товаро-пассажирский пароход «Thuringia». Корпус железный трехпалубный. Механизмы фирмы Caird & Co. Имел две мачты и одну дымовую трубу. Первоначально принадлежал компании Hamburg-Amerikanischen Packetfahrt AG и был приписан к Гамбургу. 06.06.1878 куплен в Гамбурге у компании-владельца за 40 000 фунтов стерлингов для использования в качестве рейдера. 24.06.1878 пришел в Кронштадт из Германии. 03.07.1878 зачислен в список судов Балтийского флота как крейсер с присвоением наименования «Петербург».

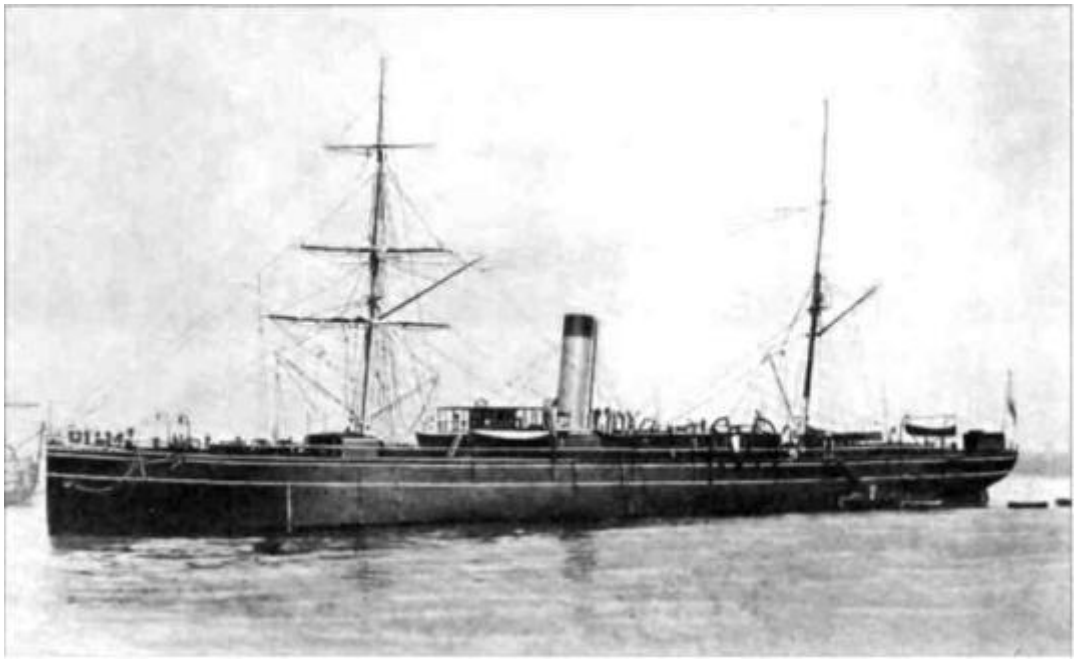

Фото парохода «Петербург»

21.07.1878 исключен из списка судов Морского ведомства. 01.08.1878 поступил в пользование Добровольного флота и затем получил приписку к Петербургскому торговому порту под № 115 (с 1881 года под № 132). 06.09.1878 «Петербург» прибыл в Одессу из Кронштадта и в 1878-1879 гг. занимался перевозкой из Варны и Бургаса частей оккупационной русской армии и разных грузов. Зимой 1879-1880 гг. в Марселе фирмой Forges et Chantiers de la Mediterranee машина переделана на двойное расширение пара и установлены новые котлы с увеличением мощности механизмов до 2500 инд. л. с. 15.03.1880 ушёл из Одессы в Ханькоу, откуда вернулся с 2500 т чая. 26.07.1880 отправился в первый раз во Владивосток, имея на борту две миноноски и другой казённый груз. Закончив во Владивостоке разгрузку, 14.11.1880 поступил во временное пользование Морского ведомства в связи с обострением отношений с Китаем и как угольный транспорт включён в состав отряда судов Тихого океана. 15.03.1881 возвращён Добровольному флоту. Затем совершал регулярные рейсы по дальневосточной линии. В 1887-1888 гг. в Лондоне фирма Robert Napier установила новые котлы и две дымовые трубы вместо одной. 10.12.1892 прибыл в Одессу из своего последнего рейса на Дальний Восток. 04.01.1893 Пароход «Петербург» продан Морскому ведомству за 355 000 руб. в связи с несоответствием коммерческим требованиям ...

Характеристики парохода «Петербург»:

Водоизмещение – 5096 т. Вместимость – 2897 брт/ 1821 нрт. Размеры – 106,77 х 12,19 х 10,39/7,32 м. Главные механизмы – 1 вертикальная 2-х цилиндровая ПМ двойного расширения 4 цилиндрических котлов. Мощность 1800 инд. л. с. / 500 нар. л. с. Число пассажиров: 102(1), 136 (II), 620 (III) чел. Численность команды – 120 чел. Первоначальная стоимость – 526 794 руб.

[328] РГИА ДВ. Ф. 1. Оп. 5. Д. 720. Л. 253-300. Ф. 98. Оп. 1. Д. 68. Л. 17.
[329] http://www.retroflot.com/c/tovaropassazhirskij_parohod_carj.html

Из Владивостока Ещенки на место водворения отправились на шаландах, зафрахтованных у китайцев на личные средства, причислились в селение Екатериновка Сучанского участка Южно-Уссурийского округа, в котором годом ранее основались земляки Пики. На новом месте практически сразу же произошла смена фамилии с Ещенок на Ещенко.

Братья Иван и Михаил Ещенко поселились в деревне Екатериновке Сучанского участка, которая только начинала строиться, и внесли свой посильный вклад в её развитие. Сразу по прибытии изъявили желание семью разделить[330], но реально разделились в 1896 году сразу на три части: двор Ивана Демьяновича, двор Михаила Демьяновича и двор старшего сына Ивана Терентия Ивановича.

Старший брат Иван пожил недолго и в 1900 году умер от чахотки.

Михаил с женой Вассой вели активную общественную жизнь. Их часто приглашали в крёстные к своим детям. С 1891 по 1894 гг. Михаил Ещенко занимал должность сучанского волостного старшины.

Дети третьего сына Демиана Ещенки – Иовы – появились в Екатериновке около 1895 года.

Родословная роспись от Емелияна Ещенко

Поколение I

1. Емелиян Ещенок, вычислено, родился до 1778 года. Ещенки – казаки села Логоватого Стародубского уезда Черниговской губернии.[331]

Поколение II

2/1-1.1. Василий Емелиянов Ещенок (1796–1855). ЖЕНА: Анастасия Минина ур. Суховей[332] (1797 –?). ДЕТИ: Дамиан (р. 1819), Дометий (р.1824), Иоанн (р.1824), Мария (р. 1829), Федул (р. 1830), Анна (р. 1836).

Выписка из исповедной ведомости 1831 года церкви села Литовск Стародубского уезда Черниговской губернии: "Военные и их домашние... [Двор №] 24. **Мина Моисеев сын Суховей,** 55 лет, жена его Анна Матфеева дочь, 49 лет, сын их Евстафий, 6 лет. Племянник Мины Лука Иродионов сын, холост, 25 лет. Мины зять Василий Емелиянов сын **Ещенок,** 35 лет, жена его Анастасия Минина дочь, 34 лет, дети их: Дамиан, 12 лет, Дометий, 9 лет, Иоанн, 4 лет, Мария, 2 лет.[333]

Выписка из ревизской сказки казаков села Литовск 1850 года: «69. Василий Емельянов Ещенок, 60 лет (по предыдущей переписи – 45 лет). Его сыновья: 1-й Демьян, 27(12). Демьяна Васильева сына: Иван, новорожденный, 7 лет, Иов, новорожденный, 4 лет. 2-й Демид, (9 лет), издан в воины в 1845 году. 3-й Иван, 22 лет (7 лет), 4-й Феодул, 20 лет (5 лет). Василия Емельянова жена Анастасия Минина, 60 лет. Его дочь Анна, 14 лет. Демьяна Васильева жена Мария Елисеева, 30 лет. Его дочери: Елисавета, 10 лет, Матрона, 1 года. Ивана Васильева жена Марфа Спиридонова, 23 лет».[334]

Выписка из ревизской сказки казаков села Литовск 1858 года: "[Семья №] 66, [по предыдущей сказке №] 69. Василий Емельянов Ещенок – умер в 1855 году (по ревизии № 9: 60 лет). Его сыновья: 1-й, Демьян, 34. лет Демьяна Васильева сыновья: Иван, 14 лет, Иов, 11 лет, Михаил, 3 лет, – новорожденный в 1855 году. 2-й, Иван, 29 лет. 3-й, Федул – издан в войны в 1853 году (по ревизии № 9: 20 лет). Василия Емельянова жена Анастасия Минина, 67 лет. Демьяна Васильева жена Мария Елисеева, 37 лет, его дочери: Елисавета, 17 лет, Паввола, 5 лет. Ивана Васильева жена Марфа Спиридонова, 30 лет".[335]

Поколение III

3/2-1.1.1. Демиан Василиев Ещенок (1819–?). ЖЕНА: Мария Елисеева ур. N (1820–?). ДЕТИ: Елисавета (р. 1841), Иван (р. 1844), Иов (р. 1847), Матрона (1849– до 1858), Паввола (р. 1853), Михаил (р. 1855).

В 1831 году Дамиану было 12 лет, и он жил в селе Литовск Стародубского уезда Черниговской губернии с родителями во дворе деда литовского казака Мины Моисеева Суховея. В 1850, 1858 годах Демьян Василиев, казак, жил в том же селе с женой Марией Елисеевой и детьми во дворе покойного отца Василия Емельянова Ещенка.

---

[330] РГИА ДВ. Ф. 98. Оп. 1. Д. 69. Л. 54об. Резолюция на посемейном списке: "по мночисл. сем. разд. возм."
[331] ГАЧО. Ф. 679. Оп. 1. Д. 255.
[332] Её номер в поколенной росписи Суховеев 146/76-1.3.5.3.1. (Выпуск 9 «Суховеи».
[333] ГАЧО. Ф. 679. Оп. 1. Д. 535. Л. 1301-1318.
[334] ГАЧО. Ф. 132. Оп. 1. Д. 991. Л. 755а.
[335] ГАЧО. Ф. 132. Оп. 1. Д. 1051.

08.06.1842 Демиан Василиев – поручитель по женихе на бракосочетании Аггея Григориева Иванчея с Екатериной Артемиевой Суховей.

14.09.1842 он же – восприемник Иоанна Ребика, сына Бориса Григориева Ребика и Татияны Силиной Суховей.[336]

4/2-1.1.2. Дометий Василиев Ещенок (1822–?). В 1831 году Дометию было 9 лет, и он жил в селе Литовск Стародубского уезда Черниговской губернии с родителями во дворе деда литовского казака Мины Моисеева Суховея.[337]

Согласно ревизской сказке 1850 года казаков села Литовск Стародубского уезда Черниговской губернии, Демид, был «издан в воины в 1845 году». [338]

5/2-1.1.3. Иоанн Василиев Ещенок (1827–?). ЖЕНА: Марфа Спиридонова ур. N (1827–?).

В 1831 году Иоанну было 4 года, и он жил в селе Литовск Стародубского уезда Черниговской губернии с родителями во дворе деда литовского казака Мины Моисеева Суховея. В 1858 году Иоанн Василиев, казак, жил в том же селе с женой Марфой Спиридоновой во дворе покойного отца Василия Емельянова Ещенка.[339]

6/2-1.1.4. Мария Василиева ур. Ещенок (1829–?). В 1831 году Марии было 2 года, и она жила в селе Литовск Стародубского уезда Черниговской губернии с родителями во дворе деда литовского казака Мины Моисеева Суховея.[340]

7/2-1.1.5. Федул Василиев Ещенок (1830–?). ЖЕНА: NN ур. N. ДЕТИ: Никита (р. 1866).

Согласно ревизской сказке 1858 года казаков села Литовск Стародубского уезда Черниговской губернии, Федул Василиев в 1853 году был "издан в воины".[341]

8/2-1.1.6. Анна Василиева ур. Ещенок (1836–?). В 1850 году ей было 14 лет, и она жила в родительском доме в селе Литовск Стародубского уезда. [342]

Поколение IV

Дети Демиана Василиева Ещенко, № 3/2-1.1.1. (1819–?).

9/3-1.1.1.1. Елисавета Демьянова ур. Ещенок (1841–?).

В 1858 году ей было 17 лет, и она жила в селе Литовск Стародубского уезда Черниговской губернии в родительском доме.[343]

10/3-1.1.1.2. Иван Демьянович Ещенко (1844, Черниговская губерния – 15.05.1900, деревня Екатериновка Сучанской волости Приморской области Южно-Уссурийского округа). ЖЕНА: Наталия Кондратовна ур. N (1845–03.04.1917, д. Екатериновка Сучанской волости Приморской области Южно-Уссурийского округа). ДЕТИ: Терентий (р. 1866), Михаил (р. 1871), Тарас (р. 1877), Ирина (р. 1883), Демьян (р. 1886).

Согласно ревизской сказке 1858 года казаков села Литовск Стародубского уезда Черниговской губернии, Ивану было 14 лет, и он жил в том же селе в родительском доме.[344]

Весной 1887 года братья Иван и Михаил Демьяновы Ещенко со своими домочадцами отправились из села Селищи (выселки Литовска) Нижнёвской волости Стародубского уезда Черниговской губернии на переселение в Южно-Уссурийский край морским путём в качестве своекоштных переселенцев. Из Одессы они отправились 2-м весенним эшелоном на пароходе Добровольного флота «Петербург» 10.03.1887, прибыли во Владивосток 24.04.1887. Прибыли: Ещенко Михаил Демьянов, казак, 30 лет, жена его Васса, 23 лет, Михаила брат Иван, 42 лет, жена Ивана Наталия, 42 лет, их дети: Терентий, 21 года, Михаил, 16 лет, Тарас, 10 лет, Демьян, 1 года, Ирина, 4 лет. Терентия жена Мария, 19 лет. Дочь Михаила Мария, 1 года, умерла в море 11.04.1887. Сын Терентия Яков, 4 месяцев, умер в море 7 апреля 1887, дочь Терентия Екатерина, 4 месяцев, умерла в море 11.04.1887.[345]

Из Владивостока семья Ещенко на место водворения отправилась на шаландах, зафрахтованных у китайцев на личные средства, причислилась в селение Екатериновка Сучанского участка Южно-Уссурийского округа, в котором годом ранее основались земляки Пики. На месте водворения почти сразу же старший сын Ивана Терентий отделился от семьи и стал самостоятельным хозяином, по крайней мере, так следует из посемейных списков деревни Екатериновки.

[336] ГАЧО. Ф. 679. Оп. 1. Д. 535. Л. 1301-1318. Ф. 132. Оп. 1. Д. 1051. Ф. 679. Оп. 1. Д. 262.
[337] ГАЧО. Ф. 679. Оп. 1. Д. 535. Л. 1301-1318.
[338] ГАЧО. Ф. 132. Оп. 1. Д. 991. Л. 755а.
[339] ГАЧО. Ф. 679. Оп. 1. Д. 535. Л. 1301-1318. Ф. 132. Оп. 1. Д. 1051.
[340] ГАЧО. Ф. 679. Оп. 1. Д. 535. Л. 1301-1318.
[341] ГАЧО. Ф. 132. Оп. 1. Д. 1051.
[342] ГАЧО. Ф. 132. Оп. 1. Д. 991. Л. 755а.
[343] ГАЧО. Ф. 132. Оп. 1. Д. 1051.
[344] ГАЧО. Ф. 132. Оп. 1. Д. 1051.
[345] РГИА ДВ. Ф. 1. Оп. 5. Д. 720. Л. 253-300. Ф. 98. Оп. 1. Д. 68. Л. 17.

Выписка из посемейного списка Южно-Уссурийского окружного полицейского управления жителей деревни Екатериновки, *1890 год*: "Две избы. Иван Демьянов Ещенок, 46 лет, прибыл из России в 1887 году на свой счёт, жена его Наталья Кондратова, 46 лет, дети их: Михаил, Тарас, Демьян, Ирина, 8 лет, Ивана брат Михаил, 35 лет, уволен в запас в 1882 году из Александровской пограничной стражи 5-го отдела Скульского отряда, жена его Васса Харитонова, 25".[346]

В 1891-92 гг. в Сучанской волости в крестьянской среде случилась конфликтная ситуация. Крестьянин с. Владимировки Лавров подрядился на волостном сходе обеспечить дровами общественные места: волостное правление, церковь, дом священника и школу. Подряд не выполнил. Рассерженные крестьяне приехали к нему на двор и забрали заготовленные им для своих нужд дрова. Лавров подал жалобу прокурору Владивостокского окружного суда, в связи с чем приставом Сучанского участка был проведён допрос двадцати четырёх крестьян, участвовавших в волостных сходах и отъёме дров. Иван Демьянович в 1891 году был сельским старостой села Екатериновки, поэтому был в числе участников волостного схода, на допросе 12.05.1896 он показал следующее: "Иван Демьянов Ещенко, неграмотный, крестьянин д. Екатериновки Сучанской волости Южно-Уссурийского округа. В 1891 году я служил сельским старостою, в ноябре был на волостном сходе, где между прочими делами решали вопрос об отдаче с ... в поставку дров к общественным зданиям. Подряд этот брали на себя крестьяне Мина Шик, Григорий Хлыст и Иван Лавров. Первому не доверили, потому что он плохой хозяин, а второй просил высокую цену, Лавров же объявил два рубля сорок коп. за сажень, и цену эту нашли подходящею, посему с ним и договорились; помню, что поминали писать условие, но было уже поздно, всем надо было расходиться, почему утверждать, что оно было писано, не могу. Лавров после схода дрова вырубил и часть з них доставил к зданиям, за каковые, знаю, что он получил из волости деньги. Так же ещё припоминаю, что при договоре Лавров обязывался с первого начала доставить двадцать сажень дров, деньги же получить только за десять сажень, а за остальные десять должны оставаться, как бы залогом исправной доставки последняго количества дров. В 1892 году я также был, как староста, на волостном сходе, на котором Лавров, не выполнив договоренных условий, пропустив время и дорогу, стал просить прибавки к условленной цене, общество, вполне сознавая его обман, таковую давать не нашло нужным, почему Лавров от доставки последних дров отказался. Желающих вновь взять эту поставку никто не нашёлся, общественные здания остались без дров. Ввиду этого крестьяне написали тогда постановление, заготовленные Лавровым дрова привезти общественными средствами, а ему из волости уплатить только за рубку их и ту цену, которую он в действительности платил корейцам сам. Сколько перевезено было дров, сказать не могу, потому что за ними не ездил. Всё показал справедливо. К сему крестьянин Иван Ещенко, а по безграмотности и его личной просьбе расписался крестьянин Василий Лавриненко". Постановление по этому делу было вынесено лишь в 1896 году, да, захват дров неправомерен, это самоуправство, так как данный вопрос не входит в круг действий волостного схода, но "на основ. Высочайшего Манифеста 14 ноября 1894 г. и 14 мая с. г. от всякой ответственности осободить".[347]

Выписка из посемейного списка Южно-Уссурийского окружного полицейского управления жителей деревни Екатериновки, *1895 год*: "Иван Демьянов Ещенок, 52 лет, прибыл в 1887 году, жена его Наталия Кондрат., 51 года, сын их 1) Михаил, 25 лет, жена его Надежда Родион., 22 лет, дочь их Анна, 5 лет, 2) Тарас, 20 лет, 3) Демьян, 10 лет, дочь их Ирина, 13 лет. Брат его Михаил, 40 лет, жена его Васса Харитонова, 32 лет. Хозяйство: построек жилых – 2, не жилых – 1, лошадей рабочих – 7, нерабочих – 4, скота рабочего – 2, нерабочего – 9, свиней – 11. Земли в десятинах: под усадьбой – ¼, под огородом или садом – ½, распаханной земли – 18, из неё засеянной – 18".[348]

В 1896 году хозяйство Ивана Ещенко, крестьянина д. Екатериновки, пострадало от наводнения: "Замокло хлебов в десятинах: ячменя – ¼, картофеля – ¼, остальных хлебов – 18. Уничтожено водой сена в копнах – 100. Осталось на продовольствие скота в... – 150".[349]

В том же году Ещенки официально разделились на три двора, отделился брат Ивана Михаил: двор Ивана Демьяновича, двор Михаила Демьяновича и двор Терентия Ивановича, что следует из письма Приморского областного правления от 31.07.1896 за № 12837 в Южно-Уссурийское переселенческое управление: "Семейство крестьян деревни Екатериновки Ивана, Михаила и Терентия Ещенков, согласно поданного ими прошения, по журналу Приморского областного правления, на 21 июня 1896 года состоявшемуся, разделено на три части таким образом, что первую семью образуют из себя Иван Демьянов Ещенко, 52 л., и жена его Наталия, 51 г., с детьми их Михаилом, 25 л., женою этого последнего Надеждою, 22 л., дочерью последних

[346] РГИА ДВ. Ф. 521. Оп. 1. Д. 308. Ч. III. Л. 502об. – 516об.
[347] РГИА ДВ. Ф. 569. Оп. 1. Д. 6.
[348] РГИА ДВ. Ф. 521. Оп. 1. Д. 793. Л. 12об. – 28.
[349] РГИА ДВ. Ф. 98. Оп. 1. Д. 154. Л. 15 об.

двух Анною, 3 л., другими сыновьями первого – Тарасом, 20 л., и Демьяном, 10 л., и дочерью Ивана Ещенкова Ириною, 13 л.; вторую же семью составят Михаил Демьянов Ещенко, 40 л., с женою последнего Вассою, 32 л., и третью семью составят Терентий Иванов Ещенко, 30 л., с женой Марией, 27 л., и детьми двух последних Егором, 5 л., Григорием 2 л., и Агафией, 3 л."[350]

Осенью 1899 года Иван Демьянов Ещенко подал очередное прошение на раздел семьи, очевидно, на выделение сына Михаила, как указано в переписке, казённых долгов нет.[351]

Умер Иван Ещенко 15.05.1900 от чахотки, был погребён 17.05.1900 на сельском кладбище при деревне Екатериновке и отпет в церкви деревни Владимиро-Александровской.

В 1911 году вдова Ивана Наталья Ещенко жила в д. Екатериновке Сучанского участка с младшим сыном Демьяном.[352] Умерла Наталья Кондратовна 03.04.1917 в возрасте 72 лет от плеврита.

11/3-1.1.1.3. Иов Демьянович Ещенко (1847, Черниговская губерния – 16.02.1915, деревня Екатериновка Сучанской волости Приморской области Южно-Уссурийского округа). ЖЕНА: Варвара N ур. N (1847–?). ДЕТИ: Фома (р. 1879), Евдокия (р. 1886)

Согласно ревизской сказке 1858 года казаков села Литовск Стародубского уезда Черниговской губернии, Иову было 11 лет, и он жил в том же селе в родительском доме.[353]

Вслед за братьями Иваном и Михаилом переехал на Дальний Восток и был причислен к селению Екатериновка Сучанской волости Ольгинского уезда Приморской области в 1904 году по проходному свидетельству № 50. [354]

В 1911 году – крестьянин деревни Екатериновки Сучанской волости Ольгинского уезда Приморской области Южно-Уссурийского края, вместе с женой Варварой жил в доме своего сына Фомы.[355]

12/3-1.1.1.4. Матрона Демианова Ещенок (1849– до 1858).

Согласно ревизской сказки казаков села Литовск Стародубского уезда Черниговской губернии 1850 года, Матроне был 1 год, и она жила в родительском доме в том же селе. В ревизской сказке 1858 года того же села в составе семьи Демьяна Василиева Ещенко её нет, предположительно, умерла. [356]

13/3-1.1.1.5. Паввола Демьянова ур. Ещенок, 1853 года рождения. В 1858 году ей было 5 лет, и она жила в селе Литовск Стародубского уезда Черниговской губернии в родительском доме. [357]

14/3-1.1.1.6. Михаил Демьянович Ещенко (1855, Черниговская губерния –?). ЖЕНА: Васса Харитоновна ур. N (1858, Черниговская губерния –?). ДЕТИ: Мария (1885–1887).

Согласно ревизской сказке 1858 года казаков села Литовск Стародубского уезда Черниговской губернии, Михаилу было 3 года, и он жил в том же селе в родительском доме.[358]

Михаил Демьянов прибыл в Южно-Уссурийский край из села Селищи (выселки Литовска) Нижнёвской волости Стародубского уезда Черниговской губернии 2-м весенним эшелоном на пароходе Добровольного флота «Петербург» (переход Одесса – Владивосток: 10.03.1887-24.04.1887) в возрасте 30 лет с женой Вассой, 29 лет, совместно с семьёй брата Ивана Ещенко.[359]

Были приписаны в деревню Екатериновку Сучанского участка Южно-Уссурийского округа, где уже жили прибывшие годом ранее земляки Пики. В том же 1889 году Михаил Демьянович Ещенко получил из Государственного казначейства ссуду "из 6% роста и погашения" 400 рублей. Надо полагать, эта ссуда была выделена для всей семьи, включая брата Ивана, так как отдельной строкой указано, что Ещенко Терентий Иванович ссуду не получил.[360]

С 1892 по 1894 гг. Михаил Ещенко занимал выборную должность сучанского волостного старшины.

В 1894 году Михаил Ещенко, как волостной старшина, имел конфликт с Сучанским лесничеством. А именно: 27.10.1894 Михаил Ещенко с писарем Мальцевым (личным почётным гражданином, как указал в своей "объяснительной" М. Ещенко) зашли в мелочную лавку китайца Тайфусян (из рапорта потерпевшего: "были совершенно пьяные"), где встретили незнакомца, которого приняли за бродягу и, так как он, по их словам, не сказал какого звания и фамилии, а одет был не по погоде и не в форме, Ещенко, вытащив свою медаль, приказал арестовать

[350] РГИА ДВ. Ф. 98. Оп. 1. Д. 141. Л. 171.
[351] РГИА ДВ. Ф. 521. Оп. 1. Д. 569. Л. 65-67.
[352] РГИА ДВ. Ф. 440. Оп. 1. Д. 96. Л. 38-63.
[353] ГАЧО. Ф. 132. Оп. 1. Д. 1051.
[354] РГИА ДВ. Ф. 19. Оп. 1. Д. 336. Л. 17.
[355] РГИА ДВ. Ф. 440. Оп. 1. Д. 96. Л. 38-63.
[356] ГАЧО. Ф. 132. Оп. 1. Д. 991, 1051.
[357] ГАЧО. Ф. 132. Оп. 1. Д. 1051.
[358] ГАЧО. Ф. 132. Оп. 1. Д. 1051.
[359] РГИА ДВ. Ф. 1. Оп. 5. Д. 720. Л. 253-300. Ф. 98. Оп. 1. Д. 68. Л. 17.
[360] РГИА ДВ. Ф. 521. Оп. 1. Д. 279. Л. 25об.

незнакомца, и посадил его в карцер. Незнакомцем оказался недавно поступивший на службу лесного объездчика Николай Ильин Душкин, и был он в лавке не один, а с лесником Михаилом Корякиным (кстати, в форме лесного ведомства), которого и Ещенко, и Мальцев знали, и который в своём рапорте написал, что свидетельствовал личность своего спутника. Но всё оказалось тщетно, и Душкин провёл ночь в карцере. Сучанский лесничий Пальчевский, по всему, счёл это сведением счётов за акт, который он составил 06.09.1894, по поводу отсутствия членов Сучанского волостного правления на своём рабочем месте, когда требовалось арестовать манза, категорически отказавшегося выполнить предписание об освобождении занимаемого ими помещения и высказавшего угрозы в адрес рабочих, и принять меры к очистке здания от манз. Сучанское волостное правление просто проигнорировало Сучанское лесничество. По поводу этих "неприязненных действиях сучанского волостного старшины Ещенко по отношению к лесничему Сучанского лесничества" было проведено дознание. Из Постановления № 110 от 12.09.1896 не очень ясно к какому решению пришли, вроде как превышение власти, но в то же время "не последовало никаких вредных последствий".[361]

В 1894 году Михаил Ещенко, крестьянин д. Екатериновки, приобрёл винтовку Бердана № 2 за 13 р. 22 к., с рассрочкою на 2 года, в рамках программы по защите населения на случай войны с Китаем.[362]

В Екатериновке Михаил Демьянович жил вместе с семьёй брата Ивана, отделился только в 1896 году.[363]

В 1901 году Михаил Ещенко, крестьянин дер. Екатериновки, занимался пчеловодством и имел 310 российских ульев.[364]

Из посемейного списка деревни Екатериновки от 14.06.1911:

"Ещенко Михаил Демьянович, 57 лет, православного вероисповедания, неграмотный, хлебопашец и пчеловод. Построек жилых – 1, нежилых – 2, лошадей – 2+1, рогатого скота – 5, свиней – 4, пчёл – 90, телег – 2, саней – 3, земли под усадьбой – ¾, в поле – 6, сенокоса – 4. Состав семьи: жена Васса, 47 лет".[365]

На 22.02.1912 семья Михаила Демьяновича Ещенко состояла из 1 мужской души и имела один дом без фундамента с цинковой крышей стоимостью 150 рублей и две нежилые постройки стоимостью 103 рубля.[366]

Из церковных метрических книг:

15.10.1889 Михаил Демьянович Ещенко, крестьянин д. Екатериновки, – поручитель по женихе на бракосочетании Петра Родионовича Губкина с Ксенией Ивановной Суховей.

14.01.1890 он же – поручитель по невесте на бракосочетании дочери крестьянина деревни Новолитовск Евмения Акимовича Суховея девицы Дарии с крестьянином деревни Екатериновки Елисеем Игнатьевичем Пикой.

31.10.1893 он же – поручитель по женихе на бракосочетании Сергея Спиридоновича Шлыка с Ольгой Евсеевной Лобач.

08.11.1898 он же – поручитель по женихе на бракосочетании своего племянника Тараса Ивановича Ещенко с крестьянкой деревни Перетино Еленой Ивановной Радченко.

Михаил Демьянович (в 1891 году "уволенный в запас армии рядовой") – восприемник детей крестьянина деревни Екатериновки Трофима Егоровича Пики и Мавры Марковны: Агнии (кр. 21.01.1888), Александры (кр. 10.11.1889), Харлампия (кр. 10.02.1891), Ефимия (кр. 17.10.1892), Тимофея (кр. 23.02.1894), Марии (кр. 03.04.1895), Петра (кр. 12.02.1897), Никанора (кр. 29.07.1898), Ивана (кр. 23.06.1901), Анны (кр. 25.03.1903).

Он же – восприемник детей крестьянина деревни Новолитовск Дометия Андреевича Суховея и Вассы Ивановны: Ивана (кр. 03.10.1893), Ольги (кр. 16.07.1895), Марии (кр. 02.11.1897).

Васса Харитоновна – восприемница Евдокии (кр. 05.08.1890), дочери крестьянина деревни Новолитовск Гавриила Дмитриевича Павлова и Марии Петровны.

Она же – восприемница детей крестьянина деревни Новолитовск Зиновия Платоновича Тарана и Ульяны Фокичны: Фёдора (кр. 17.03.1891), Анны (кр. 24.01.1893).

Она же – восприемница детей крестьянина деревни Екатериновки Фёдора Егоровича Пики и Евдокии Каллиниковны: Ксении (кр. 01.01.1889), Тихона (кр. 16.06.1891), Параскевы (кр. 12.10.1893), Григория (кр. 24.09.1896).

Она же – восприемница детей крестьянина деревни Екатериновки Гавриила Игнатьевича Пики и Марии Егоровны: Параскевы (кр. 15.10.1889), Василия (кр. 08.08.1892), Екатерины (кр.

[361] РГИА ДВ. Ф. 569. Оп. 1. Д. 10.
[362] РГИА ДВ. Ф. 521. Оп. 1. Д. 232. Л. 138-139.
[363] РГИА ДВ. Ф. 98. Оп. 1. Д. 141. Л. 171.
[364] РГИА ДВ. Ф. 5 Оп. 1. Д. 59. Л. 40-41.
[365] РГИА ДВ. Ф. 440. Оп. 1. Д. 96. Л. 38-63.
[366] РГИА ДВ. Ф. 415. Оп. 1. Д. 13. Л. 43.

26.11.1895), Марии (кр. 25.12.1896), Марфы (кр. 07.11.1899), Ивана (кр. 28.06.1905), Ольги (кр. 21.08.1907).

Она же – восприемница Саввы (кр. 02.10.1893), сына крестьянина деревни Новолитовск Арсения Васильевича Суховея и Анны Макаровны.

Она же – восприемница Агриппины (кр. 25.06.1895), дочери крестьянина деревни Душкино Матвея Максимова Богдыль и Февронии Косминой.

Она же – восприемница Марии (кр. 25.05.1898), дочери крестьянина деревни Сергеевки Тимофея Алексеевича Коробка и Анны Романовны.

Она же – восприемница детей крестьянина деревни Екатериновки Петра Родионовича Губкина и Ксении Ивановны: Софии (кр. 08.09.1898), Иоанна (кр. 29.08.1900), Прокопия (кр. 05.03.1908).

Она же – восприемница детей крестьянина деревни Екатериновки Григория Яковлева Бельченко и Фёклы Никитичны: Анны (кр. 18.11.1892), Тимофея (кр. 26.01.1895), Ивана (кр. 23.05.1899), Ефросинии (кр. 01.10.1901), Натальи (кр. 19.08.1913).

Она же – восприемница при крещении Анны (кр. 22.10.1908), дочери крестьянина села Душкино Стефана Антоновича Захаренко и Дарии Игнатьевны.

Сын Федула Василиева Ещенка, № 7/2-1.1.5. (1830–?).

15/7-1.1.5.1. Никита Федулов Ещенок (1866, Черниговская губерния –?). ЖЕНА: Анна Олимпиева ур. Толочка (1866, Черниговская губерния-?).

Согласно записи в метрической книге церкви села Старые Халеевичи Стародубского уезда Черниговской губернии, 18.01.1887, состоялось бракосочетание Анны Олимпиевой Толочки, 20 лет, с Никитой Феодуловым Ещенком, 20 лет.[367]

Анна Олимпиева – дочь казака Олимпия Димитриева Толочки, жителя села Старые Халеевичи, и Анастасии Михайловой. Анна Олимпиевна – двоюродная сестра Марии Яковлевны Ребик, ур. Толочки, жены переселенца Ребика Дениса Денисовича.[368]

Поколение V

Дети Ивана Демьяновича Ещенко, № 10/3-1.1.1.2. (1844–1900).

16/10-1.1.1.2.1. Терентий Иванович Ещенко (1866, Черниговская губерния –?). ЖЕНА: Мария Васильевна (1868–?). ДЕТИ: Яков (1887–1887), Екатерина (1887–1887), Домна (р. 1888), Анастасия (р. 1889), Георгий (р. 1891), Агафия (р. 1893), Григорий (р. 1894), Фёкла (р. 1896), Марфа (1898–1901), Никанор (р. 1900), Исаак (р. 1901), Иван (р. 1903), Марфа (р. 1906), Мария (р.1908), Анна (р. 1912).

Терентий Иванов прибыл в Южно-Уссурийский край из села Селищи (выселки Литовска) Нижнёвской волости Стародубского уезда Черниговской губернии 2-м весенним эшелоном на пароходе Добровольного флота «Петербург» (переход Одесса – Владивосток: 10.03.1887–24.04.1887) в возрасте 21 года с женой Марией, 19 лет, и детьми в составе семьи дяди Михаила и отца Ивана Ещенко. Причислились в деревню Екатериновку Сучанского участка Южно-Уссурийского округа.[369]

Выписка из посемейного списка Южно-Уссурийского окружного полицейского управления жителей деревни Екатериновки, 1890 год: "Одна изба. Терентий Иванов Ещенок, 25 лет, в 1887 году прибыл из России на свой счёт, жена его Мария Василиева, 22 лет, дети их: Домникия, 2 лет, Анастасия, 1 года".[370]

В 1894 году Терентий Ещенко, крестьянин д. Екатериновки, приобрёл винтовку Бердана № 2 за 13 р. 22 к., с рассрочкою на 2 года, в рамках программы по защите населения на случай войны с Китаем.[371]

Выписка из посемейного списка Южно-Уссурийского окружного полицейского управления жителей деревни Екатериновки, *1895 год*: "Терентий Иванов Ещенко, 30 лет, прибыл в 1887 году, кузнец, ополченец, жена его Мария Васильевна, 27 лет, сыны их: Егор, 5 лет, Григорий, 1 года, дочери: Домникия, 7 лет, Агафия, 3 лет. Хозяйство: построек жилых – 1, нежилых – 3, лошадей рабочих – 2, нерабочих – 1, скота рабочего – 2, нерабочего – 3, свиней – 8. Земли в десятинах: под усадьбой ¼, под огородом или садом – ½, распаханной земли – 7, из неё засеянной – 7".[372]

В 1896 году Терентий Иванов, 30 л., с женой Марией, 27 л., и детьми: Егором, 5 л., Григорием, 2 л., Агафией, 3 л., отделился от отца и стал жить собственным двором.[373]

---

[367] ГАБО. Архивная справка "О казаках Толочко (Талочка) с. Старые Халеевичи Стародубского уезда". 08.12.2011. №1176.
[368] Номер в поколенной росписи Толочек – 358/198-1.1.1.7.3.1.5.4. Выпуск 1: «Казаки Толочки».
[369] РГИА ДВ. Ф. 1. Оп. 5. Д. 720. Л. 253-300. Ф. 98. Оп. 1. Д. 68. Л. 17.
[370] РГИА ДВ. Ф. 521. Оп. 1. Д. 308. Ч. III. Л. 502об. – 516об.
[371] РГИА ДВ. Ф. 521. Оп. 1. Д. 232. Л. 138-139.
[372] РГИА ДВ. Ф. 521. Оп. 1. Д. 793. Л. 12об. – 28.
[373] РГИА ДВ. Ф. 98. Оп. 1. Д. 141. Л. 171.

В 1896 году хозяйство Терентия Ещенки, крестьянина д. Екатериновки, пострадало от наводнения: "Замокло хлебов в десятинах: ржи ½, ярицы ½, пшеницы ½, овса ½, картофеля ¼, остальных хлебов 16. Уничтожено водой сена в копнах 60. Осталось на продовольствие скота в... 100".[374]

Ещенко Терентий Иванов, согласно списка ополченцам, проживающим в Сучанской волости от 13.09.1900, ополченец 2 разряда, на военной службе не был, в ополчение зачислен Стародубским воин. присутствием в 1885 году.[375]

Земля в Екатериновке была общественной, то есть выделялась не на каждую семью отдельно, а на сельское общество в целом, и общество решало, как делить её между собственниками. В 1908 году Терентий Ещенко посчитал себя обделённым обществом и по этому поводу обратился к крестьянскому и инородческому начальнику 6 участка Приморской области с *прошением*: "В 1908 году производился у нас раздел пахотной земли, при чём постановили дать на каждую мужскую душу ровную часть земли, что и видно из прилагаемой при сём копии общественного приговора. При разделе упомянутой земли у меня было 6-ть мужских души, а именно: меня самого, сыновей Георгия, Григория, Никанора, Исаака и Ивана, следовательно, я должен был получить землю 6-ти полных паёв, между прочим мне дали 5 паев, когда другим крестьянам, имеющим более 6 душ мужского пола, дали полное количество паев. Видя незаконное действие общества и чувствуя себя обиженным, я убедительно прошу Ваше высокоблагородие сделать распоряжение о выдаче мне ещё одного пая земли, как это постановлено приговором. В чём и подписуюсь, Терентий Ещенко. 28 июня 1914 года." На прошении резолюция: "Сучанскому в. правлению. Предлагаю затребовать отзыв екатериновского сельского старосты по содержанию этого прошения. 25.06.1914 г. № 2465."

Запрошенный отзыв: "Сучанскому волостному правлению. Возвращая настоящую переписку по содержанию прошения Ещенко, даю следующий отзыв: хотя приговором Екатериновского общества кр. постановлено поделить землю равными частями на все мужские души, но при самом же разделе усмотрело общество, что земля делится только на один год, в течение какого периода не могло быть изменений как в семьях с женскими душами, так равно и мужскими, а по сему, чтобы уравнять семейства женских душ с сем. мужских, не изменяя сказанного в приговоре о муж. душ., семействам сост. из множест. мужск. мелких душ, почти не имеющих женских, земли не додать по приговору. 9 июля 1914 года. Екатериновский сельский староста Г. Шумейко. Писарь."

И к этому отзыву приложен *приговор сельского схода*: "1908 года ... 17-го дня мы, нижеподписавшиеся крестьяне деревни Екатериновки Сучанской волости Южно-Уссурийского уезда Приморской области, быв сего числа сельски сходе по созыву нашего сельского старосты Никифора Егоровича Сикорьскаго и собравши в числе 45 домохозяев, составляющих из общаго количества 66 голосов значушихся на нашем сходе по списку более двух третей домохозяйств, в присутствии нашего сельского старосты Никифора Егоровича Сикорьского и господина крестьянского начальника Сучанского участка слушали вопрос возбудивши нашеми общественниками о разделе нашей пахотной земли не иначе как на следующих условиях, чтобы разделить землю на каждую мужскую душу, семейство же, имеющее больше душ женских против мужских, то семейство это должно получить полпая на всех женских душ, которие перевишают мужских. Семейство же, имеющее одну мужскую и одну женскую душу, то должно получить ровно на две души. Семейство же, имеющее две мужских и две женских, то это семейство должно получить полпая. По обсуждении этого вопроса мы тут же на сходе единогласно постановили так и начать дележ земли удобной, а неудобную землю непри... в дележе ... крестьяне должны избрать несколько человек для определения земли, какого она качества, и правильном дележе, мы крестьяне обсудили поделить землю на один год для испитания, а именно: с осени 1908 года по осень 1909 года, по усмотрении же сего, что приговор составлен правильно, и крестьяне будут согласны настоящего приговора, то утвердить его на более продолжительное время. В чём и подписуемся, крестьяне неграмотные Степан Хлыст, Кузьма Шумейко, Трофим Пика, Андрей Сикорьски, Лука Банны, Василий Банны, Кирилл Рассоленок, Степан Волыник, Фома Ещенко, Михаил Хлыст, Григорий Сикорьски, Петро Губкин, Ксения Дубей, Петр Рассоленко, Иван Юрченко, Иван Сикорьски, Михаил Ив. Ещенко, а за них неграмотных и по их просьбе, равно и за себя, расписался Николай Долгаль. Грамотные: Антон Дубей, Павел Шлык, Иван Хлыст, Иван Ив. Долгаль, Иван Долгаль, Никифор Рассоленко, Иван Шлык, Михаил Ещенко, Федор Шумейко, Григорий Шумейко, Федор Кравченко, Михаил Игнат Пика, Афанасий Шумейко, Илья Губкин, Роман Бельченко, Тарас Ещенко, Игнат Шлык, Терентий Ещенко, Василий Аксарин, Сергей

[374] РГИА ДВ. Ф. 98. Оп. 1. Д. 154. Л. 16.
[375] РГИА ДВ. Ф. 521. Оп. 1. Д. 670. Л. 5-9.

Шлык, Михаил Агеев Пыка, Демьян Ещенко, Григорий Бельченко, Гаврил Пыко, Игнат Пыко, при составлении сего староста присутствовал и с приговором согласен. С подлинным верно."[376]

Из посемейного списка деревни Екатериновки от 14.06.1911:

"Ещенко Терентий Иванович, 47 лет, православного вероисповедания, грамотный, хлебороб и пчеловод. Построек жилых – 3, нежилых – 3, лошадей 3+1, рогатого скота – 7, свиней – 6, телег – 3, саней – 3, земли под усадьбой – ¾, в поле – 16, сенокоса – 4. Состав семьи: жена Мария, 44 лет, дети: Георгий, 20 лет, Агафия, 18 лет, Григорий, 15 лет, Никанор, 11 лет, Фёкла, 13 лет, Исаак, 9 лет, Иван, 7 лет, Мария, 3 лет".[377]

На 22.02.1912 семья Терентия Ивановича Ещенко состояла из 6 мужских душ и имела один дом без фундамента с цинковой крышей стоимостью 340 рублей и три нежилых постройки стоимостью 245 рублей.[378]

Из церковных метрических книг:

26.02.1888 Терентий Иванов Ещенко, крестьянин деревни Екатериновки, – поручитель по женихе на бракосочетании Гаврилы Игнатьевича Пики с Марфой Егоровной Шумейко.

28.10.1890 он же – поручитель по женихе на бракосочетании своего брата Михаила с Надеждой Родионовной Губкиной.

10.02.1891 он же – поручитель по невесте на бракосочетании Каллиника Георгиевича Шумейко и Якова Софонова Бельченко.

02.02.1897 он же – поручитель по невесте на бракосочетании крестьянки деревни Душкино Гликерии Ивановны Бурма, 21 года, с крестьянином деревни Душкино Андреем Захаровичем Хоменко, 19 лет.

08.11.1898 он же – поручитель по женихе на бракосочетании своего брата Тараса Ивановича Ещенко с крестьянкой деревни Перетино Еленой Ивановной Радченко.

05.11.1900 от же – поручитель по невесте на бракосочетании своей сестры Ирины Ивановны Ещенко с Василием Степановичем Аксариным.

Терентий Иванович – восприемник детей крестьянина деревни Екатериновки Елисея Игнатьевича Пики и Дарии Евменьевны: Петра (кр. 30.06.1891), Артемия (кр. 01.11.1892), Гавриила (кр. 27.03.1894), Мавры (кр. 05.05.1896), Мартина (кр. 18.10.1898).

Мария Васильевна – восприемница детей крестьянина деревни Екатериновки Петра Родионовича Губкина и Ксении Ивановны: Исаакия (кр. 31.05.1892), Александра (кр. 08.09.1896), Анны (кр. 28.05.1909), Максима (кр. 05.09.1910), Анастасии (кр. 11.05.1917)

Она же – восприемница детей крестьянина деревни Екатериновки Тараса Ивановича Ещенко (брата мужа) и Елены Ивановны: Иоанна (кр. 22.08.1899), Ольги (кр. 15.07.1905), Василия (кр. 27.12.1906), Анны (кр. 22.02.1909), Александры (кр. 29.06.1910), Николая (кр. 16.12.1913), Петра (кр. 29.06.1915).

Она же – восприемница детей крестьянина деревни Душкино Степана Андреевича Захаренко и Дарии Игнатьевны: Иоанна (кр. 09.09.1901), Дарии (кр. 16.07.1906).

Она же – восприемница детей крестьянина деревни Екатериновки Василия Степановича Аксарина и Ирины Ивановны: Александра (кр. 01.10.1901), Ильи (кр. 08.08.1906), Александры (кр. 19.02.1910), Феодора (кр. 10.03.1912), Василия (кр. 08.04.1914), Марии (кр. 16.01.1916), Марии (кр. 11.05.1917).

Она же – восприемница детей крестьянина деревни Голубовки Сучанской волости Фёдора Александровича Кураки и Домны Васильевны: Константина (кр. 18.05.1903), Антония (кр. 01.03.1906), Марии (кр. 15.10.1908).

17/10-1.1.1.2.2. Михаил Иванович Ещенко (1871, Черниговская губерния –?). ЖЕНА: Надежда Родионовна ур. Губкина (1874, Черниговская губерния –?). ДЕТИ: Василий (1892–1893), Анна (р. 1894), Григорий (р. 1897), Мария (р. 1899), Вера (р. 1901), Анастасия (р. 1903), Николай (р. 1908).

Михаил Иванов прибыл в Южно-Уссурийский край из села Селищи (выселки Литовска) Нижнёвской волости Стародубского уезда Черниговской губернии 2-м весенним эшелоном на пароходе Добровольного флота «Петербург» (переход Одесса – Владивосток: 10.03.1887–24.04.1887) в возрасте 16 лет в составе семьи дяди Михаила и отца Ивана Ещенко. Был причислен в деревню Екатериновку Сучанского участка Южно-Уссурийского округа. [379]

Женился 28.10.1890. Запись в метрической книге Владимиро-Александровской церкви Владивостокской епархии за 1890 год: "Жених: крестьянин деревни Екатериновки Южно-Уссурийского округа Сучанского участка Михаил Иоаннов Ещенко, православного

[376] РГИА ДВ. Ф. 113. Оп. 1. Д. 6. Ч. 3. Л. 625, 627.
[377] РГИА ДВ. Ф. 440. Оп. 1. Д. 96. Л. 38-63. Посемейный список Екатериновского сельского управления Сучанской волости Ольгинского уезда.
[378] РГИА ДВ. Ф. 415. Оп. 1. Д. 13. Л. 43.
[379] РГИА ДВ. Ф. 1. Оп. 5. Д. 720. Л. 253-300. Ф. 98. Оп. 1. Д. 68. Л. 17.

вероисповедания, первым браком, лет 21. Невеста: крестьянина того же округа, участка и деревни Иродиона Сергеева Губкина дочь Надежда, православного вероисповедания, первым браком, 16 лет. Поручители по женихе: крестьяне того же округа, участка и деревни Никанор Игнатиев Пика и Терентий Иоаннов Ещенко; по невесте: крестьяне того же округа, участка и деревни Феодор Георгиев Пыка и Михаил Аггеев Пыка".

Надежда Иродионова Губкина прибыла в Южно-Уссурийский край в составе семьи отца в 1885 году. *Выписка*: "Список переселенцам Черниговской губернии Суражского уезда отправленным в Южно-Уссурийский край на пароходе Общества Добровольного флота "Россия" 1-го марта 1885 года. I партия, прибыли в г. Владивосток 6 апреля 1885 г. № 17. Губкин Радион, 50 лет, из с. Кириловки Кулайской вол., жена его Мелания, 45 лет, их сын Даниил, 22 лет, жена его Марфа, 18 лет, дети Родиона: Пётр, 17 лет, Агафия, 14 лет, **Надежда**, 8 лет, Мария, ~~1 года~~ (умерла 13 июля 1885), Екатерина, 1/6. [Всего:] 9.", "Умерло по прибытии во Владивосток... У Родиона Сергеева Губкина Мария, 3 июля, 1½".[380]

В 1896 году Михаил, 25 л., с женой Надеждой, 22 л., дочерью Анной, 3 л., при разделе двора Ещенков остался жить в семье отца.[381]

В 1899 году Иван Демьянов Ещенко подал очередное прошение на раздел семьи, очевидно, на выделение сына Михаила.[382]

В 1901 году Михаил Ещенко, крестьянин дер. Екатериновки, занимался пчеловодством и имел 14 российских ульев.[383]

Из посемейного списка деревни Екатериновки от 14.06.1911:

"Ещенко Михаил Иванов, 41 года, православного вероисповедания, неграмотный, хлебопашец и пчеловод. Построек жилых – 1, нежилых – 1, лошадей 4+1, рогатого скота – 6, свиней – 10, пчёл – 30, телег – 2, саней – 2, земли под усадьбой – ¾, в поле – 11, сенокоса – 4. Состав семьи: жена Надежда, 38 лет, дети: Анна, 17 лет, Григорий, 15 лет, Мария, 11 лет, Вера, 9 лет, Анастасия, 7 лет, Николай, 2 лет".[384]

На 22.02.1912 семья Михаила Ивановича Ещенка состояла из 3 мужских душ и имела один дом без фундамента с цинковой крышей стоимостью 350 рублей и одну нежилую постройку стоимостью 45 рублей.[385]

Из церковных метрических книг:

05.10.1901 крестьянин деревни Екатериновки Михаил Иванович Ещенко – поручитель по невесте на бракосочетании Екатерины Даниловны Губкиной с запасным ефрейтором 1-го Восточно Сибирского батальона Феодосием Александровым Заречным.

18.01.1909 он же – поручитель по женихе на бракосочетании крестьянина деревни Михайловки Василия Захаровича Костырина, 22 лет, с крестьянской девицей села Запольских Халеевич Стародубского уезда Черниговской губернии Анной Иосифовной Повесма, 18 лет.

Михаил Иванович – восприемник детей крестьянина деревни Екатериновки Петра Родионовича Губкина и Ксении Ивановны: Исаакия (кр. 31.05.1892), Феодора (кр. 08.06.1894), Александра (кр. 08.09.1896), Софьи (кр. 08.09.1898), Иоанна (кр. 29.08.1900), Василия (кр. 23.01.1906), Прокопия (кр. 05.03.1908), Анны (кр. 08.06.1909), Максима (кр. 05.09.1910), Ксении (кр. 30.01.1913), Анастасии (кр. 11.05.1917).

Он же – восприемник детей крестьянина деревни Душкино Степана Ивановича Пенязя и Синклитикии Николаевны: Александры (кр. 05.05.1897), Иулиании (кр. 27.06.1899).

Он же – восприемник Агриппины (кр. 25.06.1895), дочери крестьянина деревни Душкино Матвея Максимова Богдыля и Февронии Косминой.

Он же – восприемник детей крестьянина деревни Екатериновки Сергея Спиридоновича Шлыка и Ольги Евсеевны: Демьяна (кр. 01.11.1894), Степаниды (кр. 14.11.1895), Ивана (кр. 07.01.1898), Марины (кр. 04.03.1900), Александра (кр. 02.08.1903), Марии (кр. 09.02.1905).

Он же – восприемник Александра (кр. 02.08.1903), сына крестьянина Андрея Ивановича Суховея и Софьи Павловны.

Он же – восприемник детей крестьянина деревни Екатериновки Василия Степановича Аксарина и Ирины Ивановны: Ильи (кр. 08.08.1906), Марии (кр. 16.01.1916), Марии (кр. 11.05.1917).

Он же – восприемник детей крестьянина деревни Екатериновки Фомы Иовича Ещенко и Марии Савельевны: Софии (кр. 22.09.1909), Ольги (кр. 17.07.1911), Пелагеи (кр. 28.04.1913), Ивана (кр. 20.07.1914).

---

[380] РГИА ДВ. Ф. 98. Оп. 1. Д. 45. Л. 3.
[381] РГИА ДВ. Ф. 98. Оп. 1. Д. 141. Л. 171.
[382] РГИА ДВ. Ф. 521. Оп. 1. Д. 569. Л. 65-67.
[383] РГИА ДВ. Ф. 5. Оп. 1. Д. 59. Л. 40-41.
[384] РГИА ДВ. Ф. 440. Оп. 1. Д. 96. Л. 38-63.
[385] РГИА ДВ. Ф. 415. Оп. 1. Д. 13. Л. 43.

Он же – восприемник детей Тараса Ивановича Ещенко и Елены Ивановны: Николая (кр. 16.12.1913), Петра (кр. 29.06.1915).

Надежда Родионовна – восприемница детей крестьянина деревни Екатериновки Кондрата Ивановича Сикорского и Ульяны Аггеевны: Фомы (кр. 21.03.1893), Евдокима (кр. 01.08.1895).

Она же – восприемница Марфы (кр. 07.11.1899), дочери крестьянина деревни Екатериновки Егора Игнатьевича Пики и Марфы Егоровны.

Она же – восприемница детей крестьянина деревни Екатериновки Фёдора Тимофеевича Петрова и Аксиньи Ивановны: Дмитрия (кр. 22.10.1908), Матроны (кр. 24.01.1917).

Она же – восприемница Александра (кр. 26.03.1917), сына Михаила Игнатьевича Пики и Марии Даниловны.

18/10-1.1.1.2.3. Тарас Иванович Ещенко (1877, Черниговская губерния – 10.02.1917, деревня Екатериновка Сучанской волости Ольгинского уезда Приморской области). ЖЕНА: Елена Ивановна ур. Радченко (1880–?). ДЕТИ: Иоанн (р. 1899), Семён (р. 1901), Александра (1902–1906), Анастасия (р. 1903), Ольга (р. 1905), Василий (р. 1906), Анна (р. 1909), Александра (р. 1910).

Тарасий прибыл в Южно-Уссурийский край из села Селищи (выселки Литовска) Нижнёвской волости Стародубского уезда Черниговской губернии 2-м весенним эшелоном на пароходе Добровольного флота «Петербург» (переход Одесса – Владивосток: 10.03.1887–24.04.1887) в возрасте 10 лет в составе семьи дяди Михаила и отца Ивана Ещенко. Был причислен в деревню Екатериновку Сучанского участка Южно-Уссурийского округа.[386]

В 1896 году Тарас, 20 лет, при разделе двора Ещенков остался жить в семье отца.[387]

Женился 08.11.1898 в возрасте 22 лет на 18-летней крестьянке деревни Перетино Сучанской волости Елене Ивановне Радченко. Бракосочетание совершено в церкви села Владимиро-Александровского той же волости. Поручители по жениху: крестьяне деревни Екатериновки Михаил Демьянович Ещенко и Терентий Иванович Ещенко (брат и дядя); по невесте: крестьяне той же деревни Михаил Аггеевич Пика и Иван Иванович Долгаль.

Из посемейного списка деревни Екатериновки от 14.06.1911:

"Ещенко Тарас Иванович, 36 лет, православного вероисповедания, грамотный, хлебороб и пчеловод. Построек жилых – 1, нежилых – 2, лошадей – 3+2, рогатого скота – 7, свиней – 9, пчёл – 30, телег – 3, саней – 3, земли под усадьбой – ¾, в поле – 13, сенокоса – 4. Состав семьи: жена Надежда *(? – Е.М.),* 38 лет, дети: Анастасия, 7 лет, Иван, 11 лет, Семён, 9 лет, Ольга, 6 лет, Василий, 2 лет, Александра, 1 года".[388]

На 22.02.1912 семья Тараса Ивановича Ещенка состояла из 4 мужских душ и имела один дом без фундамента с цинковой крышей стоимостью 400 рублей и одну нежилую постройку стоимостью 65 рублей.[389]

Из церковных метрических книг:

01.11.1906 крестьянин деревни Екатериновки Тарас Ещенко – поручитель по женихе на бракосочетании своего брата крестьянина деревни Екатериновки Демьяна Ивановича Ещенко с крестьянской девицей деревни Душкино Марфой Григорьевной Куракой.

12.10.1907 он же – поручитель по невесте на бракосочетании Евдокии Иовны Ещенко с крестьянином Екатериновки Фёдором Михайловичем Пикой.

Тарас Иванович был восприемником детей крестьянина деревни Екатериновки Василия Степановича Аксарина и Ирины Ивановны: Александра (кр. 01.10.1901), Александры (кр. 19.02.1910 ст.), Феодора (кр. 10.03.1912), Василия (кр. 08.04.1914).

22.10.1908 он же – восприемник Дмитрия, сына крестьянина деревни Екатериновки Фёдора Тимофеевича Петрова и Аксиньи Ивановны.

Крестьянская жена деревни Екатериновки Елена Ивановна – восприемница детей крестьянина деревни Екатериновки Фомы Иовича Ещенко и Марии Савельевны: Софии (кр. 22.09.1909), Ольги (кр. 17.07.1911), Пелагеи (кр. 28.04.1913), Ивана (кр. 20.07.1914).

Умер Тарас Иванович 10.02.1917 в возрасте 45 лет от чахотки, согласно записи в метрической книге церкви села Владимиро-Александровского.

19/10-1.1.1.2.4. Ирина Ивановна Аксарина (Ещенко) (1883, Черниговская губерния –?). МУЖ: Василий Степанович Аксарин (1871–?). ДЕТИ: Александр (р. 1901), Иван (р. 1903), Илья (р. 1906), Пётр (р. 1907), Александра (р. 1910), Фёдор (р. 1912), Василий (р. 1914), Мария (1916–1916), Мария (р. 1917), Владимир (р. 1919).

[386] РГИА ДВ. Ф. 1. Оп. 5. Д. 720. Л. 253-300. Ф. 98. Оп. 1. Д. 68. Л. 17.
[387] РГИА ДВ. Ф. 98. Оп. 1. Д. 141. Л. 171.
[388] РГИА ДВ. Ф. 440. Оп. 1. Д. 96. Л. 38-63.
[389] РГИА ДВ. Ф. 415. Оп. 1. Д. 13. Л. 43.

Ирина Ещенко прибыла в Южно-Уссурийский край из села Селищи (выселки Литовска) Нижнёвской волости Стародубского уезда Черниговской губернии 2-м весенним эшелоном на пароходе Добровольного флота «Петербург» (переход Одесса – Владивосток: 10.03.1887–24.04.1887) в возрасте 4 лет в составе семьи дяди Михаила и отца Ивана Ещенко. Была причислена в деревню Екатериновку Сучанского участка Южно-Уссурийского округа.[390]

В 1896 году Ирина, 13 лет, при разделе двора Ещенков осталась жить в семье отца.[391]

Вышла замуж 05.11.1900 в возрасте 17 лет за рядового Владивостокской сапёрной роты Василия Степановича Аксарина, 29 лет. Бракосочетание было совершено в церкви деревни Владимиро-Александровской. Поручители по женихе: крестьяне деревни Екатериновки Ермолай Егорович Шумейко и Иван Феодосьевич Хлыст; по невесте: крестьяне той же деревни Терентий Ещенко и Михаил Пика. После женитьбы Василий Аксарин – крестьянин деревни Екатериновки Сучанской волости.

Архивные документы о причислении Василия Аксарина и о выделении ему ссуды.

1) "[Штамп:] М.В.Д. Приморское областное правление. Отделение 2. стол 1. 31 января 1900 г. № 3193. Кр. Владивосток. [Кому:] Заведывающему переселенческим делом в Уссурийском крае. Происходящий из крестьян Тобольской губернии Ишимского округа Малышенской волости деревни *Оскиновки* запасный рядовой Владивостокской крепости сапёрной роты Василий Степанов Аксарин, 28 лет, православный, холостой, согласно представленных ... документов по журналу, на 30 декабря 1899 г. состоявшемуся, причислен со второй половины 1899 г. к обществу крестьян села Екатериновка Южно-Уссурийского округа с выдачей денежного безвозвратного ... пособия - ... ".

2) "[Кому:] Его Превосходительству господину военному губернатору Приморской области. [От] Крестьянина из запасных дер. Екатериновки Сучанской волости Приморской области Южно-Уссурийского Округа Василия Степановича Аксарина *прошение*. Приписавшись к обществу кр. дер. Екатериновки в 1899 году, и как женился, и построил себе дом, и имею корову, и желая дальше продолжать расширить своё хозяйство, и не имея больше средств, а по сему честь имею покорнейше просить Ваше превосходительство о выдаче мне пособия на сумму в размере двухсот (200 руб.). Удостоверение от екатериновского общества от 25 августа сего 1901 года, выданное мне о моих результатах и поведение, при сём прилагаю. В чём своеручно и подписуюсь крестьянин из запасных Василий Аксарин. 1901 года августа 27 дня. Дер. Екатериновка. [Резолюция:] Зап. 1900 г. № 27. С выдачею пособия не должен. Ассигн. 13 ноябр. 1901 г. № 191/13984".

3) "*Удостоверение*. Мы, нижеподписавшиеся крестьяне деревни Екатериновки, даём сие односельчанину нашему из запасных Василию Степанову Аксарину в том, что он, Аксарин, действительно приписан к нашему обществу в 1899 году, где поженился, построил себе дом, имеет корову, а равно поведения трезвого, хорошего, что ему, Аксарину, на получение пособия, к сему подписуемся крестьяне Илья Бельченко, Степан Волына, Трофим Пико, Петро Губкин, а за них неграмотных расписался Терентий Ещенко. Грамотные: Кузьма Музалевский, Тарас Ещенко, Иван Шумейко, Михаил Пика, Гавриил Пика, Иван Иванов Хлыст, Федор Хлыст, Михаил Ещенко, Ермолай Шумейко. К сему удостоверяю сельский староста дер. Екатериновки Кирил Козминов Россоленко с приложением казённой печати. 1901-го года августа 25-го дня".

4) "[Штамп:] М.В.Д. Заведывающий переселенческим делом в Уссурийском крае Приморской области. 10 февраля 1902 года. № 1106. Кр. Владивосток. [Кому:] Господину военному губернатору Приморской области. Крестьянин из запасных, поселившийся здесь в сел. Екатериновке Сучанской волости Южно-Уссурийской округи, Василий Степанович Аксарин обратился с просьбою о выдаче ему, согласно II ст. Высочайше утверждённых 29-го июня 1899 года Правил о пособиях от Правительства переселяющимся в Сибирь, ссуды на хозяйственное устройство в размере 75 рублей. Находя просьбу Василия Аксарина заслуживающей уважения, так как он не имеет никаких средств для своего устройства в новом для него крае, я, в силу 12 ст. названных правил, сообщая означенную просьбу на усмотрение Вашего превосходительства, имею честь просить разрешения о выдаче просителю необходимой ему ссуды. И.о.заведывающего переселенческим делом в Уссурийском крае подп. Иванов." [392]

Аксарин Василий Степанов, житель с. Екатериновка, рядовой, служивший срочную воинскую службу во Влад. кр. сап. роте и вышедший в запас в 1898 году, по списку запасных нижних чинов Южно-Уссурийского округа от 11.09.1900 находился на военной службе (по мобилизации запасных 1900 года в связи с войной России с Китаем).[393]

[390] РГИА ДВ. Ф. 1. Оп. 5. Д. 720. Л. 253-300. Ф. 98. Оп. 1. Д. 68. Л. 17.
[391] РГИА ДВ. Ф. 98. Оп. 1. Д. 141. Л. 171.
[392] РГИА ДВ. Ф. 98. Оп. 1. Д. 205. Л. 18, 35-40.
[393] РГИА ДВ. Ф. 521. Оп. 1. Д. 670. Л. 1-3.

Из посемейного списка деревни Екатериновки от 14.06.1911:

"Аксарин Василий Степанов, 40 лет, православного вероисповедания, грамотный, хлебопашец. Построек – 3, лошадей – 2, рогатого скота – 2+6, свиней – 9, пчёл – 3, телег – 3, саней – 3, земли под усадьбой – ¾, в поле – 13, сенокоса – 3. Состав семьи: жена Ирина, 30 лет, дети: Александр, 9 лет, Иван, 7 лет, Илия, 4 лет, Пётр, 3 лет, Александра 1½ лет".[394]

На 22.02.1912 семья Аксарина Василия Степановича состояла из 5 мужских душ, имела постройки: один жилой дом без фундамента с соломенной крышей стоимостью 100 рублей, две нежилых постройки стоимостью 300 рублей.[395]

В 1918 году в соседнюю деревню Васильевку причислился брат Василия Степановича Аксарина Страдон Степанович. Документы о его причислении и выделении ссуды:

1) *Удостоверение от 22.07.1918* № 72, выданное Васильковским сельским управлением Ольгинского уезда Приморской области: "Дано сие удостоверение гражданину села Васильевки Страдону Степановичу Оксарину Новолитовской волости Приморской области. Дано удостоверение в том, что сего гражданина водворился, то есть причислился, к селению Васильевки Новолитовской волости: бывши солдат, которой сейчас приписался. То есть Страдон С. Оксарин. И желает обзовестись хозяйством. И желает получить ссуду из Владивостокского переселенческого управления на обзоведение хозяйства. Для покупки лошади, и также хозяйственных орудий и постройку дома, так как он причислился. В том же году 4 июня месяца. Васильевский совет просит переселенческое управление о выдаче ему ссуды с народных средств на обзоведение ему хозяйства. Что и удостоверяет Васильевский сельский совет с подписью и приложением казённой печати. Председатель совета Агеев. Секретарь П. Шумейко".

"Препровождая настоящее отношение с приложением к нему б. заведывающему устройством переселенцев в Южно-Побережном подрайоне Приморская областная земская управа просит навести справки о том, есть ли на уч. Синкайхе (дер. Васильевка) свободные наделы казённой земли, и если да, то составить протокол о водворении Стратона Степанова Оксарина на названный участок Синкайхе, дер. Васильевка, если к тому не встретится законных препятствий, а затем таковой вместе с этой перепиской и приложениями прислать в сию управу для причисления.

Приложение: безсрочная паспортная книжка за № 135 и удостоверение № 72. 12 августа 1918 года гор. Владивосток. Член управы. Делопроизводитель".

2) *Удостоверение от 15.12.1918* № 92, выданное Васильковским сельским управлением Ольгинского уезда Приморской области: "Дано сие удостоверение гражданину Страдону Степанычу Оксарину Тобольской губернии, Ишимского уезда, Евинской волости, деревни Оскиной. И при сём Васильевской с. комитет сообщает, что действительно Васильевское с. общество сего гражданина, то есть Страдона С. Оксарина, приняло у своё селение: то есть на участок Синькоху. Так как из села Васильевки выехал бывший гражданин Владимир Осачий, имевший четыре доли. То Васильевское сельское общество и нашло нужным принять Страдона Степановича Оксарина на те доли. И у Страдона Степановича Оксарина семейство в состави 3-х душ, сыну 2 года и жене Симклидии 23 года, и Страдону Степанчу Оксарину 38 лет. Имеет хозяйство: 1 лошадь и жеребчик, и одну корову, и тёлка. И так же обзовелся хозяйством, и вывозил лесу для постройки дома. И Страдон Оксарин: "Сколько было у меня силы, то я и сделал, но сейчас прошу Новолитовское волостное земство и мне дать помочи. То есть, ссуды. Так у меня не хватает средств достроить дома. И так же: ещё нуже плуг для пашни и вторая лошадь, то покорно прошу отпустить мне ссуду. Но если не найдётся у вас, то покорнейше прошу передать переселенческому правлению, чтобы переселенческое управление выдало мне ссуду". Что и удостоверяет Васильковский сельский комитет с подписью и приложением казённой печати. Председатель комитета Агеев. Секретарь П. Шумейко.

3) "Постановление (копия) Новолитовскому волостному земству. От Васильковского с. общества села Васильевки Пр. области мы, граж. села Васильевки, собравшись на своё сельское собрание под председательством Ф. М. Агеева обсуждали вопрос. По заявлению нашего председателя Ф. М. Агеева, 1-е, у нашем селении проживает до настоящего времени гр. Страдон Степаныч Оксарин. То вот он просит нас усех гр. на сём собрании, чтобы принять его у свои общественники. То есть причислить у селение Васильевку. И Васильевское сельское общество, выслушав доклад, постановило принять Страдона С. Оксарина. И также Страдон Степаныч Оксарин просит усадебное место для постройки дома и обзоведения хозяйства. Тоже постановили дать усадебное место для постройки дома и также причислить и к земле. К сему гр. Васильковского с. общества и подписуемся. Неграмотные 1. Конон Бойко. 2. Артем Шумейко. 3. Моисей Шумейко. 4. Иван Бурой. 5. Евмен Пешеходько. 6. Ефрем Джура. 7. Никифор Павлов. 8. Семен Шумейко. 9. Сергей Шумейко. 10. Дмитрий Коржунов. 11. Иван Зенченко. 12. Ефим Гридин.

[394] РГИА ДВ. Ф. 440. Оп. 1. Д. 96. Л. 38-63.
[395] РГИА ДВ. Ф. 415. Оп. 1. Д. 13. Л. 43.

13. Ефим Шлык. 14. Козма Павлов. 15. Фома Хлыст. 16. Пантелей Шумейко. 17. Яков Иванков. 18. Максим Трубила. 19. Сергей Коржунцов. 20. Сергей Бурой. А за них неграмотных и сам за себя расписался Ларион Старовойт. Филимон Тихон. Зиновий Гребенчиков. Степан Зенченко. Фома Тимощенко. Тимофей Повесма. Игнат Зенченко. Алексей Пика. Иван Шумейко. Евсей Хлыст. Мирон Исаченко. Алексей Павлов. Ермолай Джура. Григорий Пика. Евсей Повесма. Михаил Коноваленко. Федор Повесма. Что и удостоверяет сие постановление Васильковский сельской комитет с подписью и приложением казённой печати. Председатель комитета Ф. Агеев. Секретарь П. Шумейко. 1918 года месяца июня 29 дня. № 93".[396]

Из церковных метрических кние:

09.11.1903 крестьянин деревни Екатериновки Василий Стефанов Аксарин – поручитель по женихе на бракосочетании крестьянской девицы деревни Екатериновки Марины Филипповой Шумейко с унтер-офицером 7 Восточно Сибирского полка Никанором Никифоровым Земцевым.

25.01.1906 он же – поручитель по женихе на бракосочетании крестьянина деревни Екатериновки Матвея Никаноровича Пики с крестьянской девицей той же деревни Домной Терентьевной Ещенко.

01.11.1906 он же – поручитель по женихе на бракосочетании крестьянина деревни Екатериновки Демьяна Ивановича Ещенко, брата жены, с крестьянской девицей деревни Душкино Марфой Григорьевной Куракой.

10.04.1917 он же – поручитель по женихе на бракосочетании Григория Терентьевича Ещенко с Марией Антоновной Дубей.

Василий Степанович был восприемником детей крестьянина деревни Екатериновки Михаила Игнатьевича Пики и Марии Даниловны: Ольги (кр. 05.12.1906), Алексея (кр. 28.07.1908), Софии (кр. 17.02.1910), Владимира (кр. 31.12.1911), Анатолия (кр. 15.02.1914).

Крестьянская жена деревни Екатериновки Ирина Иванова Аксарина – восприемница детей крестьянина Симеона Стефанова Волыника и Натальи Даниловой: Елены (кр. 13.06.1900), Феодора (кр. 18.02.1906), Ивана (кр. 15.06.1909).

28.01.1908 она же – восприемница Марии, дочери крестьянина деревни Екатериновки Терентия Ивановича Ещенко и Марии Васильевны.

Ирина Ивановна Аксарина (Ещенко) – восприемница детей Симона Степановича Волынника и Натальи Даниловны:

В 1936 году Аксарин Василий был лишён избирательного права. 12.02.1936 состоялось заседание сельсовета деревни Екатериновки Будённовского района, в повестке дня которого значилось выявление кулацких хозяйств в колхозе "Красный партизан". Рассматривали кулацкое хозяйство Аксарина Василия:

"Выступает колхозница ударница Боровая Вера. Говорит: в 1907-1908 году мой муж Сикорский Андрей работал у Аксарина Василия в качестве возчика, он возил Аксарина по деревням, где Аксарин распродавал свой товар, мой муж проработал у него 2 года.

Выступил Юрченко Е. В., член ВКП/б/, красный партизан. Говорит: Я – здешний житель, знаю лучше всех Аксарина Василия, он имел торговлю 2-го разряда до 1918 года.

Выступил колхозник Клыжко Терентий /кузнец/. Говорит: Я тоже знаю, и это знают все, что Аксарин имел крупную торговлю и торговал разными товарами, имел сезонных рабочих.

Говорит Губкин Михаил, секретарь сельсовета. Помимо товаров Аксарин торговал водкой и менял водку на продукты, я у него тоже менял в лавке сало на водку. Все ясно знают, что Аксарин – купец.

Говорит Шумейко Феоктист, член ВКП/б/, красный партизан. Аксарин помимо торговли имел крупное хозяйство: 3 рабочих лошади, 6 коров, коз 30 шт., а также имел сезонный рабочих на полевых работах.

Постановили: Аксарин Василий имел торговлю 2-го разряда до 1918 г. Сдавал землю в аренду до 1930 года до 6-ти десятин. Имел 5 фанз. Имел рабочую наёмную силу, работал Сикорский Андрей 2 года. Получал до 2000 р. нетрудовых доходов от торговли. Считать хозяйство Аксарина Василия кулацким и лишить избирательных прав вместе с семьёй.

Голосовали единогласно, против нет".[397]

29.02.1936 Президиум Будённовского райисполкома подтвердил решение сельсовета: "Кулацкие признаки х-ва Аксарина Василия считать установленными достаточно. На основании инструкции о выборах в Советы ст. 15 пп. "а" и "д" лишить Аксарина В., а также членов семьи – жену Ирину И., сына Ивана, сына Илью, сына Петра, сына Фёдора избирательных прав голоса", – из протокола № 16.

Василий Степанович стал оспаривать это решение. Сначала он написал письмо Михаилу Ивановичу Калинину, а потом заявление в Облисполком.

[396] РГИА ДВ. Ф. 19. Оп. 1. Д. 636. Л. 243- 246.
[397] ГАПК. Ф. Р-25. Оп. 3. Д. 119. Л. 13-15.

Письмо Калинину М. И.: "Дорогой Михаил Иванович. В 1919 году я спросил своего первого сына: "За что мы боремся?". Сын ответил: "За правду, за справедливую жизнь". Я – тёмный мужик, но понял его. 19 лет я не сомневался в том, что мы эту правду и справедливой жизни добились.

У меня 5 сыновей и 2 дочери.

Первый сын Александр, член партии, красный партизан, дрался с сахаровскими капелевскими отрядами, добиваясь в борьбе новой советской власти, за что советская власть послала в 1924 году учиться бесплатно на государственные средства. В настоящее время инженер-геолог в г. Томске.

Второй сын Иван, член партии, работал 2 года председателем с/совета, далее работает в милиции, пом. нач. милиции, где вёл борьбу по уничтожению бандитизма в Будённовском и Шкотовском районе в 1928 году. В 1931 году поступил в Совпартшколу и после окончания её был послан работать в Политотдел, ... работает в МТ парторгом.

Третий сын Илья с 1926 года до 27 года был секретарём комсомольской ячейки, в 1928 году ушёл служить во флот, где был участником в конфликте в 1929 году. Был ранен. По окончании службы учился один год, получил самообразование 9-летки, его отправили на север директором промысла в Дальморзверпроме, где также работает честно, имеет ряд поощрений за выполнение плана.

Четвёртый сын Пётр, с 1927 года учился в школе Горпромер до 30 года, по окончании школы отработал 2 года, так называемые контрактованные, получил квалификацию забойщика XI категории и слесаря. В 1931 году был призван в РККА. Прослужил 2 года в РККА, был премирован 6 раз за хорошую работу в штабе и за высокие показатели в боевой и политической работе. В 1933 году в сентябре за хорошую работу был отпущен (уволен) раньше срока на один месяц. Теперь работает 2 года в комбинате слесарем, показывает образцы в работе, ударник, теперь стахановец, был премирован.

Пятый сын Фёдор. Окончил девятилетку, по окончании был назначен педагогом, где проработал 2 года. После работает в Союззолото приёмщиком 1 год. За хорошую работу Союззолото посылает учиться в Политехнический институт, где находится в настоящий момент. Был премирован 700 рублями за хорошую работу на практике.

Дочь Александра, активная комсомолка, теперь замужем за членом партии.

Дочь Мария работала учительницей, а теперь вышла замуж за политрука пехотного полка.

Сам я из бедняков крестьян. С 8 лет пошёл в батраки и работал до службы. Служба была в Царской армии длительная, и мне пришлось служить 5 лет в сапёрной части. По окончании службы я приехал на ДВК, где и женился. Надела я получить сразу не мог, потому что земля уже была поделена, и я решил заняться сапожничать, где немного обжился. Занял у квартиранта денег и начал мелочную торговлю, продавал спички, нитки, квас и детские игрушки, и занимался всего 5 лет. При получении надела мне не было выгоды торговать, я прикрыл. Получив надел, я стал заниматься хлебопашеством.

Сам я партизаном не был, но был делегатом от партизан 2 раза, носил партизанские документы. Жена моя активно доставляла продукт питания и одежду в сопки партизанам. При организации колхоза я пошёл первым в колхоз с полным своим хозяйством по совету сына Ивана. В работе замечаний не было никаких, ко всем проводимым кампаниям я относился как советский гражданин.

Мне теперь 67 лет, и меня райисполком решил раскулачить и лишить права голоса всех сыновей. Единственная причина тому, что я якобы имел лавку 2-го разряда с 1903 по 1908 г. Якобы я сбирал аренду за то, что были на земле фанцы. В то время каждый гражданин давал землю в аренду, но не брал и не обдирал, как базируется РИК на основании документов данных ложно. Мне странно кажется, почему так, сельсовет намечает раскулачить меня, но кулацкая комиссия отклонила от кулаков, после опять ставится вопрос на президиуме РИКа, и президиум утверждает как кулацкое хозяйство и сыновей лишить избирательных прав.

Я считаю это несправедливо и прошу тебя, как всесоюзного старосту, ответить мне, потому что мне больше идти не к кому. Я уверен, что ты, Михаил Иванович, обратишь на это внимание, разберёшь это дело, и сбросят с меня это позорное пятно. Неужели мои сыновья, борясь за преданность Советской власти, не заслужили быть советскими гражданами. Ведь я им помогал, воспитывал их, и они оправдали дело чести и преданности Советской власти. Неужели мои сыновья не заслужили того, чтобы теперь стереть это позорное пятно. К сему расписываюсь. 10 марта 1936 года. Подпись Аксарин. Адрес мой: ДВК, Приморская область, Будённовский район, дер. Екатериновка, Аксарин Василий Степанович".

Заявление в Облисполком от 10.04.1936: "Прошу рассмотреть моё заявление и пересмотреть постановление райисполкома Будённовского района Приморской области о

лишении меня права голоса. На основании ложного заявления райисполкомом был лишён права голоса и в настоящее время произведена перепись имущества для индивидуального обложения налогом и к распродаже последнего в случае неуплаты. В заявлении было указано, что я имею лавку 2-го разряда, что, безусловно, показано ложно. С 1902-1908 гг. я имел не лавку 2-го разряда, а мелочную лавочку, т.е. продавал спички, мыло, самодельные пуговицы, сапожные (самодельные) колодки и детские игрушки. Многими гражданами села подтверждается это их личной подписью. В заявлении, во-вторых, указано, что мною сдавалась в аренду земля на кабальных условиях, это также ложно. Я имел надел точно такой же, какой имели и все граждане села, и поскольку сыновья то служили в армии, то учились, то я землю, которую сам не мог обработать и на ней жили кит. граждане, отдавал её им на самых выгодных для них условиях, что подтверждают своей личной подписью эти граждане. Земля эта сдавалась в тех местах, где стояли фанзы, и сеять на ней самому нельзя, т. к. там был их огород и двор, а сельсоветом эта земля всё равно распределялась. Далее в заявлении указано, что в работниках держал Сикорского, которого уже 30 лет нет в живых и который не был работником, а когда я строил себе хату, то он помогал её строить, т. к. это было в первые годы после моей женитьбы. На основании такого ложного заявления райисполком лишил меня права голоса, и меня исключили из колхоза, в который я вступил с начала его образования и работал честно, не считаясь с силами и старостью. Мне сейчас 67 лет, а я один на весь колхоз шил и обувь, и сбрую, и всё необходимое. Колхоз мне выдал справку от 13.03.36, что я в колхозе работал добросовестно и при вступлении в колхоз обобществил всё имущество, какое только я имел. Вместе со мной лишены также и сыновья Иван, Илья, Пётр и Фёдор. Исключая старшего Александра, который сразу же после революции как партизан был командирован учиться и в настоящее время окончил ВУЗ. В первые он работал в кружках молодёжи и с тех пор был в комсомоле, а затем в партии. Сыновья за всё время не имели ни одного замечания в их работе. В селе были первыми организаторами комсомольской ячейки. Как я, так и сыновья, ни разу не были подсудимыми.

Прошу пересмотреть моё заявление и дать возможность объяснить свою правоту.

Райисполком послал меня в Облисполком и на месте выяснением дела не занялся. Согласно слов т. Сталина в беседе с гр. Говард 1 марта 1939 г., я считаю себя лишённым права голоса неверно, так т. Сталин говорит в ответ на слова Говарда: "Почему наши выборы будут всеобщими?", он говорит, потому что все граждане, за исключением лишённых избирательных прав по суду, будут иметь право избирать и быть избранными. На меня было подано заявление в райисполком с/советом д. Екатериновки, председатель которого арестован и отправлен. В чём и расписуюсь Аксарин. Прилагаю копию постановления РИКа, автобиографию и 6 справок".

Автобиография:

"Родился я в 1869 году в Тобольской губернии, Ишимского уезда, Малышинской волости, дер. Оськино, в семье крестьянина. С шести лет я остался в семье самым старшим, и кроме меня были 2 сестры и один брат, все младше меня. Отец продал всё, что было, а нам сделал землянку и сам уехал, и с тех пор больше не возвращался в семью. Остались жить только мать и нас четверо. Мать приняла себе мужа, который через 2 года умер, и когда мне исполнилось 8 лет, я пошёл в батраки и до тех пор, пока забрали на службу, я всё был в работниках. За эти годы, т. е. с 8 лет и до 22-х лет, я был в батраках у хозяев Шустова в д. Оськино, у Басова в д. Евсина, и в Курганском уезда у хозяина Распопова, и у Евсеева был пастухом во время голодовки, у Косогоров работал последнее время, после чего и пошёл на службу.

Служил в царской армии во Владивостоке в крепостной сапёрной роте рядовым солдатом с 1893 года по 1898 год. В 1898 году уволился и приехал на Сучан, и до 1899 года работал в сапожной мастерской и помогал работать хозяину Хлысту Ивану Федосеевичу и Шумейко Егору, у которых я был на квартире. В 1899 году был забран на мобилизацию. В 1900 году пришёл с мобилизации и женился в д. Екатериновке Сучанского района. Когда женился, я заработал денег и купил у Шумейко Егора хату и пристроил её к хате Ещенко Михаилу, т. к. куплено было только 3 стены, а четвёртой стеной служила хата Ещенко, и в этом доме жил по 1903 год, после чего пошёл на китайскую мобилизацию и вернулся в 1903 году.

В деревне меня приписали, но земли не дали. Я тогда начал привозить из города мелочь и продавать. И она была до 1908 года, и в 1908 году я бросил лавочку и получил надел земли, и с 1905 года начал заниматься с/хозяйством. Мне дали кобылу казённую, и я обрабатывал землю, но поскольку лошадь была одна, то мы с Сикорским (который было указано в заявлении, что он был в работниках) обрабатывали свой надел. Во время работы, прямо в плугу, моя лошадь пала, и мы с Сикорским перестали работать вместе. После этого я приобрёл лошадь и стал сам обрабатывать землю. Крестьянством занимался всё время и до вступления в колхоз.

Во время революции сын Александр пошёл в партизанский отряд, и я доставлял партизанам продукты. В период революции и после таковой я никогда не был настроен против

каких-либо мероприятий. И в результате я оказался кулаком, и лишили права голоса, не принимая моих заявлений".

Справка, выдана председателем колхоза 13.03.1936: Настоящая выдана Аксарину Василию Степан. в том, что действительно он был членом колхоза с 1930-го года по март месяц 1936 года. Работал в шерной мастерской. К работе относился добросовестно. При вступлении в колхоз Аксарина имущество его было полностью обобществлено, что и удостоверяется".

22.06.1936 на заседании Президиума Будённовского райисполкома (протокол № 32) было вынесено новое постановление: "Принимая во внимание 6-ти летнюю работу в колхозе, добросовестное отношение к труду и имуществу колхоза, положительный отзыв колхоза, просьбу Аксарина о восстановлении в избирательных правах удовлетворить".[398]

ДЕТИ: 1**) Александр**, родился 28.09.1901. Был крещён в церкви деревни Владимиро-Александровской 01.10.1901. Восприемники: крестьянин деревни Екатериновки Тарас Иванович Ещенко и той же деревни крестьянская жена Мария Васильевна Ещенко.

2) Иван, 1903 года рождения.

3) Илья, родился 06.08.1906. Был крещён в церкви деревни Владимиро-Александровской 08.08.1906. Восприемники: крестьянин деревни Екатериновки Михаил Иванович Ещенко и той же деревни крестьянская жена Мария Васильевна Ещенко.

4) Пётр, 1907 года рождения.

5) Александра, родилась 19.02.1910. Была крещена в тот же день в церкви деревни Владимиро-Александровской. Восприемники: крестьянин деревни Екатериновки Тарас Иванович Ещенко и той же деревни крестьянская жена Мария Васильевна Ещенко.

6) Фёдор, родился 09.03.1912. Крестили на следующий день в той же церкви. Восприемники: крестьянин дер. Екатериновки Тарас Иванов Ещенко и Мария Васильева Ещенко.

В 1933 году жил в д. Новолитовск. *Из посемейного списка граждан Новолитовского с/совета*, составленного 20.02.1933: "№ 282. Аксарин Фёдор Васильевич, 1913 года рождения, служащий, русский, пом. зав. склада, беспартийный".[399]

7) Василий, родился 06.04.1914. Крестили 08.04.1914 в той же церкви. Восприемники: крестьянин деревни Екатериновки Тарасий Иванов Ещенко и Мария Васильева Ещенко.

8) Мария (12.01.1916–16.01.1916). Родилась 12.01.1916, крестили 16.01.1916 в церкви села Владимиро-Александровского. Восприемники: крестьянин Сучанской волости, деревни Екатериновки, Михаил Иоаннов Ещенко и крестьянка той же волости и деревни Мария Васильева Ещенко. Умерла в день крещения в возрасте 4 дней от природной слабости.

9) Мария, родилась 06.05.1917. Крестили 11.05.1917 в той же церкви. Восприемники: той же деревни гражданин Михаил Иванов Ещенко и Терентия Иванова Ещенко жена Мария Васильева. В метрической книге пометка: «ГЩ 270976 выдано 5.3.52».

10) Владимир, родился 15.09.1919. Крестили 31.01.1920 в церкви села Новолитовск. Восприемники: села Новолитовского Василий Евменович Суховей и Ульяна Евменовна Рубцова.

20/10-1.1.1.2.5. Демьян Иванович Ещенко (1885, Черниговская губерния –?). ЖЕНА: Марфа Григорьевна ур. Курака (1889–?).

Демьяна в возрасте 1 года привезли в д. Екатериновку Южно-Уссурийского края из села Селищи (выселки Литовска) Нижнёвской волости Стародубского уезда Черниговской губернии 2-м весенним эшелоном на пароходе Добровольного флота «Петербург» (переход Одесса – Владивосток: 10.03.1887–24.04.1887).[400]

В 1896 году Демьян, 10 л., при разделе двора Ещенков остался жить в семье отца.[401]

Женился 01.11.1906 в возрасте 22 лет на крестьянской девице села Душкино Марфе Григорьевне Кураке[402], 17 лет. Бракосочетание было совершено в Казанской церкви деревни Душкино. Поручители по женихе: крестьяне деревни Екатериновки Тарас Ещенко и Василий Аксарин; по невесте: крестьяне села Душкино Степан Пенязь и Игнатий Дубина.

Из посемейного списка деревни Екатериновки от 14.06.1911:

"Ещенко Демьян Иванович, 27 лет, православного вероисповедания, грамотный, хлебороб и пчеловод. Построек жилых – 1, нежилых – 1, лошадей 3+1, рогатого скота – 4, свиней – 3, пчёл – 10, веялок – 1, телег – 2, саней – 2, земли под усадьбой – ¾, в поле – 6, сенокоса – 3. Состав семьи: жена Марфа, 21 года, мать Наталия, 68 лет".[403]

---

[398] ГАПК. Ф. 25. Оп. 3. Д. 11. Жалоба гражданина Аксарина Василия Степановича, Сучанского района, о лишении избирательных прав. Начато 10.03.1935. Окончено 02.07.1936.
[399] ГАПК. Ф. Р-1091. Оп. 15. Д. 3.
[400] РГИА ДВ. Ф. 1. Оп. 5. Д. 720. Л. 253-300. Ф. 98. Оп. 1. Д. 68. Л. 17.
[401] РГИА ДВ. Ф. 98. Оп. 1. Д. 141. Л. 171.
[402] Отец её Григорий Курака в 1900-1902 гг. сельский староста с. Душкино. В 1900 году сдал на нужды армии РГИА ДВ. Ф. 521. Оп. 1. Д. 583. Л. 619-622.
[403] РГИА ДВ. Ф. 440. Оп. 1. Д. 96. Л. 38-63.

На 22.02.1912 семья Демьяна Ивановича Ещенка состояла из 1 мужской души и имела один дом без фундамента с цинковой крышей стоимостью 270 рублей и одну нежилую постройку стоимостью 70 рублей.[404]

03.06.1913 Демьян Ещенко – поручитель по невесте на бракосочетании Ефима Трофимовича Пики с Агапией Терентьевной Ещенко.

Дети Иова Демьяновича Ещенко, № 11/3-1.1.1.3. (1847–?).

21/11-1.1.1.3.1. Фома Иович Ещенко (1879, Черниговская губерния – 23.07.1914, деревня Екатериновка, Сучанской волости, Ольгинского уезда Приморской области). ЖЕНА: Мария Савельевна ур. N (1880, Черниговская губерния –?). ДЕТИ: Евдокия (р. 1900), Анна (р. 1902), Степан (р. 1906), София (р. 1909), Ольга (р. 1911), Пелагея (р. 1913), Иван (р. 1914).

Фома Иовлев Ещенко был причислен в д. Екатериновку Сучанской волости Ольгинского уезда Приморской области в 1904 году по проходному свидетельству № 50.[405]

Из посемейного списка деревни Екатериновки от 14.06.1911:

"Ещенко Фома Иович, 31 году, православного вероисповедания. неграмотный, хлебопашец. Построек жилых – 1, лошадей – 2, свиней – 3, телег – 2, саней – 2, земли под усадьбой – ¾, в поле – 9, сенокоса – 3. Состав семьи: жена Мария, 30 лет, дети: Евдокия, 10 лет, Анна, 8 лет, Степан, 4 лет, София, 2 лет, отец Иов, 62 лет, мать Варвара, 62 лет".[406]

На 22.02.1912 семья Фомы Иовича Ещенка состояла из 3 мужских душ и имела один дом без фундамента с цинковой крышей стоимостью 100 рублей и одну нежилую постройку стоимостью 50 рублей.[407]

Из церковных метрических книг:

03.06.1913 Фома Ещенко – поручитель по невесте на бракосочетании Ефима Трофимовича Пики с Агапией Терентьевной Ещенко.

Умер Фома Ещенко 23.07.1914 в возрасте 37 лет от тифа, о чём в метрической книге церкви села Владимиро-Александровского сделана соответствующая запись.

22/11-1.1.1.3.2. Евдокия Иовна Пика, ур. Ещенко (1886, Черниговская губерния –?). МУЖ: Фёдор Михайлович Пика (1889 –?). ДЕТИ: Анна (р. 1911) – подробнее *см. родословную роспись от Михаила Аггеевича Пики, № 8/3-1.2.1.*

Год рождения определён по данным записи о бракосочетании. Прибыла в деревню Екатериновку Сучанской волости Приморской области Южно-Уссурийского округа в 1904 году.

Вышла замуж 12.10.1907 в возрасте 21 года за крестьянина Екатериновки Фёдора Михайловича Пику, 18 лет. Венчались в церкви села Владимиро-Александровского. Поручители по женихе: крестьяне деревни Екатериновки Григорий Яковлевич Бельченко и Семён Фёдорович Пика; по невесте: крестьянин той же деревни Тарас Иванович Ещенко.

Дочь Михаила Демьяновича Ещенко, № 14/3-1.1.1.6. (1855–?).

23/14-1.1.1.6.1. Мария Михайлова ур. Ещенко (1886, Черниговская губерния – 11.04.1887). Мария умерла 11.04.1887 в возрасте 1 года в море на пароходе Добровольного Флота «Петербург» на пути из Одессы во Владивосток.[408]

Поколение VI

Дети Терентия Ивановича Ещенко, № 16/10-1.1.1.2.1. (1866–?).

24/16-1.1.1.2.1.1. Яков Терентиев Ещенко (01.1887–07.04.1887).

Яков умер 07.04.1887 в возрасте 4 месяцев в море на пароходе Добровольного Флота «Петербург» на пути из Одессы во Владивосток.[409]

25/16-1.1.1.2.1.2. Екатерина Терентиева ур. Ещенко (01.1887–11.04.1887).

Екатерина умерла 11.04.1887 в возрасте 4 месяцев в море на пароходе Добровольного Флота «Петербург» на пути из Одессы во Владивосток.[410]

26/16-1.1.1.2.1.3. Домна Терентьевна ПИКА, ур. Ещенко (18.02.1888, с. Екатериновка Сучанского участка Южно-Уссурийского округа –?). МУЖ: Матвей Никанорович ПИКА (08.08.1887 –?). ДЕТИ: Мария (р. 1906), Михаил (р. 1908), Иван (р. 1910), Валентина (р. 1911), Алексей (р. 1914) – *подробнее см. родословную роспись от Игната Иванова Пики, № 7/2-1.1.2.*

Домна родилась 18.02.1888 в деревне Екатериновке, была крещена 21.02.1888 в церкви села Владимиро-Александровского. Восприемники: уволенный в запас армии рядовой и

[404] РГИА ДВ. Ф. 415. Оп. 1. Д. 13. Л. 43.
[405] РГИА ДВ. Ф. 19. Оп. 1. Д. 336. Л. 17.
[406] РГИА ДВ. Ф. 440. Оп. 1. Д. 96. Л. 38-63.
[407] РГИА ДВ. Ф. 415. Оп. 1. Д. 13. Л. 43.
[408] РГИА ДВ. Ф. 1. Оп. 5. Д. 720. Л. 253-300. Ф. 98. Оп. 1. Д. 68. Л. 17.
[409] РГИА ДВ. Ф. 1. Оп. 5. Д. 720. Л. 253-300. Ф. 98. Оп. 1. Д. 68. Л. 17.
[410] РГИА ДВ. Ф. 1. Оп. 5. Д. 720. Л. 253-300. Ф. 98. Оп. 1. Д. 68. Л. 17.

приписанный к с. Екатериновскому Михаил Аггеев Пика и жена крестьянина того же селения Никанора Игнатова Пики Улиания Игнатова.

В 1890, 1895 годах жила с родителями в деревне Екатериновке. [411]

Вышла замуж 25.01.1906 в возрасте 17 лет за крестьянина деревни Екатериновки Матвея Никанорова Пику, 18 лет. Венчались в церкви села Владимиро-Александровского. Поручители по женихе: крестьяне деревни Екатериновки Иван Долгаль и Василий Аксарин; по невесте: крестьяне той же деревни Николай Долгаль и Егор Ещенко (брат невесты).

27/16-1.1.1.2.1.4. Анастасия Терентьевна ур. Ещенко (29.10.1889, с. Екатериновка Сучанской волости Приморской области Южно-Уссурийского округа – до 1895).

Согласно сводке Южно-Уссурийского Переселенческого Управления, Анастасия, дочь крестьянина Екатериновки Терентия Иванова Ещенко, родилась 29.10.1889.[412] Имеется и запись в метрической книге церкви села Владимиро-Александровского, где её крестили 31.10.1889. Восприемники: уволенный в запас армии рядовой, житель того же округа, участка и деревни, Михаил Аггеев Пика и жена крестьянина той же деревни Никифора Игнатьева Пики Иулиания Игнатиева.

В 1890 году жила с родителями в деревне Екатериновке. В посемейном списке 1895 года её в составе семьи нет. [413]

28/16-1.1.1.2.1.5. Егор (Георгий) Терентьевич Ещенко (20.04.1891, деревня Екатериновка Сучанского участка Южно-Уссурийского округа –?). ЖЕНА: Мария Гавриловна ур. Пика (25.12.1896, деревня Екатериновка Сучанской волости Ольгинского уезда Приморской области –?), *№ в родословной от Игнатия Иванова Пики 17/3-1.2.4.* ДЕТИ: Нина (р. 1920).

Родился 20.04.1891 в д. Екатериновке Сучанской волости Приморской области Южно-Уссурийского округа. Был крещён 23.04.1891 в церкви села Владимиро-Александровского той же волости. Восприемники: крестьянин деревни Екатериновки Михаил Аггеевич Пика и крестьянина той же деревни Никанора Игнатьевича Пики жена Ульяна Игнатьевна. Пометка в метрической книге: выдано свидетельство о рождении за № 429538 23.01.1941.

В 1896 году Егор, 5 лет, – в составе семьи отца, крестьянина д. Екатериновки.[414]

В 1911 году Георгию было 20 лет, и он жил в д. Екатериновке в родительской семье.[415]

Женился 13.05.1918. Венчались в церкви села Владимиро-Александровского, о чём в метрической книге этой церкви сделана запись № 42. Жених: гражданин деревни Екатериновки Георгий Терентьевич Ещенко, православные, первым браком, 27 лет. Невеста: гражданка той же деревни Мария Гавриловна Пика, православная, первым браком, 21 года. Поручители по женихе: граждане деревни Екатериновки Александр Иванович Шлык и Ефим Трофимович Пика; по невесте: граждане той же деревни Иван Иванович Долгаль и Игнат Никанорович Пика.

Из церковных метрических книг:

25.01.1906 крестьянин деревни Екатериновки Георгий Ещенко – поручитель по невесте на бракосочетании своей сестры Домны Терентьевны с крестьянином деревни Екатериновки Матвеем Никаноровичем Пикой.

Георгий Терентьевич – восприемник детей крестьянина деревни Екатериновки Матвея Никаноровича Пики и Домны Терентьевны: Марии (кр. 02.11.1906), Михаила (кр. 14.03.1908), Ивана (кр. 20.02.1910), Алексея (кр. 12.10.1914).

Он же – восприемник детей крестьянина деревни Екатериновки Евгения Васильевича Юрченко и Агриппины Семёновны: Георгия (кр. 02.10.1912), Николая (кр. 06.08.1918).

Мария Гавриловна – восприемница детей Василия Гавриловича Пики и Марины Ефимовны: Алексея (кр. 12.04.1915), Марии (кр. 23.12.1918).

29/16-1.1.1.2.1.6. Агафия Терентьевна Пика, ур. Ещенко (12.02.1893, деревня Екатериновка Сучанского участка Южно-Уссурийского округа –?). МУЖ: Ефим Трофимович Пика (15.10.1892, деревня Екатериновка Сучанского участка Южно-Уссурийского округа –?). ДЕТИ: Николай (р. 1914), Алексей (р. 1915), Зинаида (р. 1919), Владимир (р. 1921), Иван (р. 1923) – *подробнее в поколенной росписи от Георгия Игнатова Пики, № 25/4-1.3.6.*

Агафья родилась 12.02.1893 в д. Екатериновке. Была крещена 14.02.1893 в церкви села Владимиро-Александровского той же волости. Восприемники: крестьянин деревни Екатериновки Михаил Аггеевич Пика и крестьянина той же деревни Никанора Игнатьевича Пики жена Ульяна Игнатьевна.

В 1896 году Агафия, 3 лет, – дочь крестьянина деревни Екатериновки.[416]

---

[411] РГИА ДВ. Ф. 521. Оп. 1. Д. 308. Ч.III. Л. 502об. -503об., 514-516об. Ф. 521. Оп. 1. Д. 793. Л. 13-23об.
[412] РГИА ДВ. Ф. 98. Оп. 1. Д. 77. Л. 72.
[413] РГИА ДВ. Ф. 521. Оп. 1. Д. 308. Ч.III. Л. 502об. -503об., 514-516об. Ф. 521. Оп. 1. Д. 793. Л. 13-23об.
[414] РГИА ДВ. Ф. 98. Оп. 1. Д. 141. Л. 171.
[415] РГИА ДВ. Ф. 440. Оп. 1. Д. 96. Л. 38-63.
[416] РГИА ДВ. Ф. 98. Оп. 1. Д. 141. Л. 171.

В 1911 году Агафье было 18 лет, и она жила в д. Екатериновке в родительской доме.[417]

03.06.1913 – в церкви села Владимиро-Александровского состоялось бракосочетание крестьянина Евфимия Трофимова Пики, 21 года, с крестьянской девицей Агапией Терентьевой Ещенко, 20 лет. Оба православные и первым браком. Поручители по женихе: крестьянин деревни Екатериновки Василий Кузьменко и Афанасий Шумейко; и по невесте: Фома Ещенко и Демьян Ещенко.

22.07.1918 Агафия Терентьевна Ещенко – восприемница племянницы Людмилы, дочери Григория Терентьевича Ещенко и Марии Антоновны.

30/16-1.1.1.2.1.7. Григорий Терентьевич Ещенко (30.09.1894, с. Екатериновка Сучанской волости Приморской области Южно-Уссурийского округа –?). ЖЕНА: Мария Антоновна ур. Дубей (1896–?). ДЕТИ: Людмила (р. 1918).

Григорий родился 30.09.1894 в деревне Екатериновке. Крестили 02.10.1894 в церкви села Владимиро-Александровского. Восприемники: крестьянин Южно-Уссурийского округа, Сучанской волости, деревни Екатериновки, Михаил Аггеев Пика и той же деревни Никанора Игнатиева Пики жена Иулиания Игнатиева.

В 1896 году Григорий, 2 лет, – в составе семьи отца, крестьянина д. Екатериновки.[418]

В 1911 году Григорию было 15 лет, и он жил в д. Екатериновке с родителями.[419]

Женился Григорий 10.04.1917. Бракосочетание было совершено в церкви села Владимиро-Александровского, запись в метрической книге № 4. Жених: гражданин Приморской области, Ольгинского уезда, Сучанской волости, деревни Екатериновки, Григорий Терентьевич Ещенко, вероисповедания православного, первым браком. Невеста: гражданская девица деревни Екатериновки Ольгинского уезда Приморской области Мария Антоновна Дубей, вероисповедания православного, первым браком, 19 лет. Поручители по женихе: граждане деревни Екатериновки Семен Маркович Кравченко и Василий Стефанов Аксарин; по невесте: граждане деревни Екатериновки Марк Трофимов Пика и Евсевий Спиридонов Шлык.

Из церковных метрических книг:

Крестьянин деревни Екатериновки Григорий Терентьевич Ещенко – восприемник племянника Ивана, сына Александра Ивановича Шлыка и Фёклы Терентьевны.

Гражданин деревни Екатериновки Григорий Терентиевич Ещенко – восприемник детей Якова Антоновича Дубей и Мелании Григорьевны: Константина (кр. 25.01.1920), Раисы (кр. 11.03.1922).

31/16-**1.1.1.2.1.8. Фёкла Терентьевна ур. Ещенко** (23.09.1897, деревня Екатериновка Сучанской волости Ольгинского уезда Приморской области –?). МУЖ: Александр Иванович Шлык (30.08.1892, деревня Екатериновка Сучанской волости Ольгинского уезда Приморской области –?). ДЕТИ: Иван (р. 1914), Николай (1918–1918), Леонид (р. 1922).

23.09.1897 – у крестьянина деревни Екатериновки Терентия Иоаннова Ещенко и жены его Марии Василиевой родилась дочь Фёкла. Крестили 24.09.1897 в той же церкви. Восприемники: крестьянин Южно-Уссурийского округа, Сучанской волости, деревни Екатериновки, Михаил Аггеев Пика и той же деревни Екатериновки девица Ирина Никанорова Пика.

В 1911 году Фёкле было 13 лет, и она жила в д. Екатериновке с родителями.[420]

Вышла замуж 26.10.1913 в возрасте 17 лет за крестьянина деревни Екатериновки Александра Ивановича Шлыка, 21 года. Оба православные и первым браком. Бракосочетание было совершено в церкви села Владимиро-Александровского. Поручители по женихе: крестьяне деревни Екатериновки Михаил Пика и Сергей Спиридонов Шлык; а по невесте: Григорий Никитин Гридин и Евфимий Пика.

Её муж, Александр Иванович Шлык, родился 30.08.1892, был крещён в тот же день в той же церкви, запись в метрической книге № 48м. Родители: крестьянин Южно-Уссурийского округа, Сучанского участка, деревни Екатериновки, Иоанн Спиридонов Шлык и законная жена его Пелагия Никитина; оба православного вероисповедания. Восприемники: крестьянин Южно-Уссурийского округа, Сучанского участка, деревни Екатериновки, Григорий Иаковлев Бельченко и крестьянина той же деревни Петра Иаковлева Бельченко жена Агриппина Спиридонова.

ДЕТИ: **1) Иван (Иоанн),** родился 23.09.1914. Крестили 28.09.1914 в церкви села Владимиро-Александровского. Восприемники: крестьянин деревни Екатериновки Григорий Терентиев Ещенко и Анна Иванова Шлык.

[417] РГИА ДВ. Ф. 440. Оп. 1. Д. 96. Л. 38-63.
[418] РГИА ДВ. Ф. 98. Оп. 1. Д. 141. Л. 171.
[419] РГИА ДВ. Ф. 440. Оп. 1. Д. 96. Л. 38-63.
[420] РГИА ДВ. Ф. 440. Оп. 1. Д. 96. Л. 38-63.

Участник ВОВ. Шлык Иван Александрович, 1913 года рождения, уроженец д. Екатериновки Сучанского района Приморского края, был призван 23.08.1941 Тернейским РВК Приморского края, рядовой, в/ч – Участок СНиС ВО ВМБ.[421]

2) Николай, родился 18.01.1918. Крестили 20.01.1918 в той же церкви. Восприемники: граждане деревни Екатериновки Никанор Терентьевич Ещенко и Анна Ивановна Шлык.

3) Леонид, родился 22.08.1922. Крестили 27.08.1922 в той же церкви. Восприемники: гражданин той же деревни Иоанн Терентьевич Ещенко и гражданка Мария Ивановна Шлык.

Участник ВОВ. Шлык Леонид Александрович, родился 22.08.1922, уроженец д. Екатериновки Будённовского района Приморского края, призван 21.03.1942 Тернейским РВК Приморского края, воинское звание – майор, подполковник, в/ч 5 зсп 553 сп 345 сд, службу закончил 27.07.1973. Награждён: 1) медалью "За боевые заслуги" 27.12.1951; 2) орденом Красной Звезды 30.12.1956; 3) в честь 40-летия Победы орденом Отечественной войны II степени, № наградного документа 76 от 06.04.1985.[422]

32/16-1.1.1.2.1.9. Марфа Терентиева Ещенко (25.08.1898, деревня Екатериновка Сучанской волости Ольгинского уезда Приморской области – 25.04.1901, там же).

Согласно записям в метрических книгах церкви села Владимиро-Александровского, Марфа родилась 25.08.1898 в д. Екатериновке Сучанской волости Приморской области Южно-Уссурийского округа. Была крещена 30.08.1898 в той же церкви. Восприемники: крестьянин Екатериновки Михаил Аггеевич Пика и той же деревни крестьянина Никанора Игнатьевича Пики дочь девица Ирина Никаноровна. Умерла 25.04.1901 в возрасте 3 лет от кровавого поноса и была погребена 30.04.1901 на сельском кладбище при деревне Екатериновке.

33/16-1.1.1.2.1.10. Никанор Терентьевич Ещенко (27.06.1900, деревня Екатериновка Сучанской волости Ольгинского уезда Приморской области –?).

Родился 27.06.1900 в деревне Екатериновке. Был крещён 28.06.1900 в церкви села Владимиро-Александровского. Восприемники: крестьянин деревни Екатериновки Михаил Аггеевич Пика и дочь крестьянина той же деревни девица Ирина Никаноровна Пика.

В 1911 году Никанору было 11 лет, и он жил в д. Екатериновке с родителями.[423]

20.01.1918 гражданин деревни Екатериновки Никанор Терентьевич Ещенко – восприемник племянника Николая, сына Александра Ивановича Шлыка и Фёклы Терентьевны.

22.07.1918 он же – восприемник племянницы Людмилы, дочери Григория Терентьевича Ещенко и Марии Антоновны.

34/16-1.1.1.2.1.11. Исаак Терентьевич Ещенко (1901, деревня Екатериновка Сучанской волости Приморской области Южно-Уссурийского округа –?).

В 1911 году Исааку было 9 лет, и он жил в д. Екатериновке с родителями.[424]

35/16-1.1.1.2.1.12. Иван Терентьевич Ещенко (1903, с. Екатериновка Сучанской волости Приморской области Южно-Уссурийского округа –?).

В 1911 году Ивану было 7 лет, и он жил в д. Екатериновке с родителями.[425]

20.01.1918 гражданин деревни Екатериновки Иван Терентьевич Ещенко – восприемник племянника Леонида, сына Александра Ивановича Шлыка и Фёклы Терентьевны.

36/16-1.1.1.2.1.13. Марфа Терентиева ур. Ещенко (20.01.1906, деревня Екатериновка Сучанской волости Ольгинского уезда Приморской области –?).

Родилась 20.01.1906 в д. Екатериновке Сучанской волости Приморской области Южно-Уссурийского округа. Была крещена 23.01.1906 в церкви села Владимиро-Александровского той же волости. Восприемники: крестьянин Екатериновки Михаил Аггеевич Пика и жена крестьянина деревни Голубовки Ирина Никаноровна Лобачева.

В посемейном списке деревни Екатериновки от 14.06.1911 не значится.

37/16-1.1.1.2.1.14. Мария Терентьевна ур. Ещенко (27.01.1908, деревня Екатериновка Сучанской волости Ольгинского уезда Приморской области –?).

Родилась 27.01.1908 в д. Екатериновке. Была крещена 28.01.1908 в церкви села Владимиро-Александровского той же волости. Восприемники: крестьянин Екатериновки Алексей Михайлович Пика и жена крестьянина той же деревни Ирина Ивановна Аксарина.

В 1911 году Марии было 3 года, и она жила в д. Екатериновке с родителями.[426]

38/16-1.1.1.2.1.15. Анна Терентьевна ур. Ещенко (13.06.1912, деревня Екатериновка Сучанской волости Ольгинского уезда Приморской области –?). Родилась 13.06.1912 в деревне Екатериновке, крещена 15.06.1912 в церкви села Владимиро-Александровского. Восприемники:

---

[421] Архив Военно-Морского Флота, г. Гатчина, шкаф 202, ящик 23.
[422] ЦАМО. Номер шкафа 236, номер ящика 1. Картотека награждений, шкаф № 99, ящик № 3. Юбилейная картотека награждений, шкаф № 62, ящик № 16.
[423] РГИА ДВ. Ф. 440. Оп. 1. Д. 96. Л. 38-63.
[424] РГИА ДВ. Ф. 440. Оп. 1. Д. 96. Л. 38-63.
[425] РГИА ДВ. Ф. 440. Оп. 1. Д. 96. Л. 38-63.
[426] РГИА ДВ. Ф. 440. Оп. 1. Д. 96. Л. 38-63.

крестьянин деревни Екатериновки Михаил Аггеев Пика и крестьянская жена той же деревни Ирина Иванова Ещенко.

Дети Михаила Ивановича Ещенко, № 17/10-1.1.1.2.2. (1871–?).

39/17-1.1.1.2.2.1. Василий Михайлов Ещенко (10.04.1892, деревня Екатериновка Сучанской волости Приморской области Южно-Уссурийского округа – 17.04.1893, там же).

Родился 10.04.1892 в д. Екатериновке. Был крещён 12.04.1892 в церкви деревни Владимиро-Александровской той же волости. Восприемники: крестьянин деревни Екатериновки Елисей Игнатьевич Пика и крестьянина селения Владимиро-Александровского Михаила Федотова жена Агафья Родионовна. Умер 17.04.1893 в возрасте одного года.

40/17-1.1.1.2.2.2. Анна Михайловна Дударева, ур. Ещенко (26.01.1894, деревня Екатериновка Сучанской волости Приморской области Южно-Уссурийского округа –?). МУЖ: Тихон Лукьянович Дударев (1883–?).

В 1896 году Анне было 3 года, и она жила в д. Екатериновке с родителями в составе семьи деда, крестьянина д. Екатериновки.[427]

В 1911 году Анне было 17 лет, и она жила в той же деревне с родителями. [428]

Вышла замуж 11.11.1912 в возрасте 18 лет за крестьянина Черниговской губернии Тихона Лукиянова Дударева, 29 лет. Бракосочетание было совершено в церкви села Владимиро-Александровского. Поручители по женихе: крестьяне деревни Екатериновки Иван Хлыст и Феодот Мельченко; и по невесте: Евгений Юрченко и Феодор Пика.

12.02.1914 Анна Михайловна Дударева – восприемница Анатолия, сына Михаила Игнатьевича Пики и Марии Даниловны.

41/17-1.1.1.2.2.3. Григорий Михайлович Ещенко (24.01.1897, деревня Екатериновка Сучанской волости Приморской области Южно-Уссурийского округа –?). ЖЕНА: Агафия Григорьевна ур. Шумейко (16.04.1898, деревня Екатериновка Сучанской волости Приморской области Южно-Уссурийского округа –?).

Григорий родился 24.01.1897 в д. Екатериновке. Был крещён 25.01.1897 в церкви деревни Владимиро-Александровской той же волости. Восприемники: крестьянин деревни Екатериновки Елисей Игнатьевич Пика и той же деревни Николая Ивановича Долгаля жена Параскева.

В 1911 году Григорию было 15 лет, и он жил в той же деревне с родителями. [429]

Женился 10.01.1918. Бракосочетание было совершено в церкви села Владимиро-Александровского, запись в метрической книге № 2. Жених: гражданин дер. Екатериновки Григорий Михайлович Ещенко, православного вероисповедания, первым браком, 20 лет. Невеста: гражданка дер. Екатериновки Агафия Григориевна Шумейко, православного вероисповедания, первым браком, 19 лет. Поручители по женихе: граждане деревни Екатериновки Михаил Иванович Ещенко и Василий Степанович Аксарин; по невесте: граждане деревни Екатериновки Мария Гавриловна Пика и ... ... Шумейко.

Его жена Агафия Григорьевна Шумейко, дочь крестьянина деревни Екатериновки Григория Егоровича Шумейко и Феодосии Петровны, родилась 16.04.1898, была крещена 19.04. в церкви села Владимиро-Александровского, восприемники: крестьянин Южно-Уссурийского округа, Сучанской волости, деревни Екатериновки, Пётр Иаковлев Бельченко и той же деревни крестьянская девица Евдокия Георгиева Шумейко.

17.01.1918 гражданин деревни Екатериновки Григорий Михайлович Ещенко – восприемник Николая, сына девицы деревни Екатериновки Евдокии Фоминичны Ещенко.

Участник ВОВ. Ещенко Григорий Михайлович, 1896 года рождения, уроженец д. Екатериновки Будённовского района Приморского края, призван 14.05.1943, красноармеец, в/ч БО-2 БПП ТФЭ, службу окончил 05.11.1945.[430]

42/17-1.1.1.2.2.4. Мария Михайлова Пика, ур. Ещенко (08.04.1899, деревня Екатериновка Сучанской волости Приморской области Южно-Уссурийского округа –?). МУЖ, предположительно: Тимофей Трофимович Пика (22.02.1894, деревня Екатериновка Сучанской волости Приморской области Южно-Уссурийского округа – 23.12.1937) – *подробнее см. поколенную роспись от Пики Георгия Игнатиева № 26/4-1.3.7.*

Мария родилась 08.04.1899 в д. Екатериновке Сучанской волости Приморской области Южно-Уссурийского округа. Была крещена 11.04.1899 в церкви села Владимиро-Александровского той же волости. Восприемники: крестьянин Екатериновки Даниил Родионович Губкин и той же деревни Николая Ивановича Долгаля жена Параскева.

[427] РГИА ДВ. Ф. 98. Оп. 1. Д. 141. Л. 171.
[428] РГИА ДВ. Ф. 440. Оп. 1. Д. 96. Л. 38-63.
[429] РГИА ДВ. Ф. 440. Оп. 1. Д. 96. Л. 38-63.
[430] Архив Военно-Морского Флота, г. Гатчина, номер шкафа 157, номер ящика 15.

В 1911 году Марии было 11 лет, и она жила в той же деревне с родителями. [431]

17.01.1918 гражданка деревни Екатериновки Мария Михайловна Ещенко – восприемница Николая, сына девицы деревни Екатериновки Евдокии Фоминичны Ещенко.

43/17-1.1.1.2.2.5. Вера Михайлова ур. Ещенко (15.08.1901, деревня Екатериновка Сучанской волости Приморской области Южно-Уссурийского округа –?).

Вера родилась 15.08.1901 в д. Екатериновке Сучанской волости. Была крещена 19.08.1901 в церкви села Владимиро-Александровского той же волости. Восприемники: крестьянин Екатериновки Даниил Родионович Губкин и той же деревни Николая Ивановича Долгаля жена Параскева.

В 1911 году Вере было 9 лет, и она жила в той же деревне с родителями. [432]

21.09.1922 Вера Михайловна Ещенко – восприемница Виктора, сына Ермолая Григорьевича Шумейко и Параскевы Демидовны.

44/17-1.1.1.2.2.6. Анастасия Михайлова ур. Ещенко (11.11.1903, деревня Екатериновка Сучанской волости Приморской области Южно-Уссурийского округа –?).

Анастасия родилась 11.11.1903 в д. Екатериновке Сучанской волости. Была крещена 14.11.1903 в церкви села Владимиро-Александровского той же волости. Восприемники: крестьянин Екатериновки Даниил Родионович Губкин и жена крестьянина той же деревни Параскева Долгаль.

В 1911 году Анастасии было 7 лет, и она жила в той же деревне с родителями. [433]

45/17-1.1.1.2.2.7. Николай Михайлович Ещенко (22.12.1908, деревня Екатериновка Сучанской волости Приморской области Южно-Уссурийского округа –?).

Николай родился 22.12.1908 в деревне Екатериновке Сучанской волости. Был крещён 27.12.1897 в церкви села Владимиро-Александровского той же волости. Восприемники: крестьянин деревни Екатериновки Михаил Игнатьевич Пика и той же деревни жена крестьянина Параскева Степановна Долгаль.

В 1911 году Николаю было 2 года, и он жил в той же деревне с родителями. [434]

Дети Тараса Ивановича Ещенко, № 18/10-1.1.1.2.3. (1877–1917).

46/18-1.1.1.2.3.1. Иван Тарасович Ещенко (16.08.1899, деревня Екатериновка Сучанской волости Приморской области Южно-Уссурийского округа –?).



Ещенко Иван Тарасович

Иван родился 16.08.1899 в д. Екатериновке Сучанской волости. Был крещён 22.08.1899 в церкви села Владимиро-Александровского той же волости, запись в метрической книге № 56м. Восприемники: крестьянин Екатериновки Иван Иванович Долгаль и крестьянина той же деревни Терентия Ивановича Ещенки жена Мария Васильевна. В метрической книге пометка: "выдано свидетельство о рождении № 184821 30.01.1951".

В 1911 году Ивану было 11 лет, и он жил в д. Екатериновке с родителями. [435]

Участник ВОВ. Ещенко Иван Тарасович, родившийся 15.08.1898 в деревне Екатериновке Будённовского района Приморского края, призван 08.10.1941 РВК г. Владивостока, капитан административной службы, выбыл из армии 12.11.1957, награждён: 1) медалью "За боевые заслуги" 24.06.1948; 2) орденом Красной Звезды 03.11.1953; 3) медалью "За победу над Германией".[436]

47/18-1.1.1.2.3.2. Семён Тарасович Ещенко (? – 12.05.1938, г. Владивосток). ЖЕНА: Анастасия Афанасьевна ур. N (1909–?). ДЕТИ: Владимир (р. ок. 1926).

В 1911 году Семёну было 9 лет, и он жил в д. Екатериновке с родителями.[437]

Из архивной справки УФСБ России по Приморскому краю:

"Ещенко Семён Тарасович, 13 февраля 1899 года рождения[438], уроженец села Екатериновки Будённовского района Приморской области ДВК, по национальности русский, гражданин СССР, социальное происхождение – из крестьян-середняков, образование – 3 группы сельской школы, беспартийный, до ареста проживал в селе Владимиро-Александровском Будённовского района Приморской области Дальневосточного края, работал старшим

[431] РГИА ДВ. Ф. 440. Оп. 1. Д. 96. Л. 38-63.
[432] РГИА ДВ. Ф. 440. Оп. 1. Д. 96. Л. 38-63.
[433] РГИА ДВ. Ф. 440. Оп. 1. Д. 96. Л. 38-63.
[434] РГИА ДВ. Ф. 440. Оп. 1. Д. 96. Л. 38-63.
[435] РГИА ДВ. Ф. 440. Оп. 1. Д. 96. Л. 38-63.
[436] ЦАМО. Картотека награждений, шкаф 31, ящик 16. Картотека медицинских работников.
[437] РГИА ДВ. Ф. 440. Оп. 1. Д. 96. Л. 38-63.
[438] В метрических книгах церкви села Владимиро-Александровского Сучанской волости за 1898-1901 гг. записи о рождении Семёна Тарасовича Ещенко нет.

инструктором райзаготконторы. В анкете арестованного указан следующий состав семьи: жена – Ещенко Анастасия Афанасьевна, 29 л., сын Владимир, 11 л., мать Шумейко Елена Ивановна, 56 л., братья – Ещенко Иван Тарасович, 1898 г. р., Ещенко Николай Тарасович, 1915 г. р., сёстры – Пика Анастасия Тарасовна, 32 г., и Уткина Ольга Тарасовна, 27 л. Ещенко С. Т. был арестован 16 февраля 1938 года Будённовским РО Приморского областного Управления НКВД по обвинению в том, что он "...в 1919 г., бросив отряд красных партизан, перешёл на сторону Колчака. Проводил контрреволюционную агитацию. Был тесно связан с ныне разоблачённым врагом народа". Обвинение по ст. УК РСФСР не квалифицировано. Содержался в тюрьме г. Владивостока. 10 марта 1938 года на основании постановления тройки УНКВД по ДВК осуждён к расстрелу с конфискацией всего лично ему принадлежавшего имущества. Указанный приговор в кассационном порядке не рассматривался. Приговор о расстреле приведён в исполнение 12 мая 1938 года в г. Владивостоке. При пересмотре дела в 1961 году Президиум Приморского краевого суда от 13 сентября отменил в отношении Ещенко Семёна Тарасовича постановление тройки УНКВД по ДВК от 10 марта 1938 года и дело производством прекратил за отсутствием в его действиях состава преступления. Ещенко Семён Тарасович по данному делу реабилитирован посмертно.[439]

48/18-1.1.1.2.3.3. Александра Тарасовна Ещенко (1902–15.12.1906, деревня Екатериновка Сучанской волости Приморской области Южно-Уссурийского округа,).

Согласно записи в метрической книге церкви села Владимиро-Александровского, Александра умерла 15.12.1906 в возрасте 5 лет от кори.

49/18-1.1.1.2.3.4. Анастасия Тарасовна Пика, ур. Ещенко (1904–?). МУЖ: NN Пика.

В 1911 году Анастасии было 7 лет, и она жила в д. Екатериновке Сучанской волости с родителями. [440] В 1938 году её фамилия, как написано в анкете арестованного отца, – Пика, вероятно, мужнина.[441]

50/18-1.1.1.2.3.5. Ольга Тарасовна Уткина, ур. Ещенко (14.07.1905, деревня Екатериновка Сучанской волости Приморской области Южно-Уссурийского округа –?). МУЖ: NN Уткин.

Ольга родилась 14.07.1905 в д. Екатериновке Сучанской волости Приморской области Южно-Уссурийского округа. Была крещена 15.07.1905 в церкви села Владимиро-Александровского той же волости. Восприемники: крестьянин Екатериновки Иван Иванович Долгаль и жена крестьянина той же деревни Мария Васильевна Ещенко.

В 1911 году Ольге было 6 лет, и она жила в д. Екатериновке с родителями. [442]

В 1938 году её фамилия, как написано в анкете арестованного отца, – Уткина, вероятно, мужнина. [443]

51/18-1.1.1.2.3.6. Василий Тарасович Ещенко (24.12.1906, деревня Екатериновка Сучанской волости Приморской области Южно-Уссурийского округа –?).

Василий родился 24.12.1906 в деревне Екатериновке Сучанской волости. Был крещён 27.12.1906 в церкви села Владимиро-Александровского той же волости. Восприемники: крестьянин деревни Екатериновки Алексей Иванович Долгаль и жена крестьянина той же деревни Мария Васильевна Ещенко.

В 1911 году Василию было 2 года (так в посемейном списке), и он жил в д. Екатериновке с родителями. [444]

52/18-1.1.1.2.3.7. Анна Тарасовна ур. Ещенко (21.02.1909, деревня Екатериновка Сучанской волости Приморской области Южно-Уссурийского округа –?).

Анна родилась 21.02.1909 в деревне Екатериновке Сучанской волости. Была крещена 22.02.1909 в церкви села Владимиро-Александровского той же волости. Восприемники: крестьянин деревни Екатериновки Иван Иванович Долгаль и жена крестьянина той же деревни Мария Васильевна Ещенко.

53/18-1.1.1.2.3.8. Александра Тарасовна ур. Ещенко (20.06.1910, деревня Екатериновка Сучанской волости Приморской области Южно-Уссурийского округа –?).

Александра родилась 20.06.1910 ст. в д. Екатериновке Сучанской волости Приморской области Южно-Уссурийского округа. Была крещена 29.06.1910 ст. в церкви деревни Владимиро-Александровской Сучанской волости. Восприемники: крестьянин деревни Екатериновки Иван Иванович Долгаль и жена крестьянина той же деревни Мария Васильевна Ещенко.

В 1911 году Александре был 1 год, и она жила в д. Екатериновке с родителями. [445]

---

[439] Уголовное дело № П-35126. Архивная справка УФСБ России по Приморскому краю № 78/14/20-М/804-3 от 30.07.2019.
[440] РГИА ДВ. Ф. 440. Оп. 1. Д. 96. Л. 38-63.
[441] Уголовное дело № П-35126 Ещенко Семёна Тарасовича УФСБ России по Приморскому краю.
[442] РГИА ДВ. Ф. 440. Оп. 1. Д. 96. Л. 38-63.
[443] Уголовное дело № П-35126 Ещенко Семёна Тарасовича УФСБ России по Приморскому краю.
[444] РГИА ДВ. Ф. 440. Оп. 1. Д. 96. Л. 38-63.
[445] РГИА ДВ. Ф. 440. Оп. 1. Д. 96. Л. 38-63.

54/18-1.1.1.2.3.9. Николай Тарасович Ещенко (06.12.1913, деревня Екатериновка Сучанской волости Приморской области Южно-Уссурийского округа –?).

Николай родился 06.12.1913 в деревне Екатериновке, был крещён 16.12.1913 в церкви села Владимиро-Александровского. Восприемники: крестьянин деревни Екатериновки Михаил Иванович Ещенко и Мария Васильевна Ещенко.

Участник ВОВ. Ещенко Николай Тарасович, уроженец деревни Екатериновки Будённовского района Приморского края, призван 21.10.1935 Шкотовским РВК Приморского края, в/ч судоремонтные мастерские 1188 ТОФ, ст. техник-лейтенант, мичман, службу закончил 26.11.1960, награждён: 1) медалью "За боевые заслуги" 10.11.1945; 2) За победу над Германией в ВОВ 1941-1945 гг." 09.05.1945.[446]

Младший техник-лейтенант Ещенко Николай Тарасович за долголетнюю и безупречную службу в войсках МГБ указом № 203/569 от 24.11.1950 был награждён орденом "Красная Звезда". Награда была вручена 14.05.1951 в г. Владивостоке, согласно протокола № 24.[447]

55/18-1.1.1.2.3.10. Пётр Тарасович Ещенко (24.06.1915, деревня Екатериновка Сучанской волости Приморской области Южно-Уссурийского округа –?).

Пётр родился 06.07.1915 в деревни Екатериновке Сучанской волости. Был крещён 29.06.1915 в церкви села Владимиро-Александровского той же волости. Восприемники: крестьянин деревни Екатериновки Матфей Никаноров Пика и Домна Феодорова Шумейко.

Дети Фомы Иовича Ещенко, № 21/11-1.1.1.3.1. (1879–1914).

56/21-1.1.1.3.1.1. Евдокия Фоминична Бельченко, ур. Ещенко (1900, Черниговская губерния –?). ДЕТИ: Николай (р. 1918), незаконнорожденный.

МУЖ 1-й: Феофан Григорьевич Зенченко. ДЕТИ от 1-го брака: Клавдия (р. 1919).

МУЖ 2-й: Иван Григорьевич Бельченко (20.05.1899, деревня Екатериновка Сучанской волости –?). ДЕТИ: Виктор (р. 1921), Алексей (р. 1923), Иван (р. 1927), Борис (р. 1928).

С 1904 года Евдокия – крестьянская девица деревни Екатериновки Сучанской волости Ольгинского уезда Южно-Уссурийского края.

В 1911 году Евдокии было 10 лет, и она жила в д. Екатериновке с родителями. [448]

В 1918 году родила незаконнорожденного сына Николая. В следующем году, предположительно, вышла замуж за Зенченко Феофана Григорьевича, родила дочь Клавдию, а в 1920 году, также предположительно, вышла замуж за Бельченко Ивана Григорьевича[449], вывод сделан на основе похозяйственных книг села Новолитовск.

В 1933-1936 гг. семья Бельченко Ивана Григорьевича жила в селе Новолитовск.

Из Посемейного списка граждан Новолитовского с/совета, составлен 20.02.1933: "265. 1) Бельченко Иван Гр., 1899 года рождения, служащий, работает начальником почты, русский; 2) Евдокия Фоминична, жена, 1900 года рождения; 3) Николай Иванович, сын, 1918 года рождения; 4) Виктор Иванович, сын, 1920 года рождения; 5) Алексей Иванович, сын, 1924 года рождения; 6) Иван Иванович, сын, 1927 года рождения; 7) Борис Иванович, сын, 1928 года рождения".[450]

Из похозяйственной книги хозяйств колхозников *Новолитовского сельсовета на 1935 год*: "Новолитовск, хозяйство № 52. Бельченко Иван Григорьевич, служащий, место работы – почта Новолитовска, русский. Состав семьи:

1. Бельченко Иван Григорьевич, глава семьи, 1899 г. р., грамотный, нач. почты.
2. Бельченко Евдокия Ф., жена, 1900 г. р., малограмотная, домохозяйка.
3. Бельченко Николай Иванович, сын, 1918 г. р., грамотный, учащийся, выбыл гор. Владивосток.
4. Бельченко Виктор Иванович, сын, 1921 г. р., грам., иждивенец.
5. Бельченко А. Иванович, сын, 1923 г. р.
6. Бельченко И. Иванович, сын, 1926 г. р.
7. Бельченко Бор. Иванович, сын, 1927 г. р.

Бельченко Николай И. выбыл в 1934 г. в гор. Владивосток на учение. 9) Скот хозяйства. Телята до 6 мес. на январь – 1, в июне – прочерк. Коровы – 1. Свиньи молодняк на январь – 2, на июнь – прочерк. Свиноматок на январь – 1, на июнь – прочерк. Хряков на июнь – 1. 11) Земля, посевы и насаждения хозяйства. Засеяно пшеницы – 1 г, кукурузы 0,01, овощи – 0,03, картофель – 0,20, всего яровых – 1,24".[451]

---

[446] ЦАМО. Шкаф 45, ящик 12. Картотека награждений, шкаф 31, ящик 16. ЦВМА. Ф. 3. Оп. 1. Д. 1202, 1247. Архив Военно-Морского Флота, г. Гатчина, шкаф 157, ящик 15.
[447] ГАПК. Ф. Р-26. Оп. 33. Д. 1279. Л. 199.
[448] РГИА ДВ. Ф. 440. Оп. 1. Д. 96. Л. 38-63.
[449] Бельченко Иван родился 20.05.1899. Родители: крестьянин деревни Екатериновки Григорий Яковлев Бельченко и Фёкла Никитина (Ковальченок). См. родословную Ковальченков.
[450] ГАПК. Ф. Р-1091. Оп. 15. Д. 3.
[451] ГАПК. Ф. Р-1091. Оп. 15. Д. 9. Л. 1об.

Из похозяйственной книги хозяйств рабочих и служащих *Новолитовского сельсовета на 1936* год: "Бельченко Иван Григорьевич, № хоз. 30, русский, служащий, место работы – почта Новолитовск. Состав семьи:
1. Бельченко Ив. Григ., глава, 1899 г. р., грамотный.
2. Бельченко Евдокия Ф., жена, 1900 г. р., малограмотная.
3. ~~Бельченко Николай Ив., сын, 1918 г. р., грам~~.
4. Бельченко Виктор Иван., сын, 1921 г. р., грамотный.
5. Бельченко А. Иван., сын, 1923 г. р., грамотный.
6. Бельченко И. Иван., сын, 1926 г. р.
7. Бельченко Борис Иван., сын, 1927 г. р.
Бельченко Ник. выбыл в 1934 г. в г. Владивосток.
3) Скот хозяйства. Тёлочки на июнь – 1. Коровы – 1. Поросята до 4 м. – 1, молодняк на июнь – 1. Свиноматка – 1. Всего свиней на январь – 2, на июнь – 3, из них старше 1 года на январь – 2, на июнь – 1. 5) Земля, посевы и насаждения хозяйства. Всего число усадеб. без занят. под пост. – 0,20 га. Посеяно: картофель – 0,15, овощи – 0,05, всего яровых – 0,20. 7) Платежи по государственному страхованию. Строения – прочерк, посевы – 1,73, скот – 5,27. Итого: 7-00. Подлежит уплате: 7-00. Уплачено 08.09 – 7-00. Объекты страхования учтены 22 июня 1936 г."[452]

ДЕТИ:

1) Николай Иванович Бельченко, родился 17.01.1918. Крещён 19.01.1918 в церкви села Владимиро-Александровского, запись № 3м. Мать: "девица, гражданка дер. Екатериновки Евдокия Фоминична Ещенко, православного вероисповедания". Восприемники: "граждане деревни Екатериновки Григорий Михайлович Ещенко и Мария Михайловна Ещенко".

В 1933 году жил в Новолитовске с родителями, в 1934 году выбыл в г. Владивосток на учёбу.

Бельченко Николай Иванович, крепильщик шахты № 1 треста Сучан уголь, был награждён медалью "За трудовое отличие", № орд. кн. 101318, указом от 04.09.1948 за выслугу лет и безупречную работу в угольной промышленности. Протокол вручения № 32 от 26.12.1949.[453]

2) Клавдия, родилась 28.11.1919, была крещена 05.12.1919 в церкви села Новолитовск и наречена Клавдией в честь св. Клавдии, празднуемой 24 декабря, запись в метрической книге № 73ж. Родители: дер. Екатериновки Феофан Григорьев Зенченко и законная жена его Евдокия Фомина, оба православные. Восприемники: села Новолитовск Феодор Андреев Суховей и дер. Екатериновки Мария Михайлова Пика.

3) Виктор Иванович Бельченко. Участник ВОВ. Из учётно-послужной картотеки: Бельченко Виктор Иванович, родился 30.01.1921 в с. Екатериновке Будённовского района Приморского края, призван 02.10.1940 Первореченским РВК г. Владивостока, ст. лейтенант тех. службы, службу окончил 22.03.1948. Был награждён тремя орденами Красной Звезды: 17.08.1944, 25.03.1945, 13.05.1945. В честь 40-летия Победы был награждён орденом Отечественной войны II степени, номер документа 81 от 06.04.1985.[454]

4) Алексей Иванович Бельченко. Участник ВОВ. Бельченко Алексей Иванович, 1923 года рождения, уроженец с. Екатериновки Будённовского района, был призван 23.02.1942, лейтенант, был ранен 25.03.1943.[455]

5) Иван Иванович Бельченко, 1926 года рождения.

6) Борис Иванович Бельченко, 1928 года рождения.

57/21-1.1.1.3.1.2. Анна Фоминична Пика, ур. Ещенко (1902, Черниговская губерния –?). МУЖ, предположительно: Иван Трофимович Пика (21.06.1901, д. Екатериновка Сучанской волости Ольгинского уезда Приморской области – 23.12.1937). ДЕТИ, предположительно: Надежда (р. 1921), Александра (р. 1923), Раиса (р. 1925), Клавдия (р. 1928), Тамара (р. 1935) – *подробнее см. поколенную роспись от Георгия Игнатова Пики, № 30/4-1.3.11.*

С 1904 года – крестьянская девица деревни Екатериновки Сучанской волости Ольгинского уезда Южно-Уссурийского края.

В 1911 году Анне было 8 лет, и она жила в д. Екатериновке с родителями. [456]

58/21-1.1.1.3.1.3. Степан Фомич Ещенко (1906–?).

В 1911 году Степану было 4 года, и он жил в д. Екатериновке с родителями. [457]

---

[452] ГАПК. Ф. Р-1091. Оп. 15. Д. 11. Л. 2об.
[453] ГАПК. Ф. Р-26. Оп. 33. Д. 1272. Л. 202.
[454] ЦАМО. Номер шкафа 297, номер ящика 19. Номер шкафа 18, номер ящика 18. Картотека награждений, шкаф 9, ящик 22. Ф. 33. Оп. 690155. Д. 4068. Оп. 686196. Д. 4247. Юбилейная картотека награждений, шкаф 3, ящик 16.
[455] ЦАМО. Ф. 6060. Оп. 2. Д. 24. Ф. 1049. Оп. 2. Д. 24.
[456] РГИА ДВ. Ф. 440. Оп. 1. Д. 96. Л. 38-63.
[457] РГИА ДВ. Ф. 440. Оп. 1. Д. 96. Л. 38-63.

Участник ВОВ. Ещенко Степан Фомич, 1906 года рождения, уроженец с. Екатериновки Будённовского района Приморского края, призван 31.05.1944 Будённовским РВК, часть 44 омсп ТОФ, красноармеец, службу окончил 17.12.1945.[458]

59/21-1.1.1.3.1.4. София Фоминична ур. Ещенко (21.09.1909, деревня Екатериновка Сучанской волости Приморской области Южно-Уссурийского округа –?).

София родилась 21.09.1909 в д. Екатериновке. Была крещена 22.09.1909 в церкви села Владимиро-Александровского той же волости. Восприемники: крестьянин деревни Екатериновки Михаил Иванович Ещенко и жена крестьянина той же деревни Елена Ивановна Ещенко.

В 1911 году Софье было 2 года, и она жила в д. Екатериновке с родителями. [459]

60/21-1.1.1.3.1.5. Ольга Фоминична ур. Ещенко (13.07.1911, деревня Екатериновка Сучанской волости Приморской области Южно-Уссурийского округа –?).

Ольга родилась 13.07.1911 в деревне Екатериновке, была крещена 17.07.1911 в церкви села Владимиро-Александровского. Восприемники: крестьянин деревни Екатериновки Михаил Иванов Ещенко и крестьянская жена той же деревни Елена Иванова Ещенко. В метрической книге отметка: «ГЩ 238583 выдано 16.08.51».

В 1933 году жила в Новолитовске. Из посемейного списка граждан Новолитовского сельсовета, составленного 20.02.1933: "Ещенко Ольга Фом., 1912 года рождения, служащая, русская, беспартийная, невоеннообязанная, телефонистка".[460]

61/21-1.1.1.3.1.6. Пелагея Фоминична ур. Ещенко (26.04.1913, деревня Екатериновка Сучанской волости Приморской области Южно-Уссурийского округа –?).

Родилась 26.04.1913 в деревне Екатериновке, крещена 28.04.1913 в церкви села Владимиро-Александровского. Восприемники: крестьянин деревни Екатериновки Михаил Иванов Ещенко и Елена Иванова Ещенко.

62/21-1.1.1.3.1.7. Иван Фомич Ещенко (18.07.1914, деревня Екатериновка Сучанской волости Приморской области Южно-Уссурийского округа –?).

Родился 18.07.1914 в деревни Екатериновке, был крещён 20.07.1914 в церкви села Владимиро-Александровского. Восприемники: крестьянин деревни Екатериновки Михаил Иванов Ещенко и крестьянская жена Елена Иванова Ещенко.

Поколение VII

Дочь Георгия Терентьевича Ещенко, № 28/16-1.1.1.2.1.5. (1891–?).

63/28-1.1.1.2.1.5.1. Нина Георгиевна ур. Ещенко (27.07.1920, деревня Екатериновка Сучанской волости Приморской области Южно-Уссурийского округа –?).

Родилась 27.07.1920 в д. Екатериновке, крещена 08.05.1921 в церкви села Владимиро-Александровского, запись в метрической книге № 25ж. Родители: гражданин деревни Екатериновки Сучанской волости Ольгинского уезда Приморской области Георгий Терентиев Ещенко и его законная жена Мария Гавриловна, оба православные. Восприемница: гражданка деревни Екатериновки Сучанской волости девица Марфа Гавриловна Пика.

Ещенко Нина Григорьевна, 1923 года рождения, уроженка деревни Екатериновки Приморского края, 08.02.1946 была награждена медалью "За боевые заслуги" приказом по ТОФ № 24/н.[461]

Дочь Григория Терентьевича Ещенко, № 30/16-1.1.1.2.1.7. (1894–?).

64/30-1.1.1.2.1.7.1. Людмила Григорьевна ур. Ещенко (25.07.1918, деревня Екатериновка Сучанской волости Приморской области Южно-Уссурийского округа –?).

Людмила родилась 12.07.1918 в деревне Екатериновке, была крещена 22.07.1918 в церкви села Владимиро-Александровского. Восприемники: граждане той же деревни Никанор Терентьевич Ещенко и Агафия Терентьевна Ещенко.

Сын Семёна Тарасовича Ещенко, № 47/18-1.1.1.2.3.2.

65/47-1.1.1.2.3.2.1. Владимир Семёнович Ещенко (1927 - ?). [462]

Помимо всех здесь перечисленных, в архивных документах ЦАМО есть сведения об уроженцах деревни Екатериновки Будённовского района Приморского края: Леониде Ивановиче Ещенко и Геннадии Григорьевиче Ещенко.

---

[458] Архив Военно-Морского Флота, г. Гатчина, номер шкафа 157, номер ящика 15.
[459] РГИА ДВ. Ф. 440. Оп. 1. Д. 96. Л. 38-63.
[460] ГАПК. Ф. Р-1091. Оп. 15. Д. 3.
[461] ЦАМО. Картотека награждений, шкаф 31, ящик 16. Возможно, речь идёт не об этой Нине Ещенко. Можно предположить, что у Григория Терентьевича Ещенко, № 30/16-1.1.1.2.1.7, помимо дочери Людмилы тоже была дочь Нина, 1923 года рождения.
[462] Уголовное дело № П-35126 Ещенко Семёна Тарасовича УФСБ России по Приморскому краю

66/46-1.1.1.2.3.1.1 **Леонид Иванович Ещенко** (25.10.1924, деревня Екатериновка Сучанской волости Приморской области Южно-Уссурийского округа –?).

Предположительно, сын Ивана Тарасовича Ещенко и Марфы Гавриловны Пики (номер в поколенной росписи от Игнатия Иванова Пики 18/3-1.2.5.).

Участник ВОВ, призван 05.09.1942 Сретенским РВК Читинской области, капитан, службу окончил 09.04.1958. Награждён: 1) орденом Красной Звезды 07.07.1944; 2) орденом Красной Звезды 22.02.1945; 3) медалью "За победу над Германией в ВОВ 1941-1945 гг." 09.05.1945; 4) орденом Богдана Хмельницкого III степени 31.05.1945; 5) медалью "За освобождение Варшавы" 09.06.1945; 6) орденом Богдана Хмельницкого III степени 01.08.1945; медалью "За боевые заслуги" 30.12.1956; 7) в честь 40-летия Победы орденом Отечественной войны I степени, номер документа 76 от 06.04.1985". [463]

Из именного списка офицерского состава эвакуированных в тыловые госпитали по ранению и болезни за период с 08.10 по 18.10.1944: "№8. Ещенко Леонид Иванович, гв. ст. лейтенант, командир взвода 2 пульроты, член ВКП/б/ с марта 1944 № 6313436, 1924 года рождения, призван 05.10.1942 Будённовским РВК Приморского края, ранен 15.10.1944, эвакуирован в 51 ОМСБ, мать Пика Марфа Гавриловна, Приморский край, Будённовский район, д. Екатериновка".[464]

67. Геннадий Григорьевич Ещенко (15.08.1925, деревня Екатериновка Сучанской волости Приморской области Южно-Уссурийского округа –?).

Ещенко Геннадий Григорьевич, родился 15.08.1925 в д. Екатериновке Будённовского района Приморского края, призван 01.01.1943 Будённовским РВК Приморского края, краснофлотец, в/ч 202 сп 335 сд, в честь 40-летия Победы награждён орденом Отечественной войны II степени, номер документа 76 от 06.04.1985.[465]

Поколение:	I	II	III	IV	V	VI	VII	VIII	IX
	1. Емельян **ЕЩЕНОК**, № 1								
		1. Василий, р. 1796, № 2							
			1. Демьян, р. 1819, № 3						
				1. Елизавета, р. 1841, № 9					
				2. Иван, р. 1844, № 10					
					1. Терентий, р. 1866, № 16				
						1. Яков, р. 1887, № 24			
						2. Екатерина, р. 1887, № 25			
						3. Домна, р. 1888, № 26, **ПИКА**			
							1. Мария, р. 1906		
							2. Михаил, р. 1908		
							3. Иван, р. 1910		
							4. Валентина, р. 1911		
							5. Алексей, р. 1914		
						4. Анастасия, р. 1889, № 27			
						5. Георгий, р. 1891, № 28			
							1. Нина, р. 1920, № 63		
						6. Агафия, р. 1893, № 29, **ПИКА**			
							1. Николай, р. 1914		
							2. Алексей, р. 1915		
							3. Зинаида, р. 1919		
							4. Владимир, р. 1921		
							5. Иван, р. 1923		
						7. Григорий, р. 1894, № 30			
							1. Людмила, р. 1918, № 64		
							2. Геннадий, р. 1925, № 67		
						8. Фёкла, р. 1896, № 31, **ШЛЫК**			
							1. Иван, р. 1914		
							2. Николай, р. 1918		
							3. Леонид, р. 1922		
						9. Марфа, р. 1898, № 32			
						10. Никанор, р. 1900, № 33			
						11. Исаак, р. 1901, № 34			
						12. Иван, р. 1903, № 35			
						13. Марфа, р. 1906, № 36			

[463] ЦАМО. Ф. 1936. Оп. 2. Д. 39. Шкаф 372, ящик 61. Шкаф 65, ящик 12. Картотека награждений, шкаф 31, ящик 16. Юбилейная картотека награждений, шкаф 17, ящик 24.
[464] ЦАМО. Ф. 1146. Оп. 2. Д. 56.
[465] Архив Военно-Морского Флота, г. Гатчина. Шкаф 157, ящик 15. Шкаф 161, Ящик 2. ЦАМО. Юбилейная картотека награждений, шкаф 17, ящик 24.

						14. Мария, р. 1908, № 37		
						15. Анна, р. 1912, № 38		
					2. Михаил, р. 1871, № 17			
						1. Василий, р. 1892, № 39		
						2. Анна, р. 1894, № 40, **ДУДАРЕВА**		
						3. Григорий, р. 1897, № 41		
						4. Мария, р. 1899, № 42, **ПИКА**		
							1. Елизавета, р. 1921	
							2. Тамара, р. 1922	
							3. Прасковья, р. 1924	
							4. Леонид, р. 1926	
							5. Александр, р. 1932	
						5. Вера, р. 1901, № 43		
						6. Анастасия, р. 1903, № 44		
						7. Николай, р. 1908, № 45		
					3. Тарас, р. 1877, № 18			
						1. Иван, р. 1899, № 46		
							1. Леонид, р. 1924, № 66	
						2. Семён, р. 1901, № 47		
							1. Владимир, р. 1926, № 65	
						3. Александра, р. 1902, № 48		
						4. Анастасия, р. 1904, № 49, **ПИКА**		
						5. Ольга, р. 1905, № 50, **УТКИНА**		
						6. Василий, р. 1906, № 51		
						7. Анна, р. 1909, № 52		
						8. Александра, р. 1910, № 53		
						9. Николай, р. 1913, № 54		
						10. Пётр, р. 1915, № 55		
					4. Ирина, р. 1883, № 19, **АКСАРИНА**			
						1. Александр, р. 1901		
						2. Иван, р. 1903		
						3. Илья, р. 1906		
						4. Пётр, р. 1907		
						5. Александра, р. 1910		
						6. Фёдор, р. 1912		
						7. Василий, р. 1914		
						8. Мария, р. 1916		
						9. Мария, р. 1917		
						10. Владимир, р. 1919		
					5. Демьян, р. 1885, № 20			
				3. Иов, р. 1847, № 11				
					1. Фома, р. 1879, № 21			
						1. Евдокия, р. 1900, № 56, **БЕЛЬЧЕНКО**		
							1. Николай, р. 1918	
							2. Клавдия, р. 1919	
							3. Виктор, р. 1921	
							4. Алексей, р. 1923	
							5. Иван, р. 1926	
							6. Борис, р. 1928	
						2. Анна, р. 1902, № 57, **ПИКА**		
							1. Надежда, р. 1921	
							2. Александра, р. 1923	
							3. Раиса, р. 1925	
							4. Клавдия, р. 1928	
							5. Тамара, р. 1935	
						3. Степан, р. 1906, № 58		
						4. София, р. 1909, № 59		
						5. Ольга, р. 1911, № 60		
						6. Пелагея, р. 1913, № 61		
						7. Иван, р. 1914, № 62		
					2. Евдокия, р. 1886, № 22, **ПИКА**			
						1. Анна, р. 1911		
				4. Матрона, р. 1849, № 12				
				5. Паввола, р. 1853, № 13				
				6. Михаил, р. 1855, № 14				
					1. Мария, р. 1886, № 23			
			2. Дометий, р. 1822, № 4					
			3. Иоанн, р. 1827, № 5					
			4. Мария, р. 1829, № 6					
			5. Федул, р. 1830, № 7					
				1. Никита, р. 1866, № 15				
			6. Анна, р. 1836, № 8					

Родственные фамилии:

Аксарин – № 19
Губкин – № 17
Дударев – № 40
Курака – № 20
Радченко – № 18
Толочко – № 15
Шлык – № 31
Бельченко – № 56
Дубей – № 30
Зенченко – № 56
Пика – №№ 22, 26, 28, 29, 42, 46, 49, 57
Суховей – № 2
Уткин – № 50
Шумейко – № 41

Принятые сокращения:

ВКП/б/ – Всесоюзная коммунистическая партия большеников
ВОВ – Великая Отечественная война
ГАБО – Государственное казённое учреждение "Государственный архив Брянской области"
ГАПК – Государственное казённое учреждение "Государственный архив Приморского края"
ГАРФ – Федеральное казённое учреждение "Государственный архив Российской Федерации"
ГАЧО – Государственный архив Черниговской области, Украина
Д. 1 – Дело 1
кр. – крещён/крещена
Оп. 1 – Опись 1
РВК – районный военкомат
РГВА – Российский государственный военный архив
РГИА ДВ – Российский государственный исторический архив Дальнего Востока
РККА – Рабоче-крестьянская Красная армия
Ф. 1 – Фонд 1.
ЦАМО – Федеральное государственное казённое учреждение "Центральный архив Министерства обороны Российской Федерации"

Генеалогический альманах. Выпуск 5.
Макарова Е. П. Пики (Пыки). Ещенки. Ковальченки. Конец XIX века – начало XX века.
Некоммерческое Интернет издание. 2022.